₹ 6 @vishwavaninews epaper.vishwavani.news vishwavani.news ಬೆಂಗಳೂರು | ಹುಬ್ಬಳ್ಳಿ | ಮಂಗಳೂರು | ದಾವಣಗೆರೆ | ಕಲಬುರಗಿ | ಬೆಳಗಾವಿ ಸೋಮವಾರ 24.06.2024 ಸಂಪುಟ: 09 ಸಂಚಿಕೆ: 182 ಪುಟಗಳು: 12 ಪ್ರಧಾನ ಸಂಪಾದಕ: ವಿಶ್ವೇಶ್ವರ ಭಟ್

ವಿಶ್ವವಾಣಿ
ವಿಶ್ವಾಸವೇ ವಿಶ್ವ

ಪುಷ್ಪಕ್ ಪ್ರಯೋಗ 3ನೇ ಬಾರಿಯೂ ಯಶಸ್ವಿ

- ಉಪಗ್ರಹ ವಾಹಕ ಗಗನ ನೌಕೆ ಪುಷ್ಪಕ್
- ಇಸ್ರೋ ನಿರ್ಮಿತ ಮರು ಬಳಕೆ ನೌಕೆ
- ಚಿತ್ರದುರ್ಗ ಜಿಲ್ಲೆ ಚಳ್ಳಕೆರೆ ಬಳಿ ಪ್ರಯೋಗ
- ಬಾಹ್ಯಾಕಾಶ ಕ್ಷೇತ್ರದಲ್ಲಿ ಭಾರತ ಸಾಧನೆ
- 4.5 ಕಿ.ಮೀ ಎತ್ತರದಿಂದ ಸುರಕ್ಷಿತ ಲ್ಯಾಂಡಿಂಗ್
- ಮುಂದೆ ಆರ್ಬಿಟಲ್ ಪರೀಕ್ಷೆಗೆ ಬಳಕೆಗೆ ಚಿಂತನೆ
- ಇಸ್ರೋಗೆ ಸಿಕ್ಕ ಗಗನಯಾನ ಗೇಮ್ ಚೇಂಜರ್

ಪುಷ್ಪಕ್ ದೇಶೀಯವಾಗಿಯೇ ಅಭಿವೃದ್ಧಿ ಪಡಿಸಿದ ಮರು ಬಳಕೆ ಗಗನನೌಕೆಯಾಗಿದೆ. ಆತ್ಮನಿರ್ಭರ ಭಾರತದ ಸಾಧನೆಗೆ ಉತ್ತಮ ಉದಾಹರಣೆಯಾಗಿದೆ. ಮರು ಬಳಕೆ ಅವಕಾಶ ಇರುವುದರಿಂದ ಭವಿಷ್ಯದಲ್ಲಿ ಉಪಗ್ರಹಗಳ ಉಡಾವಣೆ ವೆಚ್ಚದಲ್ಲಿ ಭಾರೀ ಉಳಿತಾಯ ನಿರೀಕ್ಷೆ ಮಾಡಬಹುದಾಗಿದೆ. ಇಸ್ರೋ ಮಟ್ಟಿಗೆ ಇದು ಬಹಳ ದೊಡ್ಡ ಗೇಮ್ ಚೇಂಜರ್ ಆಗಿದೆ.
-ಎಸ್.ಸೋಮನಾಥ್ ಇಸ್ರೋ ಮುಖ್ಯಸ್ಥ

ಪುಟ ತೆರೆದಂತೆ...

ಸಂತೋಷದ ಪ್ರಭಾವಳಿ ಹೆಚ್ಚುತ್ತಿದೆ
ಮೂರ್ತಿಪೂಜೆ ಆರ್.ಟಿ.ವಿಠ್ಠಲಮೂರ್ತಿ
ಸಂ.ಪುಟ | 6

ಆತ ಆಟಗಾರ, ಮಾಟಗಾರ, ಮಾತುಗಾರ!
ವಿದೇಶವಾಸಿ ಕಿರಣ್ ಉಪಾಧ್ಯಾಯ ಬಹ್ರೈನ್
ಸಂ.ಗಮ | 7

ಮಾತಂದ್ರೆ ಮಾತು

ರಾಜ್ಯದಲ್ಲಿ ಕಾಂಗ್ರೆಸ್ ಸರಕಾರ ಬಂದ ಮೇಲೆ ಒಂದು ಕೈಗಾರಿಕೆಯೂ ಬಂದಿಲ್ಲ. ಅಭಿವೃದ್ಧಿ ದೃಷ್ಟಿಯಿಂದ ಕೇಂದ್ರವು ಕೈಗಾರಿಕೆಗಳನ್ನು ಸ್ಥಾಪಿಸಲು ಹೊರಟಾಗ ಅದಕ್ಕೂ ಕಾಂಗ್ರೆಸ್ ತಕರಾರು ಮಾಡುತ್ತಿದೆ. ಎಲ್ಲದರಲ್ಲೂ ರಾಜಕೀಯ ಮಾಡುತ್ತಾ ಕುಳಿತರೆ ರಾಜ್ಯದ ಅಭಿವೃದ್ಧಿ ಹೇಗಾಗುತ್ತದೆ ಹೇಳಿ?
ಬಿ.ವೈ.ವಿಜಯೇಂದ್ರ, ರಾಜ್ಯಾಧ್ಯಕ್ಷ

ದಾರಿದೀಪೋಕ್ತಿ

ಜೀವನದ ಯಾವ ಸನ್ನಿವೇಶವೂ ಶಾಶ್ವತವಲ್ಲ. ಬದುಕು ಚೆನ್ನಾಗಿದ್ದಾಗ, ನೀವು ಸಂತೋಷಪಡುತ್ತೀರಿ. ಬದುಕು ಚೆನ್ನಾಗಿ ಇಲ್ಲದಾಗ ಒಂದು ಸಂಗತಿಯನ್ನು ಅರ್ಥ ಮಾಡಿಕೊಳ್ಳಿ. ಅದೇನೆಂದರೆ ಅದು ಸಹ ಶಾಶ್ವತವಲ್ಲ ಮತ್ತು ಒಳ್ಳೆಯ ದಿನಗಳು ಸನಿಹದಲ್ಲಿವೆ. ಹೀಗಾಗಿ ಚಿಂತೆ ಮಾಡುವ ಅಗತ್ಯವಿಲ್ಲ.

ವಕ್ರತುಂಡೋಕ್ತಿ

ಕುಡಿತ ಕೆಟ್ಟದ್ದು. ಅದಕ್ಕಾಗಿ ಆಲ್ಕೋಹಾಲ್ ಜಾಹೀರಾತಿನಲ್ಲಿ ಕುಡಿದವರನ್ನು ಎಂದೂ ತೋರಿಸುವುದಿಲ್ಲ.

ಮಹಿಳಾ ಪೇದೆ ನಂಟು: ಡಿವೈಎಸ್‌ಪಿಗೆ ಹಿಂಬಡ್ತಿ

ಲಖನೌ: ಡಿವೈಎಸ್‌ಪಿಯೊಬ್ಬ ಮಹಿಳಾ ಪೇದೆ ಜತೆ ಅಕ್ರಮ ಸಂಬಂಧ ಹೊಂದಿದ್ದ ಕಾರಣಕ್ಕೆ ಡಿವೈಎಸ್‌ಪಿ ಹುದ್ದೆಯಿಂದ ಸಾಮಾನ್ಯ ಪೇದೆ ಶ್ರೇಣಿಗೆ ಹಿಂಬಡ್ತಿ ನೀಡಲಾಗಿದೆ.

ಉನ್ನಾವೋ ಬಿಘಪುರ ಠಾಣೆಯಲ್ಲಿ ಸರ್ಕಲ್ ಇನ್‌ಸ್ಪೆಕ್ಟರ್ ಆಗಿದ್ದ ಶಂಕರ್ ಕನೌಜಿಯಾ ಬಳಿಕ ಡಿವೈಎಸ್‌ಪಿಯಾಗಿದ್ದರು. ನಂತರದಲ್ಲಿ ಮಹಿಳಾ ಪೇದೆ ಜತೆ ಅಕ್ರಮ ಸಂಬಂಧ ಬೆಳೆಸಿದ್ದರು. ಒಂದು ವಾರ ರಜೆ ಪಡೆದ ಶಂಕರ್, ಪೇದೆ ಜತೆ ಲಾಡ್ಜ್‌ನಲ್ಲಿ ಇದ್ದಾಗಲೇ ಪೊಲೀಸರಿಗೆ ಸಿಕ್ಕಿಬಿದ್ದಿದ್ದರು. ಪರಿಣಾಮ ಸರಕಾರವು ಶಂಕರ್ ಕನೌಜಿಯಾ ಅವರನ್ನು ಪೇದೆ ಹುದ್ದೆಗೆ ಹಿಂಬಡ್ತಿ ನೀಡಿದೆ.

ಫನ್‌ತರಂಗ

- ರಘುಪತಿ ಶೃಂಗೇರಿ -

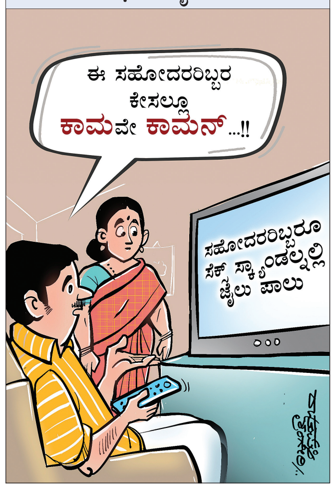

ಪರಪ್ಪನ ಅಗ್ರಹಾರ ಸೇರಿದ ವಿಧಾನ ಪರಿಷತ್ ಸದಸ್ಯ

ಸೂರಜ್‌ಗೆ 14 ದಿನ ನ್ಯಾಯಾಂಗ ಬಂಧನ

ಬೆಂಗಳೂರು: ಸಲಿಂಗ ಕಾಮ, ಅಸಹಜ ಲೈಂಗಿಕ ದೌರ್ಜನ್ಯ ಪ್ರಕರಣದಲ್ಲಿ ವಿಧಾನ ಪರಿಷತ್ ಸದಸ್ಯ ಸೂರಜ್ ರೇವಣ್ಣಗೆ 14 ದಿನ ನ್ಯಾಯಾಂಗ ಬಂಧನ ವಿಧಿಸಲಾಗಿದ್ದು, ಭಾನುವಾರ ಸಂಜೆ ಪರಪ್ಪನ ಅಗ್ರಹಾರ ಜೈಲುಪಾಲಾಗಿದ್ದಾರೆ.

ಯುವಕನ ಮೇಲೆ ಲೈಂಗಿಕ ದೌರ್ಜನ್ಯ ಎಸಗಿರುವ ಪ್ರಕರಣದಲ್ಲಿ ಆರೋಪಿಯಾಗಿರುವ ಸೂರಜ್ ರೇವಣ್ಣ ಅವರನ್ನು ತನಿಖಾಧಿಕಾರಿ ಸಕಲೇಶಪುರ ಡಿವೈಎಸ್‌ಪಿ ಪ್ರಮೋದ್ ಕುಮಾರ್ ಅವರು ಭಾನುವಾರ ಮುಂಜಾನೆವರೆಗೂ ಹಾಸನದ ಸಿಇಎನ್ ಠಾಣೆಯಲ್ಲಿ ಪೊಲೀಸರು ವಿಚಾರಣೆ ನಡೆಸಿ, ಭಾನುವಾರ ಬೆಳಗ್ಗೆ ಬಂಧಿಸಿದ್ದರು. ಹಾಸನದಲ್ಲಿ ವೈದ್ಯಕೀಯ ಪರೀಕ್ಷೆ ಬಳಿಕ ಸೂರಜ್‌ನ್ನು ಬೆಂಗಳೂರಿನ ಕೋರಮಂಗಲದ 42ನೇ ಎಸಿಎಂಎಂ ನ್ಯಾಯಾಧೀಶರ ನಿವಾಸಕ್ಕೆ ಭಾನುವಾರ ಹಾಜರು ಪಡಿಸಲಾಗಿತ್ತು. ಪ್ರಕರಣದ ವಿಚಾರಣೆ ಬಳಿಕ ಆರೋಪಿಯನ್ನು ನ್ಯಾಯಾಂಗ ಬಂಧನಕ್ಕೆ ನೀಡಲು ನ್ಯಾಯಾಧೀಶರು ಸೂಚಿಸಿದ್ದಾರೆ. ಸೋಮವಾರ ಬಾಡಿವಾರೆಂಟ್ ಮೇಲೆ ಸಿಐಡಿ ವಶಕ್ಕೆ ಪಡೆಯುವ ಸಾಧ್ಯತೆಯಿದೆ.

ಈಗಾಗಲೇ ಪ್ರಜ್ವಲ್ ರೇವಣ್ಣ ಪ್ರಕರಣದ ತನಿಖೆಯ ಹೊಣೆ ಹೊತ್ತಿರುವ ಸಿಐಡಿ, ಆರ್ಥಿಕ ಅಪ ರಾಧಗಳ ವಿಭಾಗದ ಎಡಿಜಿಪಿ ಬಿ.ಕೆ.ಸಿಂಗ್ ನೇತೃತ್ವದ ತಂಡಕ್ಕೆ ತನಿ ಖೆಯ ಜವಾಬ್ದಾರಿ ನೀಡಿದೆ. ಇದು ವರೆಗಿನ ತನಿಖಾ ವರದಿ ಯನ್ನು ಸಿಐಡಿ ತನಿಖಾಧಿಕಾರಿಗಳಿಗೆ ಹಸ್ತಾಂ ತರಿಸುವಂತೆ ಹೊಳೆನರಸೀಪುರ ಪೊಲೀಸರಿಗೆ ಸೂಚಿಸಲಾಗಿದೆ.

ಸೂರಜ್ ಮೊಬೈಲ್ ಜಪ್ತಿ: ಸೂರಜ್ ರೇವಣ್ಣ ಮೊಬೈಲ್ ಅನ್ನು ಪೊಲೀಸರು ಜಪ್ತಿ ಮಾಡಿದ್ದಾರೆ. ಬ್ಲ್ಯಾಕ್ ಮೇಲ್ ವಿಚಾರವಾಗಿ ಮೊಬೈಲ್ ಸಾಕ್ಷ್ಯಗಳನ್ನು ನೀಡಲು ಸೂರಜ್ ಮುಂದಾಗಿದ್ದಾಗ ಅವರನ್ನು ಪೊಲೀಸರು ಬಂಧಿಸಿದ್ದರು. ಇದೀಗ ಅವರ ಮೊಬೈಲ್ ಜಪ್ತಿ ಮಾಡಿ ಲೈಂಗಿಕ ದೌರ್ಜನ್ಯಕ್ಕೆ ಸಂಬಂಧಪಟ್ಟ ಸಾಕ್ಷ್ಯ ಸಂಗ್ರಹಕ್ಕೆ ಪೊಲೀಸರು ಮುಂದಾಗಿದ್ದಾರೆ. ಮೊಬೈಲ್‌ನಿಂದ ಹೋಗಿರುವ ಸಂದೇಶಗಳು, ವಾಟ್ಸ್ ಆಫ್ ಕಾಲ್, ಫೋನ್ ಕಾಲ್ ಬಗ್ಗೆ ಪರಿಶೀಲನೆ ನಡೆಸಲಾಗುತ್ತಿದೆ.

→ 4

- ಸೂರಜ್ ರೇವಣ್ಣ ವಿರುದ್ಧ ಜೆಡಿಎಸ್ ಕಾರ್ಯಕರ್ತನ ಜತೆ ಬಲವಂತದ ಸಲಿಂಗಕಾಮ ನಡೆಸಿದ ಆರೋಪ
- ಸೆನ್ ಠಾಣೆಯಲ್ಲಿ ಶನಿವಾರ ರಾತ್ರಿಯಿಂದ ವಿಚಾರಣೆ ನಡೆಸಿ, ಸೂರಜ್‌ನನ್ನು ಬೆಳಗ್ಗೆ ಬಂಧಿಸಿದ ಪೊಲೀಸರು
- 5 ಕೋಟಿ ರು. ನೀಡುವಂತೆ ಬ್ಲ್ಯಾಕ್‌ಮೇಲ್ ಮಾಡಲಾಗಿದೆ ಎಂದು ಸಂತ್ರಸ್ತನ ವಿರುದ್ಧವೂ ಪ್ರತಿದೂರು ನೀಡಿದ ಸೂರಜ್

ಕಾನೂನು ಸಂಕಷ್ಟದಲ್ಲಿ ಇಡೀ ಕುಟುಂಬ

ಮಾಜಿ ಸಚಿವ ಎಚ್.ಡಿ.ರೇವಣ್ಣ ಅವರ ಕುಟುಂಬದ ಎಲ್ಲ ಸದಸ್ಯರ ವಿರುದ್ಧ ಒಂದಲ್ಲಾ ಒಂದು ರೀತಿ ಪ್ರಕರಣಗಳು ದಾಖಲಾಗಿದ್ದು, ಇಡೀ ಕುಟುಂಬ ಸಂಕಷ್ಟಕ್ಕೆ ಸಿಲುಕಿದೆ. ಅತ್ಯಾಚಾರ ಪ್ರಕರಣದಲ್ಲಿ ಮಾಜಿ ಸಂಸದ ಪ್ರಜ್ವಲ್ ಬಂಧನವಾದರೆ, ಸಂತ್ರಸ್ತೆ ಅಪಹರಣ ಪ್ರಕರಣದಲ್ಲಿ ಭವಾನಿ ಮತ್ತು ರೇವಣ್ಣ ಅವರ ಮೇಲೆ ಪ್ರಕರಣ ದಾಖಲಾಗಿದೆ. ಇದೀಗ ಹಿರಿಯ ಪುತ್ರ ಸೂರಜ್ ಕೂಡ ಬಂಧಿತರಾಗಿದ್ದಾರೆ. ಒಟ್ಟಿನಲ್ಲಿ ಸಾಲು ಸಾಲು ಸಂಕಷ್ಟಗಳು ರೇವಣ್ಣ ಕುಟುಂಬವನ್ನು ಹೈರಾಣು ಮಾಡಿದೆ.

ಆರೋಪ ಸಾಬೀತಾದರೆ ಶಿಕ್ಷೆ ಏನು?

ಸೂರಜ್ ರೇವಣ್ಣ ವಿರುದ್ಧ ಹೊಳೆನರಸೀಪುರ ಗ್ರಾಮಾಂತರ ಠಾಣೆಯಲ್ಲಿ ಸೆಕ್ಷನ್ 342, 377, 506 ಅಡಿ ಎಫ್ಐಆರ್ ದಾಖಲಾಗಿದೆ. ಇದರಲ್ಲಿ ಸೆಕ್ಷನ್ 342 ಅಕ್ರಮವಾಗಿ ಬಂಧನಕ್ಕೆ ಸಂಬಂಧಿಸಿದ್ದು, 1 ವರ್ಷ ಶಿಕ್ಷೆ ಹಾಗೂ ದಂಡ, ಜಾಮೀನು ಸಹಿತ ಪ್ರಕರಣವಾಗಿದೆ. ಸೆಕ್ಷನ್ 377 ಅಸಹಜ ಲೈಂಗಿಕ ಕ್ರಿಯೆಗೆ ಸಂಬಂಧಿಸಿದ್ದು, ಜೀವಾವಧಿ ಶಿಕ್ಷೆ ಅಥವಾ 10 ವರ್ಷ ಶಿಕ್ಷೆ, ದಂಡ ಮತ್ತು ಜಾಮೀನುರಹಿತ ಪ್ರಕರಣವಾಗಿದೆ. ಸೆಕ್ಷನ್ 506 ಕ್ರಿಮಿನಲ್ ಬೆದರಿಕೆ, ಪ್ರಾಣ ಬೆದರಿಕೆಗೆ ಸಂಬಂಧಿಸಿದ್ದು, ಕ್ರಿಮಿನಲ್ ಬೆದರಿಕೆ ಆಗಿದ್ದರೆ ಎರಡು ವರ್ಷ ಜೈಲು ಶಿಕ್ಷೆ, ಪ್ರಾಣ ಬೆದರಿಕೆ ಆಗಿದ್ದರೆ ಏಳು ವರ್ಷ ಶಿಕ್ಷೆ ಹಾಗೂ ದಂಡ ವಿಧಿಸಲಾಗುತ್ತದೆ.

ಸಂಸತ್ ಅಧಿವೇಶನ ಇಂದಿನಿಂದ ಶುರು

ದೆಹಲಿ: 18ನೇ ಲೋಕಸಭೆಯ ಮೊದಲ ಅಧಿವೇಶನ ಜೂ.24ರಿಂದ ಆರಂಭವಾಗಲಿದ್ದು ಜುಲೈ 3 ರವರೆಗೆ ನಡೆಯಲಿದೆ. ಲೋಕಸಭೆಗೆ ಹಂಗಾಮಿ ಸ್ಪೀಕರ್ ಆಗಿ ಭರ್ತೃಹರಿ ಮಹತಾಬ್ ಕಾರ್ಯನಿರ್ವ ಹಿಸಲಿದ್ದಾರೆ. ಅವರಿಂದ ನೂತನ ಸಂಸದರು ಪ್ರಮಾಣ ವಚನ ಸ್ವೀಕರಿಸಲಿದ್ದಾರೆ. ಜೂ. 26ರಂದು ಲೋಕಸಭಾ ಸ್ಪೀಕರ್ ಚುನಾವಣೆ ನಡೆಯಲಿದೆ. 27 ರಂದು ರಾಷ್ಟ್ರಪತಿ ದ್ರೌಪದಿ ಮುರ್ಮು 18ನೇ ಲೋಕಸಭೆಯ ಜಂಟಿ ಅಧಿವೇಶನ ಉದ್ದೇಶಿಸಿ ಮಾತನಾಡಲಿದ್ದಾರೆ. ಎನ್‌ಡಿಎ 3ನೇ ಅವಧಿಯ ಸರಕಾರವನ್ನು ಮೊದಲ ಸಂಸತ್ ಅಧಿವೇಶನದಲ್ಲೇ ಕಟ್ಟಿಹಾಕಲು ಕಾಂಗ್ರೆಸ್ ಸೇರಿದಂತೆ ಪ್ರತಿಪಕ್ಷಗಳು ಸಿದ್ಧತೆ ನಡೆಸಿವೆ.

- 18ನೇ ಲೋಕಸಭೆಯ ಮೊದಲ ಕಲಾಪ
- ನೀಟ್-ನೆಟ್ ಚರ್ಚೆಗೆ ಪ್ರತಿಪಕ್ಷಗಳು ಸಜ್ಜು
- ಬೆಲೆ ಏರಿಕೆ, ಬಿಸಿಗಾಳಿ, ಪ್ರವಾಹ ವಿಚಾರ ಚರ್ಚೆ

ಬಿ.ಆರ್.ಪಾಟೀಲ ರಾಜ್ಯ ಪರಿವರ್ತನಾ ಸಂಸ್ಥೆಯ ಉಪಾಧ್ಯಕ್ಷ?

ಬೆಂಗಳೂರು: ರಾಜ್ಯ ಪರಿವರ್ತನಾ ಸಂಸ್ಥೆಯ (ಹಿಂದಿನ ಕರ್ನಾಟಕ ರಾಜ್ಯ ಯೋಜನಾ ಮಂಡಳಿ) ಉಪಾಧ್ಯಕ್ಷರನ್ನಾಗಿ ಆಳಂದ ಶಾಸಕ ಬಿ. ಆರ್.ಪಾಟೀಲ ಅವರನ್ನು ನೇಮಿಸಿ ಆದೇಶ ಹೊರಡಿಸುವಂತೆ ಮುಖ್ಯ ಕಾರ್ಯದರ್ಶಿಗೆ ಸಿಎಂ ಸಿದ್ದರಾಮಯ್ಯ ಸೂಚನೆ ನೀಡಿದ್ದಾರೆ. ಇದೇ 19ರಂದು ಮುಖ್ಯ ಕಾರ್ಯದರ್ಶಿಗೆ ಟಿಪ್ಪಣಿ ಕಳುಹಿಸಿರುವ ಸಿಎಂ, ಪಾಟೀಲ ಅವರಿಗೆ ಸಂಪುಟ ದರ್ಜೆ ಸ್ಥಾನಮಾನದೊಂದಿಗೆ ತಕ್ಷಣ ನೇಮಕ ಆದೇಶ ಹೊರಡಿಸಬೇಕು ಎಂದೂ ಹೇಳಿದ್ದಾರೆ.

ಕಾಂಗ್ರೆಸ್‌ನಲ್ಲಿ ಡಿಸಿಎಂ ಹುದ್ದೆ ಸದಾ ಬೂದಿಮುಚ್ಚಿದ ಕೆಂಡ ಸಿದ್ದು ಆಪ್ತ ಸಚಿವರು, ಡಿಕೆಶಿ ಬಣದ ನಡುವೆ ಪೈಪೋಟಿ

ಮೂರು ಡಿಸಿಎಂ ಹುದ್ದೆ ಸೃಷ್ಟಿ ಮತ್ತೆ ಮುನ್ನೆಲೆಗೆ

ಬೆಂಗಳೂರು: ಸಿದ್ದರಾಮಯ್ಯ ಸರಕಾರದಲ್ಲಿ ಬೂದಿ ಮುಚ್ಚಿದ ಕೆಂಡದಂತಿದ್ದ ಮೂರು ಡಿಸಿಎಂ ಹುದ್ದೆ ಸೃಷ್ಟಿ ಮತ್ತೆ ಮುನ್ನೆಲೆಗೆ ಬಂದಿದೆ.

ಸಂಪುಟದ ಸದಸ್ಯರು ಒಬ್ಬೊಬ್ಬರಾಗಿ ಸರತಿ ಮೇಲೆ ಅಭಿಪ್ರಾಯ ಹೊರಹಾಕುತ್ತಿದ್ದು, ಈಗಾಗಲೇ ಆರು ಸಚಿವರು, ಕೆಲವು ಶಾಸಕರು ಡಿಸಿಎಂ ಸೃಷ್ಟಿ ಬಗ್ಗೆ ಪ್ರತಿಕ್ರಿಯೆ ನೀಡಿ ಚರ್ಚೆ ನಡೆಸಿದ್ದಾರೆ. ಇದು ಪಕ್ಷದೊಳಗಿನ ಶೀತಲ ಸಮರಕ್ಕೂ ಮುನ್ನುಡಿ ಬರೆದಿದ್ದು, ಹೈಕಮಾಂಡ್ ಕೂಡ ಇದನ್ನು ಗಂಭೀರವಾಗಿ ಪರಿಗಣಿಸಿದೆ. ಇತ್ತೀಚಿಗೆ ನಡೆದಿರುವ ಬೆಳವಣಿಗೆ ಬಗ್ಗೆ ವರದಿ ಪಡೆದುಕೊಂಡಿದೆ.

ಕೈ ಪಾಳಯದಲ್ಲಿ ದಲಿತ, ಮುಸ್ಲಿಂ ಲಿಂಗಾಯತ ಮೂರು ಸಮುದಾಯವಾರು ಡಿಸಿಎಂ ಹುದ್ದೆ ಮೇಲೆ ಕಣ್ಣಿಟ್ಟಿದ್ದಾರೆ. ಇದಕ್ಕಾಗಿ ಸಿಎಂ ಸಿದ್ದರಾಮಯ್ಯ ಆಪ್ತ ಸಚಿವರು ಹಾಗೂ ಉಪ ಮುಖ್ಯಮಂತ್ರಿ ಡಿ.ಕೆ.ಶಿವಕುಮಾರ್ ಬಣದ ನಡುವೆ ಪೈಪೋಟಿ ಜೋರಾಗಿದೆ. ಸಚಿವರಾದ ಕೆ.ಎನ್.ರಾಜಣ್ಣ, ಸತೀಶ್ ಜಾರಕಿಹೊಳಿ, ಜಮೀರ್ ಅಹ್ಮದ್ ಅವರು ಡಿಸಿಎಂ ಸ್ಥಾನದ ಮೇಲೆ ಕಣ್ಣಿಟ್ಟಿದ್ದು, ಬಹಿರಂಗವಾಗಿ ಹೇಳಿಕೆ ನೀಡಿದ್ದಾರೆ.

ಡಿಸಿಎಂ ಹುದ್ದೆ ಸೃಷ್ಟಿ ಆಗಬೇಕು ಎಂದು ಸಚಿವ ಕೆ.ಎನ್ ರಾಜಣ್ಣ ಈ ಹಿಂದಿನಿಂದಲೇ ಹೇಳುತ್ತಾ ಬರುತ್ತಿದ್ದು, ಇದೀಗ ಮತ್ತೊಮ್ಮೆ ತಮ್ಮ ಅಭಿಪ್ರಾಯ ಹಂಚಿಕೊಂಡಿದ್ದಾರೆ. 'ಬಿಜೆಪಿಯಲ್ಲಿ ಸಮುದಾಯವಾರು ಡಿಸಿಎಂ ಮಾಡಲಾಗಿತ್ತು.

→ 4

- ಡಿಸಿಎಂ ಹುದ್ದೆ ಮೇಲೆ ಕಣ್ಣಿಟ್ಟ ದಲಿತ, ಮುಸ್ಲಿಂ ಹಾಗೂ ಲಿಂಗಾಯತ ಸಮುದಾಯದ ಸಚಿವರು
- ಬಹಿರಂಗವಾಗಿ ಹೇಳಿಕೆ ನೀಡುತ್ತಿರುವ ಕೆ.ಎನ್.ರಾಜಣ್ಣ, ಸತೀಶ್ ಜಾರಕಿಹೊಳಿ, ಜಮೀರ್ ಅಹ್ಮದ್
- ಅಗತ್ಯಬಿದ್ದರೆ ಮೂರು ಡಿಸಿಎಂ ಹುದ್ದೆ ಸೃಷ್ಟಿ, ಎಲ್ಲವೂ ಹೈಕಮಾಂಡ್‌ಗೆ ಬಿಟ್ಟ ವಿಚಾರವೆಂದ ಪರಂ

ಡಿಸಿಎಂ ಹುದ್ದೆ ಕೇಳುವುದರಲ್ಲಿ ತಪ್ಪೇನಿಲ್ಲ, ಎಲ್ಲ ಸಮಾಜಕ್ಕೂ ಬೇಕು ಎನ್ನುವುದು ಇರುತ್ತದೆ. ನಮ್ಮ ಮುಸ್ಲಿಂ ಸಮುದಾಯಕ್ಕೆ ಡಿಸಿಎಂ ಹುದ್ದೆ ನೀಡಲಿ, ನಾವು ಬೇಡಿಕೆ ಇಟ್ಟಿದ್ದೇವೆ.
-ಜಮೀರ್ ಅಹ್ಮದ್ ಸಚಿವ

ಬೇಡಿಕೆ ಹಿಂದಿನ ಮರ್ಮವೇನು?

ಕೆಪಿಸಿಸಿ ಸಾರಥಿಯೂ ಆಗಿರುವ ಡಿಸಿಎಂ ಡಿ.ಕೆ.ಶಿವಕುಮಾರ್ ಕಾಂಗ್ರೆಸ್‌ನಲ್ಲಿ ದಿನೇ ದಿನೆ ಗಟ್ಟಿಯಾಗುತ್ತಿದ್ದಾರೆ. ಈಗಾಗಲೇ ಸರಕಾರದ ಮೇಲೆ ಹಿಡಿತ ಸಾಧಿಸಲು ಯತ್ನಿಸುತ್ತಿದ್ದಾರೆ. ಸಿಎಂಗೆ ಪರ್ಯಾಯವಾಗಿ ತಮ್ಮ ನಾಯಕತ್ವ ಮತ್ತು ವರ್ಚಸ್ಸು ಸ್ಥಾಪಿಸಲು ಡಿ.ಕೆ. ಶಿವಕುಮಾರ್ ಹೆಜ್ಜೆ ಇಟ್ಟಿದ್ದಾರೆ. ಆದರೆ ಈ ಬೆಳವಣಿಗೆ ಕಾಂಗ್ರೆಸ್ ಪಾಳಯದ ಕೆಲ ಹಿರಿಯ ನಾಯಕರಿಗೆ ಇಷ್ಟವಾಗುತ್ತಿಲ್ಲ. ಜತೆಗೆ ಮುಂದೊಂದು ದಿನ ಉಪಮುಖ್ಯಮಂತ್ರಿ ಡಿ.ಕೆ.ಶಿವಕುಮಾರ್ ಸಿಎಂ ಆದರೆ ಇತರೆ ನಾಯಕರ ಅಸ್ತಿತ್ವಕ್ಕೂ ಧಕ್ಕೆಯಾಗಲಿದೆ. ಹೀಗಾಗಿಯೇ ಹಾಲಿ ಡಿಸಿಎಂ ಜತೆ ಮೂವರು ಡಿಸಿಎಂ ಹುದ್ದೆ ಸೃಷ್ಟಿ ಮಾಡಬೇಕು ಎಂಬ ಕೂಗು ಜೋರಾಗಿದೆ.

ಪ್ರಭಾವಿಗಳು ಭಾಗಿಯಾಗಿರುವ ಪ್ರಕರಣಗಳನ್ನು ಸಮರ್ಥವಾಗಿ ನಿಭಾಯಿಸಿದ ಕರ್ನಾಟಕ ಪೊಲೀಸ್

ಸಾರ್ವಜನಿಕರ ಎದುರು ಸೈ ಎನಿಸಿಕೊಂಡ ಖಾಕಿ

ಬೆಂಗಳೂರು: 'ಪೊಲೀಸರ ಕ್ರಮ ಏನಿದ್ದರೂ ಬಡವರ ಮೇಲೆಯೇ, ಶ್ರೀಮಂತರ, ಪ್ರಭಾವಿ ವ್ಯಕ್ತಿಗಳ ವಿರುದ್ಧ ಪೊಲೀಸರು ಕ್ರಮ ಕೈಗೊಳ್ಳುವುದು ಅಷ್ಟಕ್ಕಷ್ಟೇ' ಎಂಬ ಮಾತು ಸಾರ್ವಜನಿಕ ವಲಯದಲ್ಲಿ ಆಗಾಗ ಕೇಳಿ ಬರುತ್ತಿರುತ್ತದೆ. ಆದರೆ ಇತ್ತೀಚೆಗೆ ರಾಜ್ಯದಲ್ಲಿ ನಡೆದ ಪ್ರಭಾವಿ ವ್ಯಕ್ತಿಗಳು ಭಾಗಿಯಾಗಿದ್ದಾರೆ ಎನ್ನಲಾದ ಪ್ರಕರಣಗಳನ್ನು ಬೇಧಿಸಿರುವ ಪೊಲೀಸರು ಆ ಮಾತನ್ನು ಸುಳ್ಳು ಮಾಡಿದ್ದಾರೆ. ಆ ಮೂಲಕ ಪೊಲೀಸ್ ಇಲಾಖೆ ಬಗ್ಗೆ ಸಮಾಜದ ಪ್ರತಿಯೊಬ್ಬರಲ್ಲೂ ಸದಾಭಿಪ್ರಾಯ ಮೂಡುವಂತೆ ಮಾಡಿದ್ದಾರೆ.

ಹೌದು..! ನಟ ದರ್ಶನ್ ಭಾಗಿಯಾಗಿದ್ದಾರೆ ಎನ್ನಲಾದ ರೇಣುಕಾಸ್ವಾಮಿ ಕೊಲೆ, ಸಂಸದ ಪ್ರಜ್ವಲ್ ರೇವಣ್ಣ ವಿರುದ್ಧ ಕೇಳಿಬಂದ ಅತ್ಯಾಚಾರ ಪ್ರಕರಣ, ವಾಲ್ಮೀಕಿ ಅಭಿವೃದ್ಧಿ ನಿಗಮದಲ್ಲಿ ನಡೆದ ಕೋಟ್ಯಂತರ ರುಪಾಯಿ ಗೋಲ್ಮಾಲ್ ಪ್ರಕರಣವನ್ನು ಪೊಲೀಸರು ಸಮರ್ಥವಾಗಿ ಬೇಧಿಸಿದ್ದಾರೆ. ಆ ಮೂಲಕ ದಕ್ಷತೆಗೆ ಕರ್ನಾಟಕ ಪೊಲೀಸ್ ಸಾಕ್ಷಿ ಎಂಬು ದನ್ನು ಮತ್ತೊಮ್ಮೆ ಸಾಬೀತು ಮಾಡಿದ್ದಾರೆ.

ರೇಣುಕಾಸ್ವಾಮಿ ಕೊಲೆ ಪ್ರಕರಣ: ಜೂನ್ 9ರಂದು ಬೆಳಗ್ಗೆ ಕಾಮಾಕ್ಷಿಪಾಳ್ಯ ಪೊಲೀಸ್ ಠಾಣಾ ವ್ಯಾಪ್ತಿಯ ಸುಮನಹಳ್ಳಿ ಬ್ರಿಡ್ಜ್ ಬಳಿ ಅನುಮಾನಸ್ಪದವಾಗಿ ರೇಣುಕಾಸ್ವಾಮಿ ಎಂಬ ವ್ಯಕ್ತಿಯ ಶವ ಪತ್ತೆಯಾಗಿತ್ತು. ಮೃತದೇಹ ಪರಿಶೀಲಿಸಿದ ಪೊಲೀಸರು ಕೊಲೆ ಗುಮಾನಿ ವ್ಯಕ್ತಪಡಿಸಿ ಪ್ರಕರಣ ದಾಖಲಿಸಿಕೊಂಡಿದ್ದರು. ಮೃತದೇಹ ಪತ್ತೆಯಾ ಗುತ್ತಿದ್ದಂತೆ ರಾಘವೇಂದ್ರ, ಕಾರ್ತಿಕ್, ನಿಖಿಲ್ ಹಾಗೂ ಕೇಶವಮೂರ್ತಿ ಎಂಬವರು ನೇರ ವಾಗಿ ಠಾಣೆಗೆ ಬಂದು ಹಣಕಾಸಿನ ವಿಚಾರ ಕ್ಕಾಗಿ ರೇಣುಕಾಸ್ವಾಮಿ ಹತ್ಯೆ ಮಾಡಿದ್ದೇವೆ ಎಂದು ಹೇಳಿಕೆ ನೀಡಿದ್ದರು. ಅಚ್ಚರಿಗೊಂಡ ಪೊಲೀ ಸರು, ಪ್ರತ್ಯೇಕವಾಗಿ ವಿಚಾರಣೆ ನಡೆಸಿ ದಾಗ ಆರೋಪಿಗಳು ನೀಡಿದ ಭಿನ್ನ ಹೇಳಿಕೆ ಗಳು ಅನು ಮಾನ ಮೂಡಿಸಿದ್ದವು. ಪೊಲೀಸ್ ಶೈಲಿಯಲ್ಲೇ ವಿಚಾರಿಸಿದಾಗ ನಟ ದರ್ಶನ್ ಹತ್ಯೆ ಪ್ರಕರಣ ದಲ್ಲಿ ನೇರವಾಗಿ ಭಾಗಿಯಾ ಗಿರುವುದಾಗಿ ಬೆಳಕಿಗೆ ಬಂದಿತ್ತು. ಆರೋಪಿಗಳ ಹೇಳಿಕೆಯ ಸತ್ಯಾಸತ್ಯತೆ ಪರಾಮರ್ಶಿಸಿದ ಪೊಲೀಸರು ದರ್ಶನ್ ದುಷ್ಕೃತ್ಯದಲ್ಲಿ ಭಾಗಿಯಾಗಿರುವ ಬಗ್ಗೆ ಸಾಕ್ಷ್ಯಾಧಾರಗಳನ್ನು ಸಂಗ್ರಹಿಸಿದರು.

→ 8

- ಕೊಲೆ ಪ್ರಕರಣದಲ್ಲಿ ನಟ ದರ್ಶನ್ ಸೇರಿದಂತೆ ಎಲ್ಲ ಆರೋಪಿಗಳ ಹೆಡೆಮುರಿ ಕಟ್ಟಿದ ಪೊಲೀಸರು
- ಸಂಸದ ಪ್ರಜ್ವಲ್ ರೇವಣ್ಣ ಪ್ರಕರಣದಲ್ಲಿ ಸಂತ್ರಸ್ತ ಮಹಿಳೆಯರಿಗೆ ಬೆನ್ನೆಲುಬಾಗಿ ನಿಂತ ಇಲಾಖೆ
- ವಾಲ್ಮೀಕಿ ನಿಗಮದ ಕೋಟ್ಯಂತರ ರು. ಗೋಲ್ಮಾಲ್ ಪ್ರಕರಣದಲ್ಲಿ ಪ್ರಭಾವಕ್ಕೆ ಒಳಗಾಗದ ಖಾಕಿ

ನ್ಯಾಯ ಒದಗಿಸುವಲ್ಲಿ ಕರ್ನಾಟಕ ಪೊಲೀಸ್ ನಂಬರ್ 1

ದೇಶದಲ್ಲಿ ನ್ಯಾಯ ಒದಗಿಸುವ ವಿಚಾರಕ್ಕೆ ಸಂಬಂಧಿಸಿದಂತೆ ಕರ್ನಾಟಕ ರಾಜ್ಯ ಪೊಲೀಸ್ ಇಲಾಖೆ ಮೊದಲ ಸ್ಥಾನದಲ್ಲಿದೆ ಎಂದು ಇತ್ತೀಚಿನ ಇಂಡಿಯಾ ಜಸ್ಟಿಸ್ ರಿಪೋರ್ಟ್ ತಿಳಿಸಿದೆ. ಎರಡು ಮತ್ತು ಮೂರನೇ ಸ್ಥಾನಗಳಲ್ಲಿ ತಲಾ 6.11 ಅಂಕಗಳೊಂದಿಗೆ ದಕ್ಷಿಣದ ರಾಜ್ಯಗಳಾದ ತಮಿಳುನಾಡು ಮತ್ತು ತೆಲಂಗಾಣ ರಾಜ್ಯ ಸ್ಥಾನ ಪಡೆದಿವೆ. ಕರ್ನಾಟಕವು 10 ಅಂಕದಲ್ಲಿ 6.38 ರೇಟಿಂಗ್ ಪಡೆದುಕೊಂಡಿದೆ. ಕರ್ನಾಟಕವು ಮಹಾರಾಷ್ಟ್ರಕ್ಕಿಂತ 183 ಹೆಚ್ಚು ಪೊಲೀಸ್ ಠಾಣೆಗಳನ್ನು ಹೊಂದಿದೆ. ಈ ವರ್ಷದ ವರದಿಯಲ್ಲಿ ಕರ್ನಾಟಕದ ರಾಜ್ಯ ಪೊಲೀಸ್ ಪಡೆ ಮೊದಲ ಸ್ಥಾನ ಪಡೆದುಕೊಂಡಿದೆ. 2022-2023ರ ಆರ್ಥಿಕ ವರ್ಷದಲ್ಲಿ ಕರ್ನಾಟಕ ಸರಕಾರವು ಪೊಲೀಸ್ ವ್ಯವಸ್ಥೆಗೆ ಸುಮಾರು 8,007 ಕೋಟಿ ರು. ಖರ್ಚು ಮಾಡಿದೆ.

ಶೆಟ್ಟರ್ ರಾಜೀನಾಮೆಯಿಂದ ತೆರವಾಗಿರುವ ಮೇಲ್ಮನೆ ಸ್ಥಾನ

ಪರಿಷತ್‌ನ ಒಂದು ಸದಸ್ಯ ಸ್ಥಾನಕ್ಕೆ ನಾಳೆ ಅಧಿಸೂಚನೆ

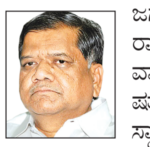

ಬೆಂಗಳೂರು: ಮಾಜಿ ಮುಖ್ಯಮಂತ್ರಿ ಜಗದೀಶ್ ಶೆಟ್ಟರ್ ಅವರ ರಾಜೀನಾಮೆಯಿಂದ ತೆರವಾಗಿರುವ ವಿಧಾನ ಪರಿಷತ್‌ನ ಒಂದು ಸದಸ್ಯ ಸ್ಥಾನಕ್ಕೆ ಉಪಚುನಾವಣೆ ಘೋಷಣೆಯಾಗಿದ್ದು, ಜೂ.25ರಂದು ಅಧಿಸೂಚನೆ ಹೊರಬೀಳಲಿದೆ.

ಜೂ.25ರಿಂದ ಜುಲೈ 2ರವರೆಗೆ ನಾಮಪತ್ರ ಸಲ್ಲಿಕೆಗೆ ಅವಕಾಶವಿದೆ. ಜು.3ರಂದು ನಾಮಪತ್ರಗಳ ಪರಿಶೀಲನೆ ನಡೆಯಲಿದ್ದು, ನಾಮಪತ್ರ ವಾಪಸ್ಸಿಗೆ ಜು.5ರವರೆಗೂ ಅವಕಾಶವಿದೆ. ಒಂದಕ್ಕಿಂತ ಹೆಚ್ಚು ಅಭ್ಯರ್ಥಿಗಳು ಕಣದಲ್ಲಿ ಉಳಿದರೆ, ಜು.12ರಂದು ಬೆಳಗ್ಗೆ 9ರಿಂದ ಸಂಜೆ ನಾಲ್ಕು ಗಂಟೆವರೆಗೆ ಮತದಾನ ನಡೆಯಲಿದೆ. ಅಂದು 5 ಗಂಟೆಯ ನಂತರ ಮತ ಎಣಿಕೆ ನಡೆದು ಫಲಿತಾಂಶ ಹೊರಬೀಳಲಿದೆ. ಈ ಚುನಾವಣೆಯಲ್ಲಿ ಆಯ್ಕೆಯಾಗುವ ಸದಸ್ಯರ ಅವಧಿ 2028ರ ಜೂ.14 ರವರೆಗೆ ಇರಲಿದೆ.

ಕೃಪಾಂಕಿತ 1563 ಮಂದಿಗೆ ಮರುಪರೀಕ್ಷೆ ಆಯೋಜನೆ

ನೀಟ್ ಮರು ಪರೀಕ್ಷೆಗೆ 750 ಅಭ್ಯರ್ಥಿಗಳು ಗೈರು

ದೆಹಲಿ: ವೈದ್ಯಕೀಯ ಶಿಕ್ಷಣದ ಪ್ರವೇಶ ಪರೀಕ್ಷೆ 'ನೀಟ್-ಯುಜಿ' 2024ರ ಪರೀಕ್ಷೆಯಲ್ಲಿ ಕೃಪಾಂಕ ಪಡೆದ 1563 ಅಭ್ಯರ್ಥಿಗಳಿಗೆ ಭಾನುವಾರ ಮರುಪರೀಕ್ಷೆ ವ್ಯವಸ್ಥೆ ಮಾಡಲಾಗಿತ್ತು. ಅಚ್ಚರಿ ಎಂದರೆ 750 ಮಂದಿ ಪರೀಕ್ಷಾರ್ಥಿಗಳು ಮರು ಪರೀಕ್ಷೆಗೆ ಗೈರು ಹಾಜರಾಗಿದ್ದರು.

ವೈದ್ಯಕೀಯ ಶಿಕ್ಷಣಕ್ಕೆ ಪ್ರವೇಶ ಬಯಸಿದ್ದವರಿಗೆ ಪ್ರತಿ ವರ್ಷ ನಡೆಸಲಾಗುವ 'ನೀಟ್'ಗೆ ಈ ಬಾರಿ 2024ರಲ್ಲಿ 24 ಲಕ್ಷಕ್ಕೂ ಅಧಿಕ ವಿದ್ಯಾರ್ಥಿಗಳು ಹಾಜರಾಗಿದ್ದರು. ಅವರಲ್ಲಿ ಕೃಪಾಂಕ ಪಡೆದು ಮೊದಲ ಸಾಲಿನ ರ್ಯಾಂಕ್‌ಗಳನ್ನು ಗಿಟ್ಟಿಸಿಕೊಂಡಿದ್ದ 1563 ವಿದ್ಯಾರ್ಥಿಗಳು ಫಲಿತಾಂಶದ ಬಗ್ಗೆ ಅನುಮಾನ ಮೂಡಿದ್ದರಿಂದ ಮರುಪರೀಕ್ಷೆ ಬರೆಯಲು ಸೂಚಿಸಲಾಗಿತ್ತು. ದೇಶದ 6 ರಾಜ್ಯಗಳ 7 ಕೇಂದ್ರಗಳಲ್ಲಿ 1563 ಮಂದಿಗೆ ಭಾನುವಾರ ಮರು ಪರೀಕ್ಷೆ ಆಯೋಜಿಸಲಾಗಿದ್ದು, 813 ಮಂದಿ ಮಾತ್ರ ಹಾಜರಾಗಿದ್ದರು.

ಪರೀಕ್ಷಾ ಕೇಂದ್ರಗಳನ್ನು ಈ ಬಾರಿ ಬದಲಾಯಿಸಲಾಗಿದೆ. ಚಂಡೀಗಢದ ಒಂದು ಪರೀಕ್ಷಾ ಕೇಂದ್ರ ಹೊರತುಪಡಿಸಿ ಬಾಕಿ 6 ಕೇಂದ್ರಗಳನ್ನು ಬದಲಿಸಿ ಹೊಸ ಕೇಂದ್ರಗಳಲ್ಲಿ ಮರು ಪರೀಕ್ಷೆ ನಡೆಸಲಾಗಿದೆ.

ಸಿಬಿಐ ತನಿಖೆ ಆರಂಭ

ನೀಟ್ ಯುಜಿ-2024 ಪ್ರಶ್ನೆಪತ್ರಿಕೆ ಸೋರಿಕೆ ಪ್ರಕರಣದಲ್ಲಿ ಎಫ್‌ಐಆರ್ ದಾಖಲಿಸಿರುವ ಸಿಬಿಐ ತನಿಖೆ ಆರಂಭಿಸಿದೆ. ಪ್ರಶ್ನೆಪತ್ರಿಕೆ ಸೋರಿಕೆ ಬಿಹಾರದಲ್ಲಿ ಕೇಂದ್ರೀಕರಿಸಿರುವುದರಿಂದ ಪಟನಾಗೆ ತನಿಖಾಧಿಕಾರಿಗಳ ತಂಡವೊಂದನ್ನು ಭಾನುವಾರ ರವಾನಿಸಿದೆ.

ಬಜರಂಗ್ ಪೂನಿಯಾ ಮತ್ತೆ ಅಮಾನತು

ದೆಹಲಿ: ಒಲಿಂಪಿಕ್ ಪದಕ ವಿಜೇತ ಕುಸ್ತಿಪಟು ಬಜರಂಗ್ ಪೂನಿಯಾ ಅವರನ್ನು ರಾಷ್ಟ್ರೀಯ ಉದ್ದೀಪನ ಮದ್ದು ತಡೆ ಘಟಕ ಮತ್ತೊಮ್ಮೆ ಅಮಾನತು ಮಾಡಿದೆ.

ಮಾರ್ಚ್ 10ರಂದು ಸೋನೆಪತ್‌ನಲ್ಲಿ ನಡೆದ ಆಯ್ಕೆ ಟ್ರಯಲ್ಸ್ ವೇಳೆ ಉದ್ದೀಪನ ಮದ್ದು ಪರೀಕ್ಷೆಗೆ ಮೂತ್ರದ ಮಾದರಿ ನೀಡಲು ನಿರಾಕರಿಸಿದ್ದ ಆರೋಪದಲ್ಲಿ ಬಜರಂಗ್ ಅವರನ್ನು ಏಪ್ರಿಲ್ 23ರಂದು ನಾಡಾ ಅಮಾನತು ಮಾಡಿತ್ತು. ಅದರಂತೆ ವಿಶ್ವ ಕುಸ್ತಿ ಒಕ್ಕೂಟವೂ ಬಜರಂಗ್ ಅವರನ್ನು ಅಮಾನತು ಮಾಡಿತ್ತು. ತನ್ನ ಕ್ರಮಕ್ಕೆ ಸಂಬಂಧಿಸಿದಂತೆ ನಾಡಾ ನೋಟಿಸ್ ನೀಡದ ಹಿನ್ನೆಲೆಯಲ್ಲಿ ಉದ್ದೀಪನ ಮದ್ದು ತಡೆ ಶಿಸ್ತು ಸಮಿತಿಯು (ಎಡಿಡಿಪಿ) ಮೂರು ವಾರಗಳ ಬಳಿಕ (ಮೇ 31 ರಂದು) ಅಮಾನತು ಆದೇಶ ರದ್ದು ಮಾಡಿತ್ತು. ಇದೀಗ ಮತ್ತೊಮ್ಮೆ ಬಜ ರಂಗ್ ಅವರನ್ನು ಅಮಾನತು ಮಾಡಿರುವ ನಾಡಾ, ಈ ಬಾರಿ ಕ್ರಮದ ನೋಟಿಸ್ ಅನ್ನೂ ನೀಡಿದೆ.

ಪೊಲೀಸ್ ಕಸ್ಟಡಿ ವಿಚಾರಣೆಯಲ್ಲಿ ಹಣ್ಣುಗಾಯಿ ನೀರುಗಾಯಿ ಆಗಿದ್ದ ದರ್ಶನ್

ಪರಪ್ಪನ ಅಗ್ರಹಾರದಲ್ಲಿ ಮೌನಕ್ಕೆ ಜಾರಿದ ದಾಸ

ಬೆಂಗಳೂರು: ಪರಪ್ಪನ ಅಗ್ರಹಾರ ಜೈಲು ಸೇರಿರುವ ನಟ ದರ್ಶನ್ ಸರಿಯಾಗಿ ಊಟ, ನಿದ್ದೆ ಮಾಡದೆ ಇಡೀ ರಾತ್ರಿ ಕಳೆದಿದ್ದಾರೆ ಎಂಬ ಮಾಹಿತಿ ಲಭ್ಯವಾಗಿದೆ.

ಚಿತ್ರದುರ್ಗದ ರೇಣುಕಾಸ್ವಾಮಿ ಕೊಲೆ ಪ್ರಕರಣದಲ್ಲಿ ದರ್ಶನ್ ಹಾಗೂ ನಾಲ್ವರು ಆರೋಪಿಗಳನ್ನು ನ್ಯಾಯಾಲಯ ಶನಿವಾರ ನ್ಯಾಯಾಂಗ ಬಂಧನಕ್ಕೆ ನೀಡಿ ಆದೇಶಿಸುತ್ತಿದ್ದಂತೆ ಆರೋಪಿಗಳನ್ನು ಪರಪ್ಪನ ಅಗ್ರಹಾರ ಜೈಲಿಗೆ ಕಳುಹಿಸಲಾಗಿತ್ತು. ದರ್ಶನ್ ಜೈಲು ಸೇರುತ್ತಿದ್ದಂತೆ ವಿಚಾರಣಾಧೀನ ಕೈದಿ ನಂಬರ್ ನೀಡಿ ಬ್ಯಾರೆಕ್‌ಗೆ ಕಳುಹಿಸಲಾಗಿತ್ತು. ಶನಿವಾರ ರಾತ್ರಿ ಊಟಕ್ಕೆ ಚಪಾತಿ, ಅನ್ನ-ಸಾಂಬಾರ್, ಮಜ್ಜಿಗೆ ನೀಡಲಾಯಿತು. ಆದರೆ ದರ್ಶನ್ ಸರಿಯಾಗಿ ಊಟ ಮಾಡಿಲ್ಲ. ಪೊಲೀಸ್ ಕಸ್ಟಡಿ ವಿಚಾರಣೆಯಲ್ಲಿ ಹಣ್ಣುಗಾಯಿ ನೀರುಗಾಯಿ ಆಗಿದ್ದ ದರ್ಶನ್, ಜೈಲಿನಲ್ಲಿ ಸುಮನೆ ಕುಳಿತಿದ್ದರು. ತಡರಾತ್ರಿ ನಿದ್ರೆಗೆ ಜಾರಿದರು. ಬೆಳಗ್ಗೆ 6 ಗಂಟೆಗೆ ಎದ್ದು ಚಿಂತಾಕ್ರಾಂತರಾಗಿಯೇ ಕುಳಿತಿದ್ದರು ಎಂದು ತಿಳಿದುಬಂದಿದೆ.

ಒಂದು ಕೆಜಿ ಕಡಿಮೆಯಾದ ದರ್ಶನ್: ಬರೋಬ್ಬರಿ 11 ದಿನ ಪೊಲೀಸ್ ಕಸ್ಟಡಿಯಲ್ಲಿದ್ದ ನಟ ದರ್ಶನ್ ಅವರು ಸರಿಯಾಗಿ ಆಹಾರ ಸೇವನೆ ಮಾಡದೇ, ಚಿಂತೆಗೀಡಾ ಗಿದ್ದು, ಅವರ ದೇಹದ ತೂಕ ಒಂದು ಕೆಜಿ ಕಡಿಮೆಯಾಗಿದೆ. ಸದ್ಯ ದರ್ಶನ್ 106 ಕೆಜಿ ತೂಕ ಇದ್ದಾರೆ. ದರ್ಶನ್ ಜೂ.11ರಂದು ಬಂಧನಕ್ಕೆ ಒಳಗಾದ ದಿನ 107 ಕೆ.ಜಿ ತೂಕವಿರುವುದು ವೈದ್ಯಕೀಯ ಪರೀಕ್ಷೆಯಲ್ಲಿ ಗೊತ್ತಾಗಿತ್ತು. ರಕ್ತದೊತ್ತಡವು 134/86ರ ಪ್ರಮಾಣದಲ್ಲಿತ್ತು. ಕಸ್ಟಡಿ ದಿನಗಳು ಉರುಳಿದಂತೆ ಮಾನಸಿಕ ಒತ್ತಡ, ಆತಂಕಕ್ಕೆ ಒಳಗಾಗಿದ್ದರಿಂದ ದರ್ಶನ್ ಬಿಪಿಯಲ್ಲಿ ಏರುಪೇರಾಗಿತ್ತು. ಕಸ್ಟಡಿಯ ಎರಡನೇ ದಿನ ಬಿಪಿ 165/95 ಪ್ರಮಾಣ ಹೆಚ್ಚಾಗಿತ್ತು. ಹೀಗಾಗಿ, ಫಿಜಿಶಿಯನ್‌ಗಳು ಪರಿಶೀಲನೆ ನಡೆಸಿ ಚಿಕಿತ್ಸೆ ಕೊಡುತ್ತಿದ್ದರು. ಜೂನ್ 22 ರಂದು ದರ್ಶನ್ ಅವರ ವೈದ್ಯಕೀಯ ತಪಾಸಣೆಯಲ್ಲಿ ಅವರ ದೇಹದ ತೂಕ 106 ಕೆ.ಜಿ ಇರುವುದು ಗೊತ್ತಾಗಿದೆ. ರಕ್ತದೊತ್ತಡ ಕೂಡ 130/90 ಸಾಧಾರಣ ಪ್ರಮಾಣಕ್ಕೆ ಬಂದಿದೆ ಎಂದು ತಿಳಿದುಬಂದಿದೆ.

- ಜೈಲು ಸೇರಿದ ನಂತರ ಸರಿಯಾಗಿ ಊಟ, ನಿದ್ದೆ ಮಾಡದ ದರ್ಶನ್
- ದೇಹದ ತೂಕ 107ರಿಂದ 106 ಕೆಜಿಗೆ ಇಳಿಕೆ, ಹೆಚ್ಚಳವಾದ ಬಿಪಿ
- ಬೆಳಗ್ಗೆ 6 ಗಂಟೆಗೇ ಎದ್ದು ಚಿಂತಾಕ್ರಾಂತರಾಗಿ ಕುಳಿತ ಕಾಟೇರ

ಬೇರೆ ಜೈಲಿಗೆ ಶಿಫ್ಟ್ ಮಾಡುವ ಸಾಧ್ಯತೆ

ರೇಣುಕಾಸ್ವಾಮಿ ಕೊಲೆ ಪ್ರಕರಣ ತನಿಖೆ ಚುರುಕುಗೊಳಿಸಿರುವ ಪೊಲೀಸರು ಎಲ್ಲ ಆಯಾಮಗಳಲ್ಲೂ ಸಾಕ್ಷ್ಯಗಳನ್ನು ಸಂಗ್ರಹಿಸುತ್ತಿದ್ದಾರೆ. ಆರೋಪಿಗಳು ಜೈಲಿನಲ್ಲಿದ್ದುಕೊಂಡು ಕುತಂತ್ರ ನಡೆಸುವ ಸಾಧ್ಯತೆ ಇರುವುದರಿಂದ ಕೆಲ ಕೈದಿಗಳನ್ನು ಮಂಗಳೂರು ಜೈಲಿಗೆ ಶಿಫ್ಟ್ ಮಾಡುವ ಸಾಧ್ಯತೆ ಇದೆ. ಇಂದು (ಸೋಮವಾರ) ನ್ಯಾಯಾಲಯದ ಮುಂದೆ ವಿಚಾರಣೆ ಇದ್ದು, ಬೇರೆ ಜೈಲಿಗೆ ಶಿಫ್ಟ್ ಮಾಡುವ ಸಂಬಂಧ ಅನುಮತಿ ನೀಡುವ ಸಾಧ್ಯತೆ ಇದೆ.

ಸಮಾಚಾರ ಸಣ್ಣದಲ್ಲ

ಭದ್ರಾ ಮೇಲ್ದಂಡೆ: ಅನುದಾನಕ್ಕೆ ಕೋರಿಕೆ

ದಾವಣಗೆರೆ: ಭದ್ರಾ ಮೇಲ್ದಂಡೆ ಯೋಜನೆಗೆ ಬಜೆಟ್ ಘೋಷಿತ 5300 ಕೋಟಿ ರು. ಅನುದಾನ ಬಿಡುಗಡೆಗೆ ಕೇಂದ್ರ ಸರಕಾರಕ್ಕೆ ಮರು ಕೋರಿಕೆ ಪತ್ರ ಬರೆದಿರುವುದಾಗಿ ಭದ್ರಾ ಮೇಲ್ದಂಡೆ ಯೋಜನೆ ಮುಖ್ಯ ಇಂಜಿನಿಯರ್ ಫಕೀರಪ್ಪ ಹರಿಶ್ಚಂದ್ರ ಲಮಾಣಿ ಹೇಳಿದರು. ಭದ್ರಾ ಮೇಲ್ದಂಡೆ ಯೋಜನೆ ಮುಖ್ಯ ಇಂಜಿನಿಯರ್ ಆಗಿ ನೂತನವಾಗಿ ಅಧಿಕಾರ ವಹಿಸಿಕೊಂಡ ನಂತರ ಜಿಲ್ಲಾ ನೀರಾವರಿ ಅನುಷ್ಠಾನ ಹೋರಾಟ ಸಮಿತಿ ಪದಾಧಿಕಾರಿಗಳೊಂದಿಗೆ ಮಾತನಾಡಿದ ಅವರು ವಿಶ್ವೇಶ್ವರಯ್ಯ ನೀರಾವರಿ ನಿಗಮದ ಮೂಲಕ ಪ್ರಧಾನಿ ಮೋದಿ, ನಿರ್ಮಲಾ ಸೀತರಾಮನ್‌ಗೆ ಪತ್ರ ಬರೆಯಲಾಗಿದೆ. ಗೋವಿಂದ ಕಾರಜೋಳ ಕೂಡಾ ಈ ಸಂಬಂಧ ಪ್ರತ್ಯೇಕ ಪತ್ರ ಬರೆದು ಕೇಂದ್ರದ ಮೇಲೆ ಒತ್ತಡ ಹೇರಲಿದ್ದಾರೆ. ಎಐಬಿಪಿ ಯಾವುದರಲ್ಲದೂರ ಅನುದಾನ ಒದಗಿಸುವಂತೆ ವಿನಂತಿ ಮಾಡಲಾಗಿದೆ ಎಂದರು.

ಪಿಯು 3ನೇ ಪರೀಕ್ಷೆ ನಿಷೇಧಾಜ್ಞೆ ಜಾರಿ

ದಾವಣಗೆರೆ: ಜೂ. 24 ರಿಂದ ಜುಲೈ 5 ರವರೆಗೆ ನಗರದಲ್ಲಿ ನಡೆಯಲಿರುವ ದ್ವಿತೀಯ ಪಿಯುಸಿ 3 ನೇ ಪರೀಕ್ಷೆ ನಡೆಯಲಿದ್ದು ಸುಗಮ ಪರೀಕ್ಷೆಗಾಗಿ ಮತ್ತು ಪರೀಕ್ಷಾ ಅವ್ಯವಹಾರ ತಡೆಗಟ್ಟಲು ಜಿಲ್ಲಾ ವ್ಯಾಪ್ತಿಯ 8 ಪರೀಕ್ಷಾ ಕೇಂದ್ರಗಳ ಸುತ್ತಮುತ್ತ 144 ಸೆಕ್ಷನ್ ಜಾರಿಗೊಳಿಸಿ 200 ಮೀಟರ್ ವ್ಯಾಪ್ತಿಯಲ್ಲಿ ನಿಷೇಧಾಜ್ಞೆ ಜಾರಿಗೊಳಿಸಿ ಜಿಲ್ಲಾ ದಂಡಾಧಿಕಾರಿ ಡಾ.ವೆಂಕಟೇಶ್.ಎಂ.ವಿ ಆದೇಶಿಸಿದ್ದಾರೆ.

ಯೋಗ ಧ್ಯೇಯವಾಕ್ಯ ಸ್ತ್ರೀಯರ ಸಬಲೀಕರಣ

ಹೊನ್ನಾಳಿ: ಜನರಲ್ಲಿ ಜಾಗೃತಿ ಮೂಡಿಸಬೇಕು. ಯೋಗವು ಒಂದು ದಿನಕ್ಕೆ ಮಾತ್ರ ಮೀಸಲಾಗದೆ, ನಿರಂತರವಾಗಿ ನಡೆಯುವಂತೆ ಆಗಬೇಕು. ಈ ವರ್ಷ ಮಹಿಳೆಯರನ್ನು ಹೆಚ್ಚು ಸಬಲರನ್ನಾಗಿ ಮಾಡುವ ಉದ್ದೇಶವನ್ನು ಈ ಯೋಗದಿನ ಹೊಂದಿದೆ ಎಂದು ಪತಂಜಲಿ ಯೋಗ ಸಮಿತಿಯ ಅಧ್ಯಕ್ಷರಾದ ಪ್ರಕಾಶ್ ಹೆಬ್ಬಾರ್ ಹೇಳಿದರು. ಪಟ್ಟಣದ ಭಾರತೀಯ ವಿದ್ಯಾಸಂಸ್ಥೆಯಲ್ಲಿ ವಿದ್ಯಾರ್ಥಿಗಳೊಂದಿಗೆ ಜಾಥ ಕಾರ್ಯಕ್ರಮ ನಡೆಸಿ ನಂತರ ಮಾತನಾಡಿದರು. ಪತಂಜಲಿ ಯೋಗ ಸಮಿತಿಯ ಖಜಾಂಚಿ ಶ್ರೀಕಾಂತ್ ಕುರ್ಡೇಕರ್ ಮಾತನಾಡಿದರು. ಪತಂಜಲಿ ಕಾರ್ಯದರ್ಶಿ ರುದ್ರೇಶ್ ಎಂ.ಬಿ ಮಾತನಾಡಿ, ಪತಂಜಲಿ ಯೋಗ ಸಮಿತಿಯಿಂದ ನೂರಾರು ಜನ ತರಬೇತಿ ಪಡೆದು ಮನೆ ಮನೆಗಳಲ್ಲಿ ಆಚರಿಸುತ್ತಿದ್ದಾರೆ. ಇದರಂತೆ ಈ ಯೋಗದಲ್ಲಿ ಭಾಗವಹಿಸಿದವರು ಹೆಚ್ಚಿನ ಸಂಖ್ಯೆಯಲ್ಲಿ ಮನೆಗಳಲ್ಲಿ ಆಚರಿಸಬೇಕು ಎಂದರು ಈ ಸಂದರ್ಭದಲ್ಲಿ ಪತಂಜಲಿ ಯೋಗ ಸಮಿತಿಯ ಪದಾಧಿಕಾರಿಗಳಾದ ರಾಘವೇಂದ್ರ ಎಲ್ ವೈಶ್ಯರ, ಸುರೇಶ್ ಕುಂಬಾರ್ ಉಪಸ್ಥಿತರಿದ್ದರು.

ಜೂಜು ದಂಧೆ: ಆರೋಪಿಗಳ ಬಂಧನ

ದಾವಣಗೆರೆ: ಜಿಲ್ಲೆಯ ಚನ್ನಗಿರಿ ತಾಲೂಕಿನ ಹೆಬ್ಬಳಗೆರೆ ಗ್ರಾಮದ ಬಳಿಯ ಸಾರ್ವಜನಿಕ ಸ್ಥಳದಲ್ಲಿ ಇಸ್ಪೀಟ್ ಜೂಜಾಟದಲ್ಲಿ ತೊಡಗಿದ್ದ ಅಡ್ಡೆ ಮೇಲೆ ಪೊಲೀಸರು ದಾಳಿ ನಡೆಸಿದ್ದು, 5.54 ಲಕ್ಷ ಮತ್ತು 15 ಆರೋಪಿಗಳನ್ನು ವಶಕ್ಕೆ ಪಡಿಸಿಕೊಳ್ಳಲಾಗಿದೆ. ಜೂಜಾಟ ಬಗ್ಗೆ ಜಿಲ್ಲಾ ಪೊಲೀಸ್ ಅಧೀಕ್ಷಕ ಉಮಾ ಪ್ರಶಾಂತ್ ಅವರಿಗೆ ಬಂದ ಖಚಿತ ಮಾಹಿತಿ ಮೇರೆಗೆ ಜಿಲ್ಲಾ ಪೊಲೀಸ್ ಕಚೇರಿಯ ಪೊಲೀಸ್ ನಿರೀಕ್ಷಕ ಇಮ್ರಾನ್ ಬೇಗ್ ಮತ್ತು ಸಿಬ್ಬಂದಿ ಒಳಗೊಂಡ ತಂಡ ರಚಿಸಲಾಯಿತು. ಹೆಚ್ಚುವರಿ ಪೊಲೀಸ್ ಅಧೀಕ್ಷಕರಾದ ವಿಜಯ ಕುಮಾರ್ ಎಂ.ಸಂತೋಷ್, ಮಂಜುನಾಥ್ ಮಾರ್ಗದರ್ಶದಲ್ಲಿ ದಾಳಿ ನಡೆಸಿ, 15 ಜನ ಮತ್ತು 5.54 ಲಕ್ಷ ಹಾಗೂ ಇಸ್ಪೀಟ್ ಕಾರ್ಡ್ ಗಳನ್ನು ವಶಕ್ಕೆ ಪಡೆಯಲಾಗಿರುತ್ತದೆ, ಈ ಸಂಬಂಧ ಆರೋಪಿತರ ವಿರುದ್ಧ ಚನ್ನಗಿರಿ ಪೊಲೀಸ್ ಠಾಣೆಯಲ್ಲಿ ಪ್ರಕರಣದ ದಾಖಲಾಗಿರುತ್ತದೆ.

ಅಗಲಿದ ಜೀವ

ಗದಿಗಪ್ಪಯ್ಯ

ಹರಿಹರ: ಹರಿಹರದ ಮಜ್ಜಿಗೆ ಬಡಾವಣೆ ನಿವಾಸಿ ಗದಿಗಪ್ಪಯ್ಯ ಕುಂದಗೋಳ ಮಠ(91) ಭಾನುವಾರ ಸಂಜೆ 5.30ಕ್ಕೆ ನಿಧನರಾದರು. ಪತ್ನಿ, ವೈದ್ಯಾಧಿಕಾರಿ

ಡಾ.ವಿಶ್ವನಾಥ್ ಕುಂದಗೋಳ ಮಠ ಸೇರಿದಂತೆ ಇಬ್ಬರು ಪುತ್ರರು, ಇಬ್ಬರು ಪುತ್ರಿಯರನ್ನು ಅಗಲಿದ್ದಾರೆ. ಮೃತರ ಅಂತ್ಯಕ್ರಿಯೆ ರಾಣೆಬೆನ್ನೂರು ತಾಲ್ಲೂಕಿನ ಚಿಕ್ಕಮಾಗನೂರು ಗ್ರಾಮದ ರುದ್ರಭೂಮಿಯಲ್ಲಿ ಸೋಮವಾರ ಮಧ್ಯಾಹ್ನ 12ಕ್ಕೆ ನಡೆಸಲಾಗುವುದೆಂದು ಕುಟುಂಬದವರು ತಿಳಿಸಿದ್ದಾರೆ.

{ ಪ್ರಿಯಾಂಕ್ ಖರ್ಗೆ } ಜಿಲ್ಲಾ ಉಸ್ತುವಾರಿ ಸಚಿವ

ತೋಟಗಾರಿಕೆ ಬೆಳೆ ವಿಸ್ತೀರ್ಣ ಹೆಚ್ಚಿಸಬೇಕು. ಇಲ್ಲಿನ ಕೆಂಬಾಳೆ, ಕಲ್ಲಂಗಡಿ ಅಂತಹ ಹಣ್ಣುಗಳನ್ನು ಸೂಪರ್ ಫುಡ್ ಬ್ರ್ಯಾಂಡ್ ನಡಿ ಮಾರಾಟ ಮಾಡಬೇಕು. ರೈತರಿಗೆ ಉತ್ತಮ ಮಾರುಕಟ್ಟೆ ವ್ಯವಸ್ಥೆ ಕಲ್ಪಿಸಬೇಕೆಂದ ಅವರು ಅತಿವೃಷ್ಠಿ ಹಾನಿಯಾದಲ್ಲಿ ಮೇವು ದಾಸ್ತಾನು, ಜಾನುವಾರುಗಳಿಗೆ ಲಸಿಕಾಕರಣ ಮಾಡಬೇಕು.

ಶಿಕ್ಷಕರ ನೇಮಕಾತಿಗೆ ಪ್ರಾಮಾಣಿಕ ಪ್ರಯತ್ನ | ನೂತನ ಸಂಸದರು ಬಾಕಿ ಕಾಮಗಾರಿ ಪೂರ್ಣಗೊಳಿಸಲಿ: ಶ್ರೀನಿವಾಸ್

ಶಿಕ್ಷಕರ ಸಮಸ್ಯೆ ಪರಿಹಾರಕ್ಕೆ ಶ್ರಮಿಸುವೆ

ಹೊಸದುರ್ಗ: ಈ ಬಾರಿ ಚುನಾವಣೆಯಲ್ಲಿ ಶಿಕ್ಷಕರು ನನ್ನ ಹಾಗೂ ನಮ್ಮ ಪಕ್ಷದ ಮೇಲೆ ವಿಶ್ವಾಸವಿಟ್ಟು ಗೆಲ್ಲಿಸಿದ್ದಾರೆ. ನಿಮ್ಮಗಳ ಋಣ ತೀರಿಸಲು ಶಿಕ್ಷಕರ ಹಾಗೂ ಶಿಕ್ಷಣ ಇಲಾಖೆ ಸಮಸ್ಯೆ ಪರಿಹಾರಕ್ಕೆ ಪ್ರಾಮಾಣಿಕವಾಗಿ ಶ್ರಮಿಸುತ್ತೇನೆ ಎಂದು ವಿಧಾನಪರಿಷತ್ ಸದಸ್ಯ ಡಿ.ಟಿ.ಶ್ರೀನಿವಾಸ್ ಅವರು ಭರವಸೆ ನೀಡಿದರು.

ಪಟ್ಟಣದ ಶ್ರೀಸಿದ್ದರಾಮೇಶ್ವರ ಸಮುದಾಯ ಭವನದಲ್ಲಿ ನಡೆದ ಅವರಿಗೆ ಅಭಿನಂದನೆ ಹಾಗೂ ಲೋಕಸಭಾ ಚುನಾವಣೆಯಲ್ಲಿ ಪರಾಭವಗೊಂಡಿದ್ದ ಬಿ.ಎನ್.ಚಂದ್ರಪ್ಪ ಅವರಿಂದ ಮತದಾರರಿಗೆ ಕೃತಜ್ಞತಾ ಸಲ್ಲಿಸುವ ಜಂಟಿ ಸಮಾರಂಭದಲ್ಲಿ ಶಿಕ್ಷಕರಿಂದ ಅಭಿನಂದನೆ ಸ್ವೀಕರಿಸಿ ಮಾತನಾಡಿ, ಶಿಕ್ಷಕರಿಗೆ ಸಂಬಂಧಿಸಿದ ಎಲ್ಲ ಸಮಸ್ಯೆಗಳ ಅರಿವಿದೆ. ಏಳನೇ ವೇತನ ಆಯೋಗ ಜಾರಿ, ಒಪಿಎಸ್ ಜಾರಿ, ಅನುದಾನಿತ ಶಾಲೆಗಳ ಬಲಪಡಿಸುವಿಕೆ, ಶಿಕ್ಷಕರ ನೇಮಕಾತಿ ಪ್ರಕ್ರಿಯೆಗೆ ಸಂಬಂಧಿಸಿದಂತೆ ಪ್ರಾಮಾಣಿಕ ಪ್ರಯತ್ನ ಮಾಡಿ, ಸಮಸ್ಯೆಗಳಿಗೆ ಅಂತ್ಯ ಹಾಡುವೆ ಎಂದು ಭರವಸೆ ನೀಡಿದರು.

ಪಟ್ಟಣದ ಶ್ರೀಸಿದ್ದರಾಮೇಶ್ವರ ಸಮುದಾಯ ಭವನದಲ್ಲಿ ನಡೆದ ಅವರಿಗೆ ಅಭಿನಂದನೆ ಹಾಗೂ ಲೋಕಸಭಾ ಚುನಾವಣೆಯಲ್ಲಿ ಪರಾಭವಗೊಂಡಿದ್ದ ಬಿ.ಎನ್.ಚಂದ್ರಪ್ಪ ಅವರಿಂದ ಮತದಾರರಿಗೆ ಕೃತಜ್ಞತಾ ಸಲ್ಲಿಸುವ ಜಂಟಿ ಸಮಾರಂಭದಲ್ಲಿ ಶಿಕ್ಷಕರಿಂದ ಅಭಿನಂದನೆ ಸ್ವೀಕರಿಸಿ ವಿಧಾನಪರಿಷತ್ ಸದಸ್ಯ ಡಿ.ಟಿ.ಶ್ರೀನಿವಾಸ್ ಅವರು ಮಾತನಾಡಿದರು.

ಸಮಾರಂಭ ಉದ್ಘಾಟಿಸಿದ ಶಾಸಕ ಬಿ.ಜಿ.ಗೋವಿಂದಪ್ಪ ಮಾತನಾಡಿ, ಡಿ.ಟಿ.ಶ್ರೀನಿವಾಸ್ ಅವರ ಗೆಲುವಿಗೆ ಶಿಕ್ಷಕ ವೃಂದದವರು ಹಾಗೂ ಲೋಕಸಭಾ ಚುನಾವಣೆಯಲ್ಲಿ ಕಾಂಗ್ರೆಸ್ ಪಕ್ಷಕ್ಕೆ ಮತನೀಡಿದ ಮತದಾರ ಬಂಧುಗಳಿಗೆ ಬಿ.ಎನ್.ಚಂದ್ರಪ್ಪ ಅವರ ವತಿಯಿಂದ ಕೃತಜ್ಞತಾ ಸಲ್ಲಿಸಿದ ಅವರು, ಭದ್ರಾ ಮೇಲ್ದಂಡೆ ಯೋಜನೆಯಡಿ 367 ಕೆರೆಗಳಿಗೆ ನೀರು ತುಂಬಿಸಲು ಅನುಮತಿ ನೀಡಿದ್ದು ನಮ್ಮ ಕಾಂಗ್ರೆಸ್ ಸರಕಾರ. ಸದ್ಯದಲ್ಲಿಯೇ ನಮ್ಮ ತಾಲೂಕಿನ ಕೆರೆಗಳಿಗೆ ನೀರು ಹರಿಯಲ್ಲಿದ್ದು, ಮೊದಲ ಫಲಾನುಭವಿಗಳು ನಮ್ಮ ಹೊಸದುರ್ಗ ತಾಲೂಕಿನವರೇ ಆಗುತ್ತಾರೆ. ನೂತನ ಸಂಸದರು ರಾಜ್ಯ ಸರಕಾರದ ವಿರುದ್ಧ ಮಾತನಾಡುವುದು ಬಿಟ್ಟು, ಅವರು ಹಾಡಿರುವ ಮಾತಿನಂತೆ ಕೇಂದ್ರ ಸರಕಾರದಿಂದ ಬೇಗನೆ ಅನುದಾನ ತಂದು ಬಾಕಿ ಉಳಿದಿರುವ ಕಾಮಗಾರಿಗಳನ್ನು ಮಾಡಲೇ ಎಂದು ಗೋವಿಂದ ಎಂ.ಕಾರಜೋಳ ಅವರ ವಿರುದ್ಧ ಕಿಡಿಕಾರಿದರು.

ಈ ಸಂದರ್ಭದಲ್ಲಿ ಕೆಪಿಸಿಸಿ ಕಾರ್ಯಾಧ್ಯಕ್ಷ ಬಿ.ಎನ್.ಚಂದ್ರಪ್ಪ, ಸದಸ್ಯರಾದ ಎಂ. ಪಿ. ಶಂಕರ್, ಅಲ್ತಾಫ್ ಪಾಷಾ, ಮಾಜಿ ಶಾಸಕಿ ಪೂರ್ಣಿಮಾ ಶ್ರೀನಿವಾಸ್, ಬ್ಲಾಕ್ ಕಾಂಗ್ರೆಸ್ ಅಧ್ಯಕ್ಷ ಪದ್ಮನಾಭ, ಮಹಿಳಾ ಘಟಕದ ಅಧ್ಯಕ್ಷೆ ದೀಪಿಕಾ ಸತೀಶ್, ಉಪನ್ಯಾಸಕರ ಸಂಘದ ಅಧ್ಯಕ್ಷ ಕಾಂತರಾಜು, ಮುಖ್ಯಶಿಕ್ಷಕರ ಸಂಘದ ಅಧ್ಯಕ್ಷ ಶೇಖರಪ್ಪ, ಸಹಶಿಕ್ಷಕರು ಸಂಘದ ಅಧ್ಯಕ್ಷ ಪ್ರಕಾಶ್, ದೈಹಿಕ ಶಿಕ್ಷಕರ ಸಂಘದ ಅಧ್ಯಕ್ಷ ಮಹಂತೇಶ್, ಮುಖಂಡರಾದ ಕಾರೇಹಳ್ಳಿ ಬಸವರಾಜ್, ಗೋ.ತಿಪ್ಪೇಶ್, ಎಂ.ಎಚ್.ಕೃಷ್ಣಮೂರ್ತಿ, ಆರ್.ಲಕ್ಷ್ಮಯ್ಯ, ಐಟಿಐ ಧನಂಜಯ್ ಸೇರಿ ಕಾಂಗ್ರೆಸ್ ಮುಖಂಡರು, ಶಿಕ್ಷಕರು ಹಾಜರಿದ್ದರು.

ತಾಲೂಕು ಕೆರೆಗಳಿಗೆ ಸದ್ಯದಲ್ಲಿಯೇ ನೀರು

ಭದ್ರಾ ಮೇಲ್ದಂಡೆ ಯೋಜನೆಯಡಿ 367 ಕೆರೆಗಳಿಗೆ ನೀರು ತುಂಬಿಸಲು ಅನುಮತಿ ನೀಡಿದ್ದು ನಮ್ಮ ಕಾಂಗ್ರೆಸ್ ಸರಕಾರ. ಸದ್ಯದಲ್ಲಿಯೇ ನಮ್ಮ ತಾಲೂಕಿನ ಕೆರೆಗಳಿಗೆ ನೀರು ಹರಿಯಲಿದೆ ಎಂದು ಶಾಸಕ ಬಿ.ಜಿ.ಗೋವಿಂದಪ್ಪ ತಿಳಿಸಿದರು.

ಶಾಲೆಗಳ ಬಲಪಡಿಸುವಿಕೆ, 7ನೇ ವೇತನ ಹಾಗೂ ಒಪಿಎಸ್ ಜಾರಿ, ಶಿಕ್ಷಕರ ನೇಮಕಾತಿ ಸೇರಿದಂತೆ ಇನ್ನಿತರ ಕಾರ್ಯಗಳನ್ನು ಚುನಾವಣೆ ಪೂರ್ವದಲ್ಲಿ ಶಿಕ್ಷಕರಿಗೆ ಕೊಟ್ಟಿದ್ದ ಭರವಸೆ ಈಡೇರಿಸುವ ನಿಟ್ಟನಲ್ಲಿ ಕೆಲಸ ಮಾಡುತ್ತೇನೆ.
ಡಿ.ಟಿ.ಶ್ರೀನಿವಾಸ್, ವಿಧಾನಪರಿಷತ್ ಸದಸ್ಯ

ಗ್ಯಾರಂಟಿಗಳಿಂದ ಆರ್ಥಿಕ ಸ್ಥಿತಿ ಪಾತಾಳ

ಜಗಳೂರು: ಗ್ಯಾರಂಟಿ ಯೋಜನೆಗಳಿಂದ ರಾಜ್ಯದ ಆರ್ಥಿಕತೆ ಪಾತಳ ಕಂಡಿದೆ ಎಂದು ಮಾಜಿ ಶಾಸಕ ರಾಜೇಶ್ ಹೇಳಿಕೆ ನೀಡಿದರು.

ಡಿಸೇಲ್ ಪೆಟ್ರೋಲ್ ಬೆಲೆ ಏರಿಸಿದ ರಾಜ್ಯ ಸರಕಾರದ ವಿರುದ್ಧವಾಗಿ ಶನಿವಾರ ಪಟ್ಟಣದಲ್ಲಿ ತಾಲೂಕು ಬಿಜೆಪಿಯಿಂದ ಎತ್ತಿನ ಬಂಡಿಯ ಮೂಲಕ ವಿಶೇಷವಾಗಿ ಪ್ರತಭಟಿಸಿ ತಹಶೀಲ್ದಾರ್‌ಗೆ ಮನವಿ ನೀಡಿ ಮಾತನಾಡಿದರು.

ಗ್ಯಾರಂಟಿ ಯೋಜನೆಗಳ ಮುಂದಿಟ್ಟುಕೊಂಡು ಕಾಂಗ್ರೆಸ್ ಸರಕಾರ ರಾಜ್ಯದ ಆರ್ಥಿಕ ಪರಿಸ್ಥಿತಿಯನ್ನು ತಳಮಟ್ಟಕ್ಕೆ ತಂದಿದ್ದಾರೆ ಅಲ್ಲದೆ ಗ್ಯಾರಂಟಿ ಯೋಜನೆಗಳಿಗೆ ಹಣದ ಕ್ರೂಢಿಕರಣಕ್ಕೆ ಪೆಟ್ರೋಲ್ ಡಿಸೆಲ್ ಬೆಲೆ ಹೆಚ್ಚಿಸುವುದಲ್ಲದೆ ಅನೇಕ ದಿನಸಿಗಳನ್ನು ಹೆಚ್ಚು ಮಾಡಿರುವುದು ವಿಪರ್ಯಾಸದ ಸಂಗತಿ.

ರಾಜ್ಯ ಕಾಂಗ್ರೆಸ್ ಸರಕಾರ ಏಕಾಏಕಿ ಯಾವುದೇ ಸಮಾಲೋಚನೆ ನಡೆಸದೆ ಪೆಟ್ರೋಲ್ ಡಿಸೆಲ್ ಬೆಲೆ ಹೆಚ್ಚಳ ಮಾಡಿ ರೈತರಿಗೆ, ಜನಸಾಮಾನ್ಯರಿಗೆ ಹೊಟ್ಟೆಗೆ ಕಲ್ಲು ಹಾಕಿದೆ, ಆದ್ದರಿಂದ ಇದನ್ನು ಪರಾಮರ್ಶಿಸಿ ರಾಜ್ಯ ಸರಕಾರ ಬೆಲೆ ಹೆಚ್ಚಳವನ್ನು ವಾಪಸ್ಸು ಪಡೆದು ರಾಜ್ಯದ ಜನರಿಗೆ ಬೆಲೆ ಹೆಚ್ಚಳದ ಬಿಸಿ ತಪ್ಪಿಸಬೇಕಾಗಿದೆ ಎಂದರು.

ಮಾಜಿ ಶಾಸಕ ರಾಮಚಂದ್ರಪ್ಪ ಮಾತನಾಡಿ, ಮುಖ್ಯಮಂತ್ರಿ ಸಿದ್ದರಾಮಯ್ಯ ತಾವು ನಡೆದಿದ್ದೆ ದಾರಿ ಎಂಬಂತೆ ರಾಜ್ಯದ ಜನರ ಮೇಲೆ ಸುಳ್ಳಿ ಹೇಳಿಕೊಂಡು ಸವಾರಿ ನಡೆಸುತ್ತಿದ್ದಾರೆ. ರಾಜ್ಯದ ಜನ ಸಾಮಾನ್ಯರಿಗೆ ದ್ರೋಹ ಮಾಡುತ್ತಿದ್ದಾರೆ. ಸಿದ್ದರಾಮಯ್ಯ ಸುಳ್ಳಿನ ಸರದಾರರು, ಬಿಜೆಪಿ ಆಡಳಿತದಲ್ಲಿ ವಾಲ್ಮೀಕಿ ಅಭಿವೃದ್ಧಿ ನಿಗಮದ ಅಧ್ಯಕ್ಷರಾಗಿ ಕಳಂಕ ರಹಿತ ಆಡಳಿತ ನಡೆಸಿದ್ದೇವೆ ಆದರೆ

ಡಿಸೇಲ್ ಪೆಟ್ರೋಲ್ ಬೆಲೆ ಏರಿಸಿದ ರಾಜ್ಯ ಸರಕಾರದ ವಿರುದ್ಧವಾಗಿ ಪಟ್ಟಣದಲ್ಲಿ ತಾಲೂಕು ಬಿಜೆಪಿಯಿಂದ ಎತ್ತಿನ ಬಂಡಿಯ ಮೂಲಕ ವಿಶೇಷವಾಗಿ ಪ್ರತಭನೆ ನಡೆಯಿತು.

ಕಾಂಗ್ರೆಸ್ ಸರ್ಕಾರ ಆಡಳಿತದಿಂದ ಎಸ್ಟಿ ಜನಾಂಗಕ್ಕೆ ಅನ್ಯಾಯವಾಗುತ್ತಿದ್ದು, 187 ಕೋಟಿ ಹಣವನ್ನು ಅಕ್ರಮವಾಗಿ ವರ್ಗಾವಣೆ ಮಾಡಿ ಹಣವನ್ನು ಹೈದರಾಬಾದ್ ಚುನಾವಣೆಗೆ ಕಳುಹಿಸಿದ್ದಾರೆ.

ದಲಿತರ ಹಣದಲ್ಲಿ ಗ್ಯಾರಂಟಿ ಯೋಜನೆಗಳು ನಿಭಾಯಿಸುತ್ತಿದ್ದು, ಗ್ಯಾರಂಟಿ ಯೋಜನೆಗಳಿಗೆ ಹಣ ಕ್ರೂಢಿಕರಿಸುವುದಕ್ಕೆ ಪೆಟ್ರೋಲ್ ಡೀಸೆಲ್ ಸುಂಕ ಹೆಚ್ಚು ಮಾಡುತ್ತಿದ್ದು, ರಾಜ್ಯದ ಜನರಿಗೆ ಅನ್ಯಾಯ ಮಾಡುವುದು ನಿಲ್ಲಿಸಿ, ಸಿದ್ದರಾಮಯ್ಯ ರಾಜೀನಾಮೆ ನೀಡಬೇಕು ಎಂದು ಒತ್ತಾಯಿಸಿದರು. ಬಿಜೆಪಿ ಮಂಡಲದ ಅಧ್ಯಕ್ಷ ಮಹೇಶ್, ಪೂಜಾರಿ ಸಿದ್ದಪ, ಬಿಸ್ತುವಳ್ಳಿ ಬಾಬು, ಬಾಣೇಶ್,ರಘು, ಸೇರಿದ್ದಂತೆ ಬಿಜೆಪಿ ನೂರಾರು ಕಾರ್ಯಕರ್ತರು ಪ್ರತಿಭಟನೆಯಲ್ಲಿ ಪಾಲ್ಗೊಂಡಿದ್ದರು.

ಗ್ಯಾರಂಟಿ ಯೋಜನೆಗಳಿಂದ ರಾಜ್ಯದಲ್ಲಿ ಅಭಿವೃದ್ಧಿ ಮರಚೀಕೆಯಾಗಿದೆ. ಕೂಡಲೆ ರಾಜ್ಯ ಸರಕಾರ ತೈಲ ಬೆಲೆ ಇಳಿಕೆ ಮಾಡಬೇಕು ಇಲ್ಲದಿದ್ದರೆ ರಾಜ್ಯ ಬಿಜೆಪಿಯಿಂದ ಉಗ್ರಾ ಹೋರಾಟ ಮಾಡಲಾಗುವುದು.
-ರಾಜೇಶ್, ಮಾಜಿ ಶಾಸಕ

ಹಿತರಕ್ಷಣಾ ಸಮಿತಿ ಅಧ್ಯಕ್ಷರಾಗಿ ನಟರಾಜ್ ರಾಯ್ಕರ್ ನೇಮಕ

ಚನ್ನಗಿರಿ: ಕನ್ನಡ ನಾಡು ಹಿತರಕ್ಷಣ ಸಮಿತಿ ಚನ್ನಗಿರಿ ನಗರ ಘಟಕದ ಅಧ್ಯಕ್ಷರಾಗಿ ನಟರಾಜ್ ರಾಯ್ಕರ್ ಅವರನ್ನು ಸಮಿತಿಯ ರಾಜ್ಯ ಅಧ್ಯಕ್ಷ ಕೆ. ವಿ. ಕೃಷ್ಣ ಮೂರ್ತಿ ನೇಮಿಸಿ ಆದೇಶ ಪತ್ರ ವಿತರಿಸಿದರು

ಕನ್ನಡ ನಾಡು, ನುಡಿ, ಜಲ, ಭಾಷೆ ಉಳಿವಿಗಾಗಿ ಕನ್ನಡ ಪರ ಸಂಘಟನೆಗಳು ಹೆಚ್ಚು ಬಲಗೊಳಿಸಬೇಕಾಗಿದೆ ಎಂದು ಹೇಳಿದರು.

ನೂತನ ಅಧ್ಯಕ್ಷ ನಟರಾಜ್ ರಾಯ್ಕರ್ ಮಾತನಾಡಿ ಕರ್ನಾಟಕ ರಾಜ್ಯವು ಕನ್ನಡ ನಾಡೇ ಎಂದು ಪ್ರಸಿದ್ಧಿ ಪಡೆದಿದೆ ಇಲ್ಲಿನ ಕವಿಗಳು, ಸಾಹಿತಿಗಳು, ಚಿಂತಕರು, ಹೋರಾಟಗಾರರು ಹುಟ್ಟಿದಂತಹ ನೆಲ ನಮ್ಮ ಕನ್ನಡ ನಾಡು ಎಲ್ಲಿ ಎಲ್ಲಾ ಭಾಷೆಯ ಜನರು ವಾಸಮಾಡುತ್ತಿದ್ದಾರೆ ಆದರೆ ದಿನದಿಂದ ದಿನಕ್ಕೆ ಪರಭಾಷೆಯ ಜನರುಗಳೇ ಹೆಚ್ಚಾಗಿ ಆಂಗ್ಲ ಭಾಷೆಯನ್ನು ಮಾತನಾಡಲು ತೊಡಗಿದ್ದಾರೆ ಅವರ ಜೊತೆಗೆ ನಮ್ಮ ಕನ್ನಡಿಗರು ಪರಭಾಷೆಯನ್ನು ಮಾತನಾಡುತ್ತಿದ್ದಾರೆ ಎಂದರು.

ನಮ್ಮ ನಾಡು, ನುಡಿ, ಜಲ, ಭಾಷೆ ಉಳಿಯಬೇಕಾದರೆ ನಮ್ಮ ಕನ್ನಡಿಗರು ಕನ್ನಡ ಭಾಷೆಯನ್ನೇ ಮಾತನಾಡಬೇಕು ಪ್ರತಿಯೊಂದು ಊರುಗಳಲ್ಲಿ ಕನ್ನಡ ಸಂಘಟನೆಗಳು ಹೆಚ್ಚಾದಷ್ಟು ನಮ್ಮ ಕನ್ನಡ ನಾಡು ಮತ್ತು ಭಾಷೆ ಉಳಿಯುತ್ತದೆ ನಮ್ಮ ಕರ್ನಾಟಕದಲ್ಲಿ ನಾಮಫಲಕವನ್ನು ಎಲ್ಲರೂ ಕನ್ನಡದಲ್ಲೇ ಹಾಕಿಸಿ ನಾವು ಕನ್ನಡಿಗರು ಕನ್ನಡ ಭಾಷೆಗೆ ಒತ್ತು ಕೊಡದೆ ಇದ್ದರೆ ಕನ್ನಡ ಭಾಷೆ ಹೇಗೆ ಉಳಿಯಲು ಸಾಧ್ಯ ಈಗಾಗಲೇ ಬೃಹತ್ ನಗರವೆಂದು ಖ್ಯಾತಿಯಾಗಿರುವ ಬೆಂಗಳೂರು, ಬೆಳಗಾವಿಯಲ್ಲಿ ಕನ್ನಡ ಅತೀ ಹೆಚ್ಚು ನಶಿಸಿ ಹೋಗುತ್ತಿದೆ ಇದಕ್ಕೆ ನಾವು ಎಲ್ಲರೂ ಹೋರಾಟ ಮಾಡಿದರೆ ಕನ್ನಡ ಉಳಿಯುತ್ತದೆ ಎಂದು ಹೇಳಿದರು.

ರಾಜ್ಯಾಧ್ಯಕ್ಷರು ಕೆ ವಿ ಕೃಷ್ಣಮೂರ್ತಿ. ಚನ್ನಗಿರಿ ನಗರ ಘಟಕ ಅಧ್ಯಕ್ಷ ನಟರಾಜ್ ರಾಯ್ಕರ್ ಪ್ರಧಾನ ಕಾರ್ಯದರ್ಶಿ ಯೋಗರಾಜ್, ಸಚಿನ್,ಸುರೇಶ್, ಶಶಿಕಲಾ ನಾಗರಾಜ್, ಸೋಮಶೇಖರ್, ಶ್ರೀ ಕಾಂತ್ ರೇವಣಕರ್, ಮಹಿಳಾ ಅಧ್ಯಕ್ಷ ಲತಾ ಜೋಳದಾಳ್, ಲಲಿತಮ್ಮ, ಸುಧಾ ನಾಗರಾಜ್, ರುದ್ರೇಶ್, ರಾಘವೇಂದ್ರ, ಇತರರು ಇದ್ದರು

ಮರಳು ಹರಾಜು ಟಾಸ್ಕ್ ಫೋರ್ಸ್ ಸಭೆ

ಪಟ್ಟಣದ ಉಪವಿಭಾಗಾಧಿಕಾರಿಗಳ ಕಚೇರಿಯಲ್ಲಿ ಕರೆಯಲಾಗಿದ್ದ ಟಾಸ್ಕ್ ಫೋರ್ಸ್ ಸಭೆ ನಡೆಯಿತು.

ಹೊನ್ನಾಳಿ: 2 ತಿಂಗಳ ಅವಧಿಯಲ್ಲಿ ಮರಳು ಕ್ವಾರಿಗಳ ಹರಾಜು ಪ್ರಕ್ರಿಯೆಗೆ ಚಾಲನೆ ನೀಡಲಾಗುವುದು ಎಂದು ಉಪವಿಭಾಗಾಧಿಕಾರಿ ವಿ. ಅಭಿಷೇಕ್ ತಿಳಿಸಿದರು.

ಪಟ್ಟಣದ ಉಪವಿಭಾಗಾಧಿಕಾರಿಗಳ ಕಚೇರಿಯಲ್ಲಿ ಕರೆಯಲಾಗಿದ್ದ ಟಾಸ್ಕ್ ಫೋರ್ಸ್ ಸಭೆಯಲ್ಲಿ ಅವರು ಮಾತನಾಡಿದರು.

ಆರ್.ಡಿ.ಪಿ.ಆರ್, ಮಾಲಿನ್ಯ ನಿಯಂತ್ರಣ, ಕಂದಾಯ ಇಲಾಖೆ, ಗಣಿ ಮತ್ತು ಭೂ ವಿಜ್ಞಾನ ಇಲಾಖೆ, ಅರಣ್ಯ ಇಲಾಖೆ, ಆರ್.ಟಿ.ಒ., ಪೊಲೀಸ್ ಇಲಾಖೆ ಈ ಎಲ್ಲಾ ಇಲಾಖೆಗಳು ಸಮನ್ವಯತೆ ಹಾಗೂ ಜವಾಬ್ದಾರಿಯಿಂದ ಕೆಲಸ ಮಾಡಬೇಕೆಂದು ಸೂಚಿಸಿದರು.

ಮರಳು ಕ್ವಾರಿಗಳಿಗೆ ಅನುಮತಿ ಕೊಡುವ ಮುನ್ನ ಟೆಂಡರ್‌ದಾರರ ಹಿನ್ನೆಲೆಯನ್ನು ಸರಿಯಾಗಿ ಪರಿಶೀಲಿಸಬೇಕು, ಈ ಹಿಂದೆ ಯಾವುದಾದರೂ ಕ್ರಿಮಿನಲ್ ಕೇಸ್‌ಗಳು ಇವರ ಮೇಲೆ ದಾಖಲಾಗಿದ್ದುದರ ಮಾಹಿತಿಯನ್ನು ಪಡೆಯಬೇಕು ಎಂದು ತಿಳಿಸಿದರು.

ಅಕ್ರಮ ಮರಳುಗಾರಿಕೆಯನ್ನು ತಡೆಗಟ್ಟಲು ತೆಗೆದುಕೊಳ್ಳಬಹುದಾದ ಇಲಾಖಾವಾರು ಕ್ರಮಗಳ ಬಗ್ಗೆ ಚರ್ಚಿಸಿದರು.

ಹೊನ್ನಾಳಿ ತಾಲ್ಲೂಕಿನ ಹುರಳೇಹಳ್ಳಿ ಮರಳು ಕ್ವಾರಿಯ ಟೆಂಡರ್ ಅವಧಿ 2025ರ ಜನವರಿ ತಿಂಗಳವರೆಗೆ ಚಾಲ್ತಿಯಲ್ಲಿರುತ್ತದೆ, ಉಳಿದಂತೆ ಎಲ್ಲಾ ಕ್ವಾರಿಗಳು ಟೆಂಡರ್ ಪ್ರಕ್ರಿಯೆ ನಂತರ ಮರಳುಗಾರಿಕೆಯನ್ನು ಮಾಡಬಹುದಾಗಿದೆ ಎಂದರು.

ಟಾಸ್ಕ್ ಫೋರ್ಸ್ ಸಭೆಯಲ್ಲಿ ಗ್ರಾಮಾಂತರ ಡಿವೈಎಸ್ಪಿ ರುದ್ರಪ್ಪ ಉಜ್ಜಿನಕೊಪ್ಪ, ಚನ್ನಗಿರಿ ತಹಸೀಲ್ದಾರ್ ಎರ್ರಿಸ್ವಾಮಿ, ನ್ಯಾಮತಿ ತಹಸೀಲ್ದಾರ್ ಗೋವಿಂದಪ್ಪ, ಹೊನ್ನಾಳಿ ಪ್ರಭಾರಿ ತಹಸೀಲ್ದಾರ್ ಸುರೇಶ್, ನ್ಯಾಮತಿ ಪೊಲೀಸ್ ಇನ್‌ಸ್ಪೆಕ್ಟರ್ ರವಿ, ಗಣಿ ಮತ್ತು ಭೂ-ವಿಜ್ಞಾನ ಇಲಾಖೆಯ ಚೈತ್ರಾ, ಕವಿತಾ, ರಾಜಸ್ವ ನಿರೀಕ್ಷಕರಾದ ರಮೇಶ್, ಜಯಪ್ರಕಾಶ್, ದಿನೇಶ್ ಬಾಬು, ಬಸವರಾಜ್, ಸಿಬ್ಬಂದಿ ಅವಿನಾಶ್, ರವಿಕುಮಾರ್ ಮತ್ತಿತರರು ಉಪಸ್ಥಿತರಿದ್ದರು.

ಸರಕಾರಿ ಶಾಲೆಯಲ್ಲಿ ಆಂಗ್ಲ ಮಾಧ್ಯಮ ಶುರು

ಹೊಸದುರ್ಗ: ತಾಲೂಕಿನ ಬಾಗೂರು ನಾಗಮ್ಮ ಲಕ್ಷ್ಮಮ್ಮ ಪೂಜಾರಿ ಕರಿಯಪ್ಪ ಸ್ಮಾರಕ ಟ್ರಸ್ಟ್ ಮನವಿ ಮೇರೆಗೆ ಇಲ್ಲಿನ ಸರಕಾರಿ ಹಿರಿಯ ಪ್ರಾಥಮಿಕ ಬಾಲಕರ ಶಾಲೆಯಲ್ಲಿ ಪ್ರಸಕ್ತ ಸಾಲಿನಿಂದ ಆಂಗ್ಲ ಮಾಧ್ಯಮ ಆರಂಭಿಸಲು ಸರಕಾರ ಅನುಮತಿ ನೀಡಿದೆ ಎಂದು ಶಾಸಕ, ಆಹಾರ ಮತ್ತು ನಾಗರಿಕ ಸರಬರಾಜು ನಿಗಮದ ಅಧ್ಯಕ್ಷ ಬಿ.ಜಿ.ಗೋವಿಂದಪ್ಪ ತಿಳಿಸಿದರು.

ನಾಗಮ್ಮ ಲಕ್ಷ್ಮಮ್ಮ ಪೂಜಾರಿ ಕರಿಯಪ್ಪ ಸ್ಮಾರಕ ಟ್ರಸ್ಟ್ ವತಿಯಿಂದ ಶನಿವಾರ ಹಮ್ಮಿಕೊಂಡಿದ್ದ ಸಮಾರಂಭದಲ್ಲಿ ಉಚಿತವಾಗಿ, ಬ್ಯಾಗ್, ಪುಸ್ತಕ-ಲೇಖನ ಸಾಮಗ್ರಿ ಪೂರೈಸಿ ಅವರು ಮಾತನಾಡಿ, ಈ ಗ್ರಾಮದ ಮಕ್ಕಳಿಗೆ ಗುಣಮಟ್ಟದ ಶಿಕ್ಷಣ ನೀಡುವ ಮಹತ್ತರ ಕಾರ್ಯದಲ್ಲಿ ತೊಡಗಿರುವ ನಾಗಮ್ಮ ಲಕ್ಷ್ಮಮ್ಮ ಪೂಜಾರಿ ಕರಿಯಪ್ಪ ಸ್ಮಾರಕ ಟ್ರಸ್ಟಿನ ವೇದಾವತಿ ಪಿ.ಕೆ.ಪರಪ್ಪ ಇವರು ಉತ್ತಮ ಕಾರ್ಯ ಮಾಡುತ್ತಿದ್ದಾರೆ. ಅವರ ಈ ಕಾರ್ಯಕ್ಕೆ ಪೋಷಕರು, ಶಾಲೆಯ ಶಿಕ್ಷಕರು, ಶಾಲಾ ಅಭಿವೃದ್ಧಿ ಸಮಿತಿ, ಗ್ರಾಮಸ್ಥರು ಸಹಕಾರ ನೀಡಬೇಕು. ಗ್ರಾಮದ

ನಾಗಮ್ಮ ಲಕ್ಷ್ಮಮ್ಮ ಪೂಜಾರಿ ಕರಿಯಪ್ಪ ಸ್ಮಾರಕ ಟ್ರಸ್ಟ್ ವತಿಯಿಂದ ಶನಿವಾರ ಹಮ್ಮಿಕೊಂಡಿದ್ದ ಸಮಾರಂಭದಲ್ಲಿ ಉಚಿತವಾಗಿ, ಬ್ಯಾಗ್, ಪುಸ್ತಕ-ಲೇಖನ ಸಾಮಗ್ರಿ ಪೂರೈಸಿದರು.

ಬಡಜನರು ಹೆಚ್ಚಿನ ಹಣ ಕೊಟ್ಟು ಖಾಸಗಿ ಶಾಲೆಗೆ ತಮ್ಮ ಮಕ್ಕಳನ್ನು ಕಳಿಸುವುದಕ್ಕಿಂತ ತಮ್ಮ ಗ್ರಾಮದ ಈ ಸರಕಾರಿ ಶಾಲೆಯಲ್ಲಿಯೇ ಸಿಗುವ ಆಂಗ್ಲ ಮಾಧ್ಯಮ ಶಿಕ್ಷಣದ ಸೌಲಭ್ಯವನ್ನು ಸದ್ಬಳಕೆ ಮಾಡಿಕೊಳ್ಳಬೇಕು. ಮಕ್ಕಳಿಗೆ ಗುಣಮಟ್ಟದ ಶಿಕ್ಷಣ ಒದಗಿಸುವ ನಿಟ್ಟಿನಲ್ಲಿ ಶಿಕ್ಷಕರು ಹಾಗೂ ಅಧಿಕಾರಿಗಳು ಕಾರ್ಯೋನ್ಮುಖರಾಗಿರಬೇಕು ಎಂದು ಸೂಚಿಸಿದರು.

ಪಿ.ಕೆ.ಪರಪ್ಪ ಅವರ ಮಕ್ಕಳು ಉತ್ತಮ ಶಿಕ್ಷಣ ಹೊಂದಿ ಉನ್ನತ ಹುದ್ದೆಗಳಲ್ಲಿ ಕೆಲಸ ನಿರ್ವಹಿಸುತ್ತಿದ್ದಾರೆ. ಅವರು ಬೇರೆ ಆಸ್ತಿ ಮಾಡಲಿಲ್ಲ. ನಿಮ್ಮ ಮಕ್ಕಳೂ ಸಹ ಅವರ ಮಕ್ಕಳಂತೆ ಆಗಲೆಂದು ಆಸೆ ಪಟ್ಟಿದ್ದಾರೆ. ಅವರಂತೆ ನೀವೂ ಕೂಡ ನಿಮ್ಮ ಮಕ್ಕಳನ್ನೇ ಆಸ್ತಿಯನ್ನಾಗಿ ಮಾಡಿ.
- ಬಿ.ಜಿಗೋವಿಂದಪ್ಪ, ಶಾಸಕರು ಹೊಸದುರ್ಗ

ಕಾರ್ಯಕ್ರಮದಲ್ಲಿ ಗ್ರಾಮ ಪಂಚಾಯಿತಿ ಅಧ್ಯಕ್ಷೆ ಹೆಚ್.ಶಾರದಮ್ಮ, ಉಪಾಧ್ಯಕ್ಷೆ ರಂಜಿತ, ಸದಸ್ಯ ಹೆಚ್. ಬಸವರಾಜಪ್ಪ, ಕ್ಷೇತ್ರ ಸಂಪನ್ಮೂಲ ಅಧಿಕಾರಿ ರಾಜಪ್ಪ, ಶಾಲೆಯ ಮುಖ್ಯ ಶಿಕ್ಷಕಿ ಶಾರದಮ್ಮ , ಟ್ರಸ್ಟಿನ ಕಾರ್ಯದರ್ಶಿ ವೇದಾವತಿ ಪರಪ್ಪ, ಟ್ರಸ್ಟಿಗಳು ಮುಖಂಡರಾದ ಪ್ರಕಾಶ್, ಪ್ರಕಾಶ್ ಭಾಗವಹಿಸಿದ್ದರು. ಪೂರ್ವ ಪ್ರಾಥಮಿಕ ಶಾಲೆಯ ಶಿಕ್ಷಕಿ ಲೀಲಾವತಿ ಸ್ವಾಗತಿಸಿದರು, ಕವಿತ ನಿರೂಪಿಸಿದರು, ಅನುಸೂಯ ವಂದನಾರ್ಪಣೆ ಮಾಡಿದರು.ಆಯಾ ರೇಖಾ ಪ್ರಾರ್ಥನೆ ಮಾಡಿದರು.

ಹರಿಹರದ ಸೃಷ್ಟಿಗೆ ತೃತೀಯ ಸ್ಥಾನ

ದಾವಣಗೆರೆ: ಹರಿಹರದ ಯುವ ಯೋಗ ಪಟು ಕೆ.ವೈ.ಸೃಷ್ಟಿ, ಮೈಸೂರಿನಲ್ಲಿ 18 ರಿಂದ 20 ರವರೆಗೆ ಆಯೋಜಿಸಿದ್ದ ರಾಷ್ಟ್ರೀಯ ಯೋಗ ಒಲಂಪಿಯಾಡ್ ಸ್ಪರ್ಧೆಯಲ್ಲಿ ತೃತೀಯ ಸ್ಥಾನದೊಂದಿಗೆ ಕಂಚಿನ ಪದಕ ಪಡೆದಿದ್ದಾರೆ.

ಅಂತಾರಾಷ್ಟ್ರೀಯ ಮಟ್ಟದ ಯೋಗ ಸ್ಪರ್ಧೆಗಳಲ್ಲಿ ಭಾಗವಹಿಸಿರುವ ಸೃಷ್ಟಿ ಪ್ರಶಸ್ತಿ ಗೆದ್ದಿದ್ದಾರೆ. ದಾವಣಗೆರೆ ಜಿಲ್ಲೆಯ ಹಲವಾರು ಸಂಘ ಸಂಸ್ಥೆಗಳು ಹಾಗೂ ಬೃಹತ್ ಸಮಾವೇಶ, ಸಾರ್ವಜನಿಕ ಕಾರ್ಯಕ್ರಮಗಳಲ್ಲಿ ಯೋಗಾಸನ, ಯೋಗನೃತ್ಯ ಪ್ರದರ್ಶನ ನೀಡಿದ್ದಾರೆ.

ಮಠಗಳು, ಇತರೆ ಸಂಸ್ಥೆಗಳು ಈ ಬಾಲಕಿಯ ನೆರವಿಗೆ ಬಂದಿವೆ. ಅದೇ ರೀತಿ ಇನ್‌ಸ್ಟೆಟ್ಸ್ ಸಂಸ್ಥೆ ಸಂಸ್ಥಾಪಕ ಜಿ.ಬಿ.ವಿನಯ್‌ಕುಮಾರ್

ಅವರು, ರಾಷ್ಟ್ರೀಯ ಹಾಗೂ ಅಂತಾರಾಷ್ಟ್ರೀಯ ಮಟ್ಟದಲ್ಲಿ ಮತ್ತಷ್ಟು ಸಾಧನೆಯನ್ನು ಮಾಡಲಿ ಎಂದು ಶುಭ ಹಾರೈಸಿದ್ದಾರೆ.

ಹರಿಹರದ ಯುವ ಯೋಗ ಪಟು ಕೆ.ವೈ.ಸೃಷ್ಟಿ, ಮೈಸೂರಿನಲ್ಲಿ 18 ರಿಂದ 20 ರವರೆಗೆ ಆಯೋಜಿಸಿದ್ದ ರಾಷ್ಟ್ರೀಯ ಯೋಗ ಒಲಂಪಿಯಾಡ್ ಸ್ಪರ್ಧೆಯಲ್ಲಿ ತೃತೀಯ ಸ್ಥಾನದೊಂದಿಗೆ ಕಂಚಿನ ಪದಕ ಪಡೆದಿದ್ದಾರೆ.

ನೊಣಗಳ ಕಾಟಕ್ಕೆ ರೋಸಿ ಹೋದ ಗ್ರಾಮಸ್ಥರು

ದಾವಣಗೆರೆ: ಮನೆಯ ಯಾವುದೇ ವಸ್ತು ಮೇಲೆ ನೋಡಿದ್ರೂ ನೊಣ.. ನೊಣ.. ನೊಣ.. ಈ ನೊಣಗಳ ಹಾವಳಿಗೆ ಇಡೀ ಊರಿನ ಜನ ರೋಸಿ ಹೋಗಿದ್ದಾರೆ. ಇದು ದಾವಣಗೆರೆ ತಾಲ್ಲೂಕಿನ ಹೆಬ್ಬಾಳು ಗ್ರಾಮದ ಸ್ಥಿತಿಗತಿ. ಊರ ಹೊರ ವಲಯದಲ್ಲಿರುವ ಕೋಳಿ ಫಾರಂಗಳ ಹಾವಳಿಯಿಂದ ಊರ ತುಂಬಾ ನೊಣಗಳ ಕಾಟ ಜೋರಾಗಿದೆ. ಇದರಿಂದ ಗ್ರಾಮ ಜನರಿಗೆ ಸರಿಯಾಗಿ ಊಟ, ನಿದ್ದೆ ಸೇರುತ್ತಿಲ್ಲ. ಮನೆಯ ಪ್ಲೇಟ್, ಬಲ್ಬ್, ಕಂಬ, ಅನ್ನ, ಸಾರು ಸೇರಿದಂತೆ ಎಲ್ಲೆಲ್ಲೂ ನೊಣಗಳು. ಈ ನೊಣಗಳ ಕಾಟಕ್ಕೆ ಗ್ರಾಮಸ್ಥರು ಅಕ್ಷರಕ್ಷಃ ಬೆಚ್ಚಿ ಬಿದ್ದಿದ್ದಾರೆ. ನಿತ್ಯವೂ ಈ ಗೋಳಿನ ಬದುಕು ಸಾಕು ಸಾಕಾಗಿ ಹೋಗಿದೆ. ಸಂಬಂಧಪಟ್ಟವರ ಗಮನಕ್ಕೆ ತಂದಿದ್ದರೂ ಆಗಿರುವ ಪ್ರಯೋಜನವಾಗಿಲ್ಲ. ಕಳೆದ 9 ವರ್ಷಗಳಿಂದ ಈ ಸಮಸ್ಯೆಗೆ ರೋಸಿ ಹೋಗಿರುವ ಜನರ ಸಂಕಷ್ಟ, ಗೋಳು ಕೇಳುವವರೇ ಇಲ್ಲದಂತಾಗಿದೆ. ಹೀಗಾಗಿ ನೊಣಗಳ ಹಾವಳಿಯಿಂದ ಮುಕ್ತಿ ನೀಡಿದ ಅಧಿಕಾರಿಗೆ ಒಂದು ಲಕ್ಷ ರೂಪಾಯಿ ನೀಡುವುದಾಗಿ ಗ್ರಾಮಸ್ಥರು ಘೋಷಿಸಿದ್ದಾರೆ. ನೊಣಗಳ ಕಾಟಕ್ಕೆ ಚಿಕನ್ ಗುನ್ಯಾ, ಹೆಚ್ 1ಎನ್1. ಡೆಂಗ್ಯೂ, ಮಲೇರಿಯಾ, ಕಾಲರಾದಂತಹ ಸಾಂಕ್ರಾಮಿಕ ರೋಗ ರುಜಿನ ಬಂದರೆ ಯಾರು ಹೊಣೆ..? ಕೂಡಲೇ ಜಿಲ್ಲಾಡಳಿತ, ಜಿಲ್ಲಾ ಉಸ್ತುವಾರಿ ಸಚಿವವರು ಎಚ್ಚೆತ್ತುಕೊಂಡು ಸಮಸ್ಯೆಗೆ ಪರಿಹಾರ ನೀಡಬೇಕು ಎಂದು ಗ್ರಾಮಸ್ಥರು ಆಗ್ರಹಿಸಿದ್ದಾರೆ. ಸಮಸ್ಯೆ ಪರಿಹರಿಸಲು ಸಾಧ್ಯವಾಗದಿದ್ದರೆ, ಹೆಬ್ಬಾಳ ಗ್ರಾಮವನ್ನೇ ಸ್ಥಳಾಂತರಿಸಿ ಎಂದು ಒತ್ತಾಯಿಸಿದ್ದಾರೆ.

ನಟ ದರ್ಶನ್‌ಗೆ ಉಗ್ರ ಶಿಕ್ಷೆಗೆ ಆಗ್ರಹ

ಚಿತ್ರದುರ್ಗ: ನಟ ದರ್ಶನ್ ಮತ್ತು ಗ್ಯಾಂಗ್‌ನಿಂದ ರೇಣುಕಾಸ್ವಾಮಿ ಹತ್ಯೆ ಪ್ರಕರಣದಲ್ಲಿ ಇಂದು ದರ್ಶನ್ ಜೈಲು ಸೇರಿದ್ದಾರೆ. ಈ ವಿಚಾರವಾಗಿ ಚಿತ್ರದುರ್ಗದಲ್ಲಿ ರೇಣುಕಾಸ್ವಾಮಿ ತಂದೆ ಕಾಶಿನಾಥಯ್ಯ ಪ್ರತಿಕ್ರಿಯಿಸಿದ್ದು, ಪೊಲೀಸರ ನ್ಯಾಯಯುತ ಶ್ರಮದಿಂದ ದರ್ಶನ್ ಜೈಲುಪಾಲಾಗಿದ್ದಾರೆ. ನನ್ನ ಮಗ ಅನುಭವಿಸಿದ ನೋವಿನ ಶಿಕ್ಷೆ ಆರೋಪಿಗಳಿಗೂ ಆಗಬೇಕು. ಜೈಲು ಶಿಕ್ಷೆ, ಜೀವಾವಧಿ ಶಿಕ್ಷೆಗೂ ಹೊರತಾದ ಶಿಕ್ಷೆಯಾಗಬೇಕು ಎಂದಿದ್ದಾರೆ. ನನ್ನ ಮಗ ರೇಣುಕಾಸ್ವಾಮಿಗೆ ಯಾವ ರೀತಿ ಗಾಯಗಳು ಆಗಿದ್ದವೋ ಅದೇ ರೀತಿ ಗಾಯ ಆಗಬೇಕು, ವಿದ್ಯುತ್ ಶಾಕ್ ಶಿಕ್ಷೆ ಆಗಬೇಕು. ಏನೆಲ್ಲಾ ಬಳಸಿ ಹಲ್ಲೆ ಮಾಡಿದ್ದಾರೋ ಅದೇ ರೀತಿ ಹೊಡೆಯಬೇಕು. ಸಾರ್ವಜನಿಕ ಸ್ಥಳದಲ್ಲಿ ಕಲ್ಲಿನಿಂದ ಹೊಡೆದು ಸಾಯಿಸಬೇಕೆಂದು ಆಕ್ರೋಶಗೊಂಡರು. ನಮ್ಮ ಇಡೀ ಕುಟುಂಬಕ್ಕೆ ಮಾನಸಿಕ ಹಿಂಸೆ ಆಗಿದೆ. ನಟ ದರ್ಶನ್ ಅಭಿಮಾನಿಗಳು ನಮ್ಮ ಸ್ಥಾನದಲ್ಲಿದ್ದು ಯೋಚಿಸಲಿ. ಕುರುಡು ಅಭಿಮಾನದಿಂದ ಬೆಂಬಲ ಬೇಡ. ಕೊಲೆ ಆರೋಪಿಯನ್ನು ದೇವರಂತೆ ಬಿಂಬಿಸುವುದು ಬೇಡ ಎಂದು ಮನವಿ ಮಾಡಿದ್ದಾರೆ. ಪ್ರಕರಣದ ಆರೋಪಿಗಳಿಗೆ ಜಾಮೀನು ಸಿಗಲ್ಲವೆಂಬ ನಂಬಿಕೆಯಿದೆ. ಆರೋಪಿಗೆ ತಕ್ಕ ಶಿಕ್ಷೆ ಕೊಡಿಸುತ್ತಾರೆಂಬ ನಂಬಿಕೆಯಿದೆ. ನ್ಯಾಯಾಂಗ ವ್ಯವಸ್ಥೆ, ಸರಕಾರ, ಪೊಲೀಸರ ಮೇಲೆ ನಂಬಿಕೆಯಿದೆ ಎಂದು ಹೇಳಿದರು.

ಮಹಿಳೆಗೆ ಚಾಕು ಇರಿತ, ಆರೋಪಿಯ ಬಂಧನ

ದಾವಣಗೆರೆ: ಅತ್ಯಾಚಾರಕ್ಕೆ ಯತ್ನಿಸಿದಾಗ ಪ್ರತಿರೋಧ ಒಡ್ಡಿದ ಕಾರಣಕ್ಕೆ ನವವಿವಾಹಿತ ಮಹಿಳೆ ಕುತ್ತಿಗೆಗೆ ಚಾಕುವಿನಿಂದ ಇರಿದಿರುವ ಘಟನೆ ಜಗಳೂರು ತಾಲೂಕಿನ ಚಿಕ್ಕಮ್ಮನಹಟ್ಟಿ ಗ್ರಾಮದ ಗೊಲ್ಲರಹಟ್ಟಿಯಲ್ಲಿ ಘಟನೆ ನಡೆದಿದೆ. ಗಂಭೀರ ಗಾಯಗೊಂಡ ಮಹಿಳೆಯನ್ನು ದಾವಣಗೆರೆ ಜಿಲ್ಲಾ ಆಸ್ಪತ್ರೆಗೆ ದಾಖಲಿಸಲಾಗಿದೆ. ಕಾಟಪ್ಪ (30) ಅತ್ಯಾಚಾರಕ್ಕೆ ಯತ್ನಿಸಿದ ಆರೋಪಿ. ಆರೋಪಿ ಕಾಟಪ್ಪನನ್ನು ಗ್ರಾಮಸ್ಥರು ಪೊಲೀಸರಿಗೆ ಒಪ್ಪಿಸಿದ್ದಾರೆ. ಇತ್ತೀಚಿಗಷ್ಟೆ ಮಹಿಳೆಯ ಮದುವೆಯಾಗಿದೆ. ಮಹಿಳೆ ಕಳೆದ ಎರಡು ದಿನಗಳ ಹಿಂದೆಯಷ್ಟೆ ತವರು ಮನೆಗೆ ಬಂದಿದ್ದಾಳೆ. ಮಹಿಳೆಯ ಪಕ್ಕದ ಮನೆಯಲ್ಲೇ ಆರೋಪಿ ಕಾಟಪ್ಪ ವಾಸವಾಗಿದ್ದಾನೆ. ಶುಕ್ರವಾರ (ಜೂ.21) ರಾತ್ರಿ ಮಹಿಳೆಯ ಮನೆಗೆ ಏಕಾಏಕಿ ನುಗ್ಗಿದ ಆರೋಪಿ ಕಾಟಪ್ಪ ಆಕೆಯ ಮೇಲೆ ಅತ್ಯಾಚಾರವೆಸಗಲು ಯತ್ನಿಸಿದ್ದಾನೆ. ಇದಕ್ಕೆ ಮಹಿಳೆ ಪ್ರತಿರೋಧ ವ್ಯಕ್ತಪಡಿಸಿದ್ದು, ಕಿರುಚಾಡಿಳಿದ್ದಾಳೆ.ಮಹಿಳೆಯ ಕಿರುಚಾಟ ಕೇಳಿ ಅಕ್ಕ-ಪಕ್ಕದ ಜನರು ಮಹಿಳೆ ಮನೆಯ ಕಡೆ ಬರಲು ಆರಂಭಿಸಿದ್ದಾರೆ. ಗ್ರಾಮಸ್ಥರನ್ನು ಕಂಡ ಆರೋಪಿ ಕಾಟಪ್ಪ ಚಾಕುವಿನಿಂದ ಮಹಿಳೆಯ ಕುತ್ತಿಗೆ ಸೇರಿದಂತೆ ಎರಡ್ಮೂರು ಕಡೆ ಇರಿದಿದ್ದಾನೆ. ಕೂಡಲೆ ಗ್ರಾಮಸ್ಥರನ್ನು ಆತನನ್ನು ಹಿಡಿದಿದ್ದಾರೆ. ಈ ವಿಚಾರ ಪೊಲೀಸರಿಗೆ ತಿಳಿದಿದ್ದು, ಸ್ಥಳಕ್ಕೆ ದೌಡಾಯಿಸಿದ್ದಾರೆ. ಬಳಿಕ ಗ್ರಾಮಸ್ಥರು ಆರೋಪಿ ಕಾಟಪ್ಪನನ್ನು ಪೊಲೀಸರಿಗೆ ಒಪ್ಪಿಸಿದ್ದಾರೆ. ಮಹಿಳೆ ಮದುವೆ ಸಮಯದಲ್ಲೂ ಆರೋಪಿ ಕಾಟಪ್ಪ ಅತ್ಯಾಚಾರಕ್ಕೆ ಯತ್ನಿಸಿದ್ದನು ಎಂಬ ಮಾಹಿತಿ ದೊರೆತಿದೆ.

ಸಂಸದರ ಸೋಲಿಗೆ ರೇಣುಕಾಚಾರ್ಯ ಕಾರಣ

ದಾವಣಗೆರೆ: ರಾಜ್ಯದಲ್ಲಿ ಬಿಜೆಪಿ 16 ಸ್ಥಾನಗಳಿಗೆ ಬರಲು ಮಾಜಿ ಸಚಿವ ಎಂಪಿ ರೇಣುಕಾಚಾರ್ಯ ಕಾರಣ ಎಂದು ಬಿಜೆಪಿಯ ಹಿರಿಯ ನಾಯಕ ವೀರೇಶ್ ಹನಗವಾಡಿ ಆಕ್ರೋಶ ವ್ಯಕ್ತಪಡಿಸಿದರು. ದಾವಣಗೆರೆಯಲ್ಲಿ ಮಾತನಾಡಿದ ಅವರು, ರೇಣುಕಾಚಾರ್ಯ ಅವರು ವೀರಶೈವ ಜಂಗಮ ಜಾತಿಯಲ್ಲಿ ಹುಟ್ಟಿದವರು. ಜೊತೆಗೆ ವೀರಶೈವರಲ್ಲಿ ಇವರಿಗೆ ಗುರುವಿನ ಸ್ಥಾನವಿದೆ. ಇಂತವರು ಪರಿಶಿಷ್ಟ ಜಾತಿಗೆ ಸೇರಿದ ಬೇಡ ಜಂಗಮ ಜಾತಿಪತ್ರ ಪಡೆದರು. ಇದರಿಂದ ಬಿಜೆಪಿ ಹೆಚ್ಚಿನ ಸೀಟು ಬರಲು ವಿಫಲವಾಯಿತು ಎಂದರು. ರೇಣುಕಾಚಾರ್ಯ ಯಾವಾಗ ಪರಿಶಿಷ್ಟ ಜಾತಿಗೆ ಸೇರಿದ ಬೇಡ ಜಂಗಮ ಜಾತಿಪತ್ರ ಪಡೆದರೂ ಈ ಕಾರಣದಿಂದ ಇಡೀ ರಾಜ್ಯದಲ್ಲಿನ ದಲಿತರು ಬಿಜೆಪಿ ವಿರೋಧಿಗಳಾದರು. ಕಳೆದ ವಿಧಾನ ಸಭೆ ಸಭೆ ಚುನಾವಣೆಯಲ್ಲಿ 16 ಸ್ಥಾನಕ್ಕೆ ಬಿಜೆಪಿ ಬರಲು ಇದೇ ಮುಖ್ಯವಾದ ಕಾರಣ. ಇದರ ಜೊತೆಗೆ ಕಳೆದ ಲೋಕಸಭೆ ಚುನಾವಣೆಯಲ್ಲಿ ಪಕ್ಷ ವಿರೋಧಿ ಚಟುವಟಿಕೆಯಲ್ಲಿ ತೊಡಗಿ, ಬಿಜೆಪಿ ಅಭ್ಯರ್ಥಿ ಸೋಲಿಗೆ ಕಾರಣರಾದರು ಎಂದು ಕಿಡಿಕಾರಿದರು. ಈ ವೇಳೆ ಸ್ವತಃ ಅಮಿತ್ ಶಾ ಅವರೇ ರೇಣುಕಾಚಾರ್ಯ ಅವರಿಗೆ ಕೈ ಮುಗಿದು ಕ್ಷಮೆ ಕೇಳಿದ್ದರು. ಶಾ ಅವರು ಕೈ ಮುಗಿದು ಕ್ಷಮೆ ಕೇಳಿದಕ್ಕಾದರೂ ಚೆನ್ನಾಗಿ ಚುನಾವಣೆ ಮಾಡಬೇಕಿತ್ತು. ಆದ್ರೆ ಮಾಡಿಲ್ಲ. ಈ ವಿಚಾರವನ್ನ ಪಕ್ಷದ ವರಿಷ್ಠರಿಗೆ ತಿಳಿಸಿದ್ದೇವೆ ಎಂದು ವೀರೇಶ್ ಹೇಳಿದರು.

ಸಮಾಚಾರ ಸಣ್ಣದಲ್ಲ

ಪುತ್ರನ ಮೇಲೆ ತಂದೆ ದೂರು

ಶಿವಮೊಗ್ಗ: ಇತ್ತೀಚೆಗೆ ನಗರದ ಒಂದು ಪ್ರಕರಣದಲ್ಲಿ ತಂದೆಯೇ ಪುತ್ರನ ಬಗ್ಗೆ ದೂರು ನೀಡಿದ್ದು ವಿಶೇಷವಾಗಿತ್ತು. ಮಗ ಪುಂಡರ ಜತೆ ಸೇರಿಕೊಂಡು ದಾರಿ ತಪ್ಪುತ್ತಿದ್ದಾನೆ. ದಯವಿಟ್ಟು ಆತನಿಗೆ ಬುದ್ಧಿ ಕಲಿಸಬೇಕು. ಆತ ನಮ್ಮ ಕೈಮೀರಿ ಹೋಗುತ್ತಿದ್ದಾನೆ ಎಂದು ಸ್ವತಃ ಆತನ ತಂದೆ ಮನವಿ ಮಾಡಿದ್ದರು. ಅದರಂತೆ ಆತನನ್ನು ಕರೆದು ಬುದ್ಧಿವಾದ ಹೇಳಿ ಕಳುಹಿಸಲಾಗಿದೆ. ಇದೇ ರೀತಿ ಮಕ್ಕಳು ಮಾತು ಕೇಳದೆ ಬೇರೆ ರೀತಿಯಲ್ಲಿ ವರ್ತಿಸುತ್ತಿದ್ದರೆ ಅಂತಹ ಪೋಷಕರು ಪೊಲೀಸರಿಗೆ ಮಾಹಿತಿ ನೀಡಿದರೆ ನಿಗಾ ಇಡಲಾಗುತ್ತದೆ ಎಂದು ತಿಳಿಸಿದರು. ಪತ್ರಿಕಾಗೋಷ್ಠಿಯಲ್ಲಿ ಹೆಚ್ಚುವರಿ ಜಿಲ್ಲಾ ರಕ್ಷಣಾಕಾರಿ ಅನಿಲ್ ಕುಮಾರ್ ರಾಮರೆಡ್ಡಿ ಇದ್ದರು.

ಪ್ರಗತಿ ಪರಿಶೀಲನಾ ಸಭೆ ಇಂದು

ಕೊಪ್ಪಳ: ಜಿಲ್ಲಾ ಪಂಚಾಯತ್ ಲಿಂಕ್ ಡಾಕ್ಯೂಮೆಂಟ್ ಅಡಿಯ ವಿವಿಧ ಇಲಾಖೆಗಳ ಪ್ರಗತಿ ಪರಿಶೀಲನಾ ಸಭೆಯನ್ನು ಜೂ. 24ರಂದು ಮಧ್ಯಾಹ್ನ 3ಗಂಟೆಗೆ ಜಿಲ್ಲಾ ಪಂಚಾಯತಿಯ ಜೆ.ಹೆಚ್.ಪಟೇಲ್ ಸಭಾಂಗಣದಲ್ಲಿ ಹಮ್ಮಿಕೊಳ್ಳಲಾಗಿದೆ. ಕೃಷ್ಣಭಾಗ್ಯ ಜಲ ನಿಗಮ ನಿಯಮಿತದ ವ್ಯವಸ್ಥಾಪಕ ನಿರ್ದೇಶಕರು, ಕೊಪ್ಪಳ ಜಿಲ್ಲಾ ಉಸ್ತುವಾರಿ ಕಾರ್ಯದರ್ಶಿ ಹಾಗೂ ಜಿಪಂ ಆಡಳಿತಾಧಿಕಾರಿ ಕೆ.ಪಿ ಮೋಹನ್ ರಾಜ್ ಸಭೆಯ ಅಧ್ಯಕ್ಷತೆ ವಹಿಸುವರು. ಹಾಲಿ 2024-25ನೇ ಸಾಲಿನ ಲಿಂಕ್ ಡಾಕ್ಯೂಮೆಂಟ್ ಕ್ರಿಯಾ ಯೋಜನೆ ಅನುಮೋದನೆ, 2023-24ನೇ ಸಾಲಿನ ಮಾರ್ಚ್ ಅಂತ್ಯದವರೆಗಿನ ಹಾಗೂ 2024-25ನೇ ಸಾಲಿನ ಮೇ ಅಂತ್ಯದವರೆಗಿನ ಎಂಪಿಕ್ ಪ್ರಗತಿ ಪರಿಶೀಲನೆ ಹಾಗೂ ಇತರೆ ವಿಷಯಗಳು ಕುರಿತು ಚರ್ಚೆ ನಡೆಯಲಿದ್ದು. ಎಲ್ಲ ಅಗತ್ಯ ಮಾಹಿತಿಯೊಂದಿಗೆ ಇಲಾಖೆ ಅಧಿಕಾರಿಗಳು ಮತ್ತು ಅನುಷ್ಠಾನಾಧಿಕಾರಿಗಳು ಸಭೆಗೆ ಕಡ್ಡಾಯವಾಗಿ ಹಾಜರಾಗುವಂತೆ ಜಿಪಂ ಸಿಇಒ ಪ್ರಕಟಣೆಯಲ್ಲಿ ತಿಳಿಸಿದ್ದಾರೆ.

ಪುರಸಭೆ: ತೆರಿಗೆ ವಸೂಲಿಗೆ ತಂಡ ರಚನೆ

ಮುದಗಲ್: ಪುರಸಭೆಯಲ್ಲಿ ಬಾಕಿ ಉಳಿದ ತೆರಿಗೆ ವಸೂಲಾತಿಗೆ ಜಿಲ್ಲಾ ಯೋಜನಾಧಿಕಾರಿ ಜಿಲ್ಲಾ ಮಟ್ಟದ ತಂಡ ರಚನೆ ಮಾಡಿ ವಸೂಲಾತಿಗೆ ಮುಂದಾಗಿದ್ದಾರೆ. ಪುರಸಭೆಯಲ್ಲಿ ತೆರಿಗೆ ವಸೂಲಾತಿ ಪುಗತಿ ತುಂಬಾ ಕಡಿಮೆ ಇದೆ. ಈ ವಿಷಯ ಕುರಿತು ಜಿಲ್ಲೆಯಲ್ಲಿ ಸಭೆ ನಡೆಸಿ, ಸಭೆಯಲ್ಲಿ ಮುದಗಲ್ ಪುರಸಭೆ ಕರ ವಸೂಲಿಗರರು ಕುಪ್ಪಣ್ಣ ಹಾಗೂ ಮಾಳಿಂಗರಾಯ ಅವರು ಕರ್ತವ್ಯ ಲೋಪ ಯಸಗಿದ್ದರಿಂದ ತರಾಟೆ ತೆಗೆದುಕೊಂಡಿದ್ದಾರೆ. ಪುರಸಭೆಯ ವಿವಿಧ ತೆರಿಗೆಗಳಿಗೆ ಸಂಬಂಧಿಸಿದಂತೆ ಬೇಡಿಕೆ, ವಸೂಲಾತಿಯಲ್ಲಿ ನಿರ್ಲಕ್ಷ್ಯ ವಹಿಸಿದರೆ ಸೂಕ್ತ ಕ್ರಮ ಕೈಗೊಳ್ಳುತ್ತೇವೆ ಎಂದು ಎಚ್ಚರಿಸಿದರು. ಹೊಸ ಪುಸ್ತಕಗಳ ಪ್ರಕಾರ 9434 ಆಸ್ತಿಗಳಿದ್ದು, ಹಳೆ ಬೇಡಿಕೆ ಪುಸ್ತಕ ಪುರಸಭೆಯಲ್ಲಿ ಲಭ್ಯವಿಲ್ಲದರಿಂದ ಆಕ್ರೋಶಗೊಂಡರು ಎಂದು ಬಲ್ಲ ಮೂಲಗಳಿಂದ ತಿಳಿದುಬಂದಿದೆ. ಮುಖ್ಯಾಧಿಕಾರಿ ಸಮರ್ಪಕವಾಗಿ ಕಾರ್ಯ ನಿರ್ವಹಿಸುತ್ತಿಲ್ಲ ಎಂದು ಅವರ ವಿರುದ್ಧ ಆಕ್ರೋಶ ವ್ಯಕ್ತಪಡಿಸಿದರು. ಜೂ.24 ರಿಂದ ತೆರಿಗೆ ವಸೂಲಾತಿಗೆ ಅನೇಕ ತಂಡಗಳು ಬರಲಿವೆ. ಎಂದು ಜಿಲ್ಲಾ ಯೋಜನಾಧಿಕಾರಿ ಆದೇಶ ಹೊರಡಿಸಿದ್ದಾರೆ.

ಮಕ್ಕಳಿಂದ ಸಸಿ ನೆಡುವ ಹಬ್ಬ ಆಚರಣೆ

ಮಾನ್ವಿ: ತಾಲೂಕಿನಲ್ಲಿ ಕಾರಹುಣಿಮೆ ಅಂಗವಾಗಿ ವಿವಿಧ ಆಚರಣೆಗಳನ್ನು ಮಾಡಲಾಗುತ್ತದೆ. ರೈತರು ತಮ್ಮ ಮನೆಗಳಲ್ಲಿನ ಎತ್ತುಗಳಿಗೆ ವಿಶೇಷವಾಗಿ ಶೃಗಂರಿಸಿ ಅಲಾಂಕರ ಮಾಡಿ ಪೂಜೆಯನ್ನು ಸಲ್ಲಿಸುತ್ತಾರೆ. ಕೇಲವು ಗ್ರಾಮಗಳಲ್ಲಿ ಯುವಕರಿಗಾಗಿ ಓಟದ ಸ್ಪರ್ಧೆ ನಡೆದರೆ ರೈತರು ತಮ್ಮ ಎತ್ತು ಬಂಡಿಗಳೊಂದಿಗೆ ಗಿರಕಿ ಬಂಡಿ ಸ್ಪರ್ಧೆಯಲ್ಲಿ ಭಾಗವಹಿಸುತ್ತಾರೆ ಹೆಣ್ಣು ಮಕ್ಕಳು ಸಸಿ ಹಬ್ಬವನ್ನು ಆಚರಿಸುತ್ತಾರೆ ಬ್ಯಾಗವಾಟ ಗ್ರಾಮದಲ್ಲಿ ವಿಶೇಷವಾಗಿ ಸಸಿ ಹಬ್ಬವನ್ನು ಮಕ್ಕಳು ಆಚರಿಸುತ್ತಾರೆ ಹಬ್ಬಕ್ಕೂ ಮುಂಚೆ ಮನೆಯಲ್ಲಿ ಸಸಿಗಳನ್ನು ಬೆಳೆಸಿ ಗ್ರಾಮದಲ್ಲಿನ ಮಲ್ಲಯ್ಯನ ಬೆಟ್ಟಕ್ಕೆ ತೆಗೆದು ಕೊಂಡು ಹೋಗಿ ಪೂಜೆ ಸಲ್ಲಿಸಿ ಗುಡ್ಡದಲ್ಲಿ ನೆಡುತ್ತಾರೆ ಮಕ್ಕಳಿಗೆ ಮದುವೆ ಶಾಸ್ತ್ರಮಾಡಿ ಮಲ್ಲಿಕಾರ್ಜುನ ಸ್ವಾಮಿಗೆ ಪೂಜೆ ಸಲ್ಲಿಸುತ್ತಾರೆ ಹೀಗೆ ಮಾಡುವುದರಿಂದ ಗ್ರಾಮದಲ್ಲಿ ಮಳೆ, ಬೆಳೆ ಸಮೃದ್ದವಾಗಿ ಬರುತ್ತದೆ ಎನ್ನುವ ನಂಬಿಕೆ ಇದೆ.

ಸಂಸದರಿಗೆ ಅಭಿನಂದನಾ ಸಮಾರಂಭ

ಲಿಂಗಸ್ಗೂರು: ನೂತನ ಲೋಕಸಭಾ ಸದಸ್ಯರಾಗಿ ಆಯ್ಕೆಯಾದ ಜಿ. ಕುಮಾರ್ ನಾಯಕ ರವರ ಅಭಿನಂದನೆ ಸಮಾರಂಭದಲ್ಲಿ ಭಾಗವಹಿಸಿದ ಮಾಜಿ ಶಾಸಕರು ಹಾಗೂ ಕರ್ನಾಟಕ ಪ್ರದೇಶ ಕಾಂಗ್ರೆಸ್ ಸಮಿತಿಯ ರಾಜ್ಯ ಉಪಾಧ್ಯಕ್ಷ ಡಿ.ಎಸ್.ಹೂಲಗೇರಿ ಕಾರ್ಯಕ್ರಮ ಉದ್ದೇಶಿಸಿ ಮಾತನಾಡಿ, ಶುಭಾಶಯಗಳು ಕೋರಿದರು. ಈ ವೇಳೆ ಸಚಿವರು ಹಾಗೂ ಜಿಲ್ಲೆಯ ಕಾಂಗ್ರೆಸ್ ಪಕ್ಷದ ಶಾಸಕರು, ಜಿಲ್ಲಾ ಕಾಂಗ್ರೆಸ್ ಅದ್ಯಕ್ಷರು, ತಾಲೂಕ ಬ್ಲಾಕ್ ಕಾಂಗ್ರೆಸ್ ಸಮಿತಿಯ ಅದ್ಯಕ್ಷರು, ಹಾಗೂ ಕಾಂಗ್ರೆಸ್ ಪಕ್ಷದ ಹಿರಿಯ ಮುಖಂಡರು ಹಾಗೂ ಕಾಂಗ್ರೆಸ್ ಪಕ್ಷದ ಮುಖಂಡರು ಇದ್ದರು.

ವಿರಾಮ
ಪ್ರತಿ ಭಾನುವಾರ

ಶಿವಮೊಗ್ಗ ಡಿಸಿಸಿ ಬ್ಯಾಂಕ್‌ಗೆ ಒಟ್ಟು 13 ನಿರ್ದೇಶಕರ ಆಯ್ಕೆಗೆ 28 ಜನರ ಸ್ಪರ್ಧೆ

ಕುತೂಹಲ ಕೆರಳಿಸಿದ ಡಿಸಿಸಿ ಬ್ಯಾಂಕ್ ಚುನಾವಣಾ ಅಖಾಡ

ಶಿವಮೊಗ್ಗ: ತೀವ್ರ ಕುತೂಹಲ ಮೂಡಿಸಿರುವ ಕೇಂದ್ರ ಸಹಕಾರ ಬ್ಯಾಂಕ್ ಡಿಸಿಸಿ ಬ್ಯಾಂಕ್ ಆಡಳಿತ ಮಂಡಳಿ ಚುನಾವಣೆಗೆ ಈಗಾಗಲೇ ಅಖಾಡ ಸಿದ್ಧವಾಗಿದೆ. ನಿರ್ದೇಶಕರ ಚುನಾವಣೆಗೆ 35 ಅಭ್ಯರ್ಥಿಗಳು ನಾಮಪತ್ರ ಸಲ್ಲಿಸಿದ್ದರು. ಈ ಪೈಕಿ 7 ಅಭ್ಯರ್ಥಿಗಳು ಶನಿವಾರ ತಮ್ಮ ನಾಮಪತ್ರ ಹಿಂಪಡೆದಿದ್ದಾರೆ.

ಕಾಂಗ್ರೆಸ್ ಪಕ್ಷ ಆಡಳಿತ ಮಂಡಳಿಯಲ್ಲಿ ತನ್ನ ಹಿಡಿತ ಸಾಧಿಸಲು ಎಲ್ಲ ಪ್ರಯತ್ನಗಳನ್ನು ಮಾಡುತ್ತಿದೆ. ಸಚಿವ ಮಧು ಬಂಗಾರಪ್ಪನವರು ಚುನಾವಣೆಯ ಕುರಿತು ವಿಶೇಷ ಆಸಕ್ತಿ ವಹಿಸಿರುವುದರಿಂದ ಚುನಾವಣೆಯ ಕಣ ರಂಗೇರಿದೆ. ಆಡಳಿತ ಮಂಡಳಿಯ ಮಾಜಿ ಅಧ್ಯಕ್ಷ ಆರ್.ಎಂ.ಮಂಜುನಾಥಗೌಡ ಅವರ ಬಣದ ಅಭ್ಯರ್ಥಿಗಳು ಗೆಲುವಿಗಾಗಿ ಸರ್ವ ಪ್ರಯತ್ನ ನಡೆಸಿದ್ದಾರೆ.

ನಾಮಪತ್ರ ಸಲ್ಲಿಕೆ ಆರಂಭವಾದಾಗ ಕಾಂಗ್ರೆಸ್ ಪಕ್ಷದ ಅಭ್ಯರ್ಥಿಗಳೇ ಪರಸ್ಪರ ಎದುರಾಳಿಗಳಾಗಿ ಪಕ್ಷದ ಮುಖಂಡರು ತೀವ್ರ ಮುಜುಗರಕ್ಕೆ ಈಡಾಗಿದ್ದರು. ಈ ವಿಚಾರ ಮಧುಬಂಗಾರಪ್ಪನವರ ಗಮನಕ್ಕೆ ಬರುತ್ತಿದ್ದಂತೆ ಕಳೆದ ಮೂರು ದಿನಗಳ ಹಿಂದೆ ನಗರಕ್ಕೆ ಆಗಮಿಸಿ ಚುನಾವಣೆಗೆ ಸ್ಪರ್ಧೆ ಮಾಡಿದ ಪ್ರತಿಯೊಬ್ಬರ ಬಳಿಯೂ ಮಾತನಾಡಿದರು.

ಯಾರೆಲ್ಲ ನಾಮಪತ್ರ ಹಿಂಪಡೆದಿದ್ದಾರೆ?

ಡಿಸಿಸಿ ಬ್ಯಾಂಕ್ ಆಡಳಿತ ಮಂಡಳಿಗೆ 13 ನಿರ್ದೇಶಕರ ಆಯ್ಕೆಗೆ ಚುನಾವಣೆ ನಡೆಯುತ್ತಿದೆ. ವಿವಿಧ ಕ್ಷೇತ್ರದಿಂದ ಸ್ಪರ್ಧೆಗೆ ನಾಮಪತ್ರ ಸಲ್ಲಿಸಿದ್ದ 7 ಮಂದಿ ನಾಮಪತ್ರ ಹಿಂಪಡೆದಿದ್ದಾರೆ. ಎಂ.ಶ್ರೀಕಾಂತ್, ಆರ್.ವಿಜಯ ಕುಮಾರ್, ಹೆಚ್.ಮಲ್ಲಿಕ್, ಹೆಚ್.ಎನ್.ವಿಜಯ ಕುಮಾರ್, ಟಿ.ಎಸ್.ದುದ್ದೇಶ್, ಹೆಚ್.ಜಿ.ಮಲ್ಲಯ್ಯ ಮತ್ತು ಆರ್.ಸಿ.ನಾಯ್ಕ್ ನಾಮಪತ್ರ ಹಿಂಪಡೆದಿದ್ದಾರೆ.

ಕಣದಲ್ಲಿ ಉಳಿದಿರುವವರು ಯಾರು?

ಶಿವಮೊಗ್ಗ ತಾಲೂಕಿನಿಂದ ದುಗ್ಗಪ್ಪಗೌಡ, ಶಿವನಂಜಪ್ಪ, ಭದ್ರಾವತಿಯಿಂದ ಎಚ್.ಎಲ್.ಷಡಾಕ್ಷರಿ, ಹನುಮಂತು, ಸಾಗರದಿಂದ ಶಾಸಕ ಗೋಪಾಲಕೃಷ್ಣ ಬೇಳೂರು ಹಾಗೂ ರತ್ನಾಕರ ಹನಗೋಡು, ಸೊರಬದಿಂದ ಕೆ.ಸಿ.ರುದ್ರೇಗೌಡ, ನೀಲಕಂಠೇಗೌಡ ಹಾಗೂ ಶಿವಮೂರ್ತಿಗೌಡ, ತೀರ್ಥಹಳ್ಳಿಯಿಂದ ಬಸವಾನಿ ವಿಜಯದೇವನ್ ಹಾಗೂ ಶಿವಕುಮಾರ್, ಶಿಕಾರಿಪುರದಿಂದ ಚಂದ್ರಶೇಖರ್‌ಗೌಡ ಇದ್ದಾರೆ.

ಕೃಷಿ ಉತ್ಪನ್ನ ಮಾರಾಟ ಸಹಕಾರ ಸಂಘಗಳ ವತಿಯಿಂದ ಇಬ್ಬರು ಪ್ರತಿನಿಧಿಗಳ ಆಯ್ಕೆಗಾಗಿ ನಾಲ್ವರು ಕಣದಲ್ಲಿದ್ದು, ಇದರಲ್ಲಿ ಶಿವಮೊಗ್ಗ ಉಪವಿಭಾಗದಿಂದ ಬ್ಯಾಂಕ್ ಮಾಜಿ ಅಧ್ಯಕ್ಷ ಆರ್.ಎಂ.ಮಂಜುನಾಥಗೌಡ ಅವರಿಗೆ ವಿರೂಪಾಕ್ಷಪ್ಪ ಎದುರಾಳಿಯಾಗಿದ್ದಾರೆ. ಸಾಗರ ಉಪವಿಭಾಗದಿಂದ ಸುಧೀರ ಹಾಗೂ ಭೂಕಾಂತ ಎದುರಾಳಿಗಳಾಗಿದ್ದಾರೆ.

ಚುನಾವಣೆ ವೇಳಾಪಟ್ಟಿ ಹೀಗಿರಲಿದೆ

ಡಿಸಿಸಿ ಬ್ಯಾಂಕ್ ನಿರ್ದೇಶಕರ ಸ್ಥಾನಕ್ಕೆ ಸ್ಪರ್ಧಿಸುವ ಅಭ್ಯರ್ಥಿಗಳು ನಾಮಪತ್ರ ಸಲ್ಲಿಸಲು ಜೂ.12 ರಿಂದ ಜೂ.20ರವರೆಗೆ ಅವಕಾಶವಿದೆ. ಜೂ.21ರಂದು ನಾಮಪತ್ರ ಪರಿಶೀಲನೆ ನಡೆಸಲಾಗುತ್ತದೆ. ಅದೇ ದಿನ ನಾಮಪತ್ರ ಸಲ್ಲಿಸಿದ ಅಭ್ಯರ್ಥಿಗಳ ಪಟ್ಟಿ ಪ್ರಕಟಿಸಲಾಗುತ್ತದೆ. ಜೂ.22ರಂದು ಬೆಳಗ್ಗೆ 11 ಗಂಟೆಯಿಂದ ಮಧ್ಯಾಹ್ನ 3 ಗಂಟೆವರೆಗೆ ನಾಮಪತ್ರ ಹಿಂಪಡೆಯಲು ಅವಕಾಶವಿದೆ. ಅಂತಿಮವಾಗಿ ಸ್ಪರ್ಧೆಯಲ್ಲಿ ಉಳಿದ ಅಭ್ಯರ್ಥಿಗಳ ಪಟ್ಟಿಯನ್ನು ಅದೇ ದಿನ ಪ್ರಕಟಿಸಲಾಗುತ್ತದೆ. ಅಲ್ಲದೆ ಅವಶ್ಯವಿದ್ದಲ್ಲಿ ಚುನಾವಣೆ ಚಿಹ್ನೆಗಳನ್ನು ಹಂಚಿಕೆ ಮಾಡಲಾಗುತ್ತದೆ.

ಕೇಂದ್ರ ಸಹಕಾರ ಬ್ಯಾಂಕ್ ಡಿಸಿಸಿ ಬ್ಯಾಂಕ್ ಆಡಳಿತ ಮಂಡಳಿ ಚುನಾವಣೆ ಜೂ.24 ರಂದು ನಡೆಯಲಿದೆ.

> **ಜೂ.24ರಂದು ಚುನಾವಣೆ ಚಿಹ್ನೆಯೊಂದಿಗೆ ಅಭ್ಯರ್ಥಿಗಳ ಪಟ್ಟಿಯನ್ನು ಪ್ರಕಟಿಸಲಾಗುತ್ತದೆ. ಜೂ.28ರಂದು ಬೆಳಗ್ಗೆ 9 ಗಂಟೆಯಿಂದ ಸಂಜೆ 4 ಗಂಟೆವರೆಗೆ ಡಿಸಿಸಿ ಬ್ಯಾಂಕ್ ಪ್ರಧಾನ ಕಚೇರಿ ಕಟ್ಟಡದಲ್ಲಿ ಮತದಾನ ನಡೆಯಲಿದೆ. ಮತದಾನ ಮುಗಿಯುತ್ತಿದ್ದಂತೆ ಎಣಿಕೆ ಕಾರ್ಯ ನಡೆಯಲಿದೆ. ಪೂರ್ಣಗೊಳ್ಳುತ್ತಿದ್ದಂತೆ ಫಲಿತಾಂಶ ಪ್ರಕಟಿಸಲಾಗುತ್ತದೆ.**
>
> -ಮಧು ಬಂಗಾರಪ್ಪ, ಸಚಿವ

ವಿವಿಧ ಕ್ಷೇತ್ರದಿಂದ 13 ನಿರ್ದೇಶಕರ ಆಯ್ಕೆ

ಶಿವಮೊಗ್ಗ ಡಿಸಿಸಿ ಬ್ಯಾಂಕ್ಗೆ ವಿವಿಧ ಕ್ಷೇತ್ರಗಳಿಂದ ಒಟ್ಟು 13 ನಿರ್ದೇಶಕರ ಆಯ್ಕೆ ನಡೆಯಲಿದೆ. ಪ್ರತಿ ತಾಲೂಕಿಗೆ ಒಬ್ಬರಂತೆ ವಿವಿಧ ಸಹಕಾರ ಸಂಘಗಳಿಂದ ಚುನಾಯಿಸಲ್ಪಡುವ ಪ್ರತಿನಿಧಿಗಳು, ಕೃಷಿ ಉತ್ಪನ್ನ ಮಾರಾಟ ಸಹಕಾರ ಸಂಘಗಳು, ಸಂಸ್ಕರಣ ಸಂಘಗಳ ವತಿಯಿಂದ ಇಬ್ಬರು ಸದಸ್ಯರು, ಪಟ್ಟಣ ಸಹಕಾರ ಸಂಘಗಳು ಮತ್ತು ವ್ಯವಸಾಯೇತರ ಸಹಕಾರ ಸಂಘಗಳ ವತಿಯಿಂದ ಇಬ್ಬರು, ಇನ್ನಿತರೆ ಸಹಕಾರ ಸಂಘಗಳ ವತಿಯಿಂದ ಇಬ್ಬರು ಸದಸ್ಯರ ಆಯ್ಕೆ ಪ್ರಕ್ರಿಯೆ ನಡೆಯಲಿದೆ.

ಸಮಾಜ ನಿರ್ಮಾಣದಲ್ಲಿ ವಿದ್ಯಾರ್ಥಿಗಳ ಪಾತ್ರ ಮುಖ್ಯ

ಶಿವಮೊಗ್ಗ: ಯುವ ಸ್ಫೂರ್ತಿ ಅಕಾಡೆಮಿ ಚಿಕ್ಕಮಗಳೂರು, ವಿಸ್ತಾರ ನ್ಯೂಸ್ ಹಾಗೂ ಮೊರಾರ್ಜಿ ದೇಸಾಯಿ ವಸತಿ ವಿಜ್ಞಾನ ಪದವಿ ಪೂರ್ವ ಕಾಲೇಜು, ಗಾಜನೂರು ಇವರ ಸಹಯೋಗದಲ್ಲಿ ಮೊರಾರ್ಜಿ ದೇಸಾಯಿ ವಸತಿ ಶಾಲೆಯ ಸಭಾಂಗಣದಲ್ಲಿ ಯುವ ಸ್ಫೂರ್ತಿ ಅಕಾಡೆಮಿಯ ಉದ್ಘಾಟನೆ ಹಾಗೂ ವಿದ್ಯಾರ್ಥಿಗಳೊಂದಿಗೆ ಯುವ ಸಂವಾದ ಕಾರ್ಯಕ್ರಮವು ಜರುಗಿತು.

ಈ ಕಾರ್ಯಕ್ರಮಕ್ಕೆ ಮುಖ್ಯ ಅತಿಥಿಗಳಾಗಿ ಸುಪ್ರೀಂ ಕೋರ್ಟ್‌ನ ವಿಶ್ರಾಂತ ನ್ಯಾಯಮೂರ್ತಿಗಳಾದ ಹಾಗೂ ಕರ್ನಾಟಕ ಲೋಕಾಯುಕ್ತದ ವಿಶ್ರಾಂತ ನ್ಯಾಯಮೂರ್ತಿ ಎನ್.ಸಂತೋಷ್ ಹೆಗಡೆಯವರು ಆಗಮಿಸಿ ಕಾರ್ಯಕ್ರಮದ ಉದ್ಘಾಟನೆಯನ್ನು ನೆರವೇರಿಸಿ ಶಾಲೆ ಮತ್ತು ಕಾಲೇಜು ವಿದ್ಯಾರ್ಥಿಗಳೊಂದಿಗೆ ಯುವ ಸಂವಾದ ಕಾರ್ಯಕ್ರಮವನ್ನು ನಡೆಸಿದರು.

ಕಾರ್ಯಕ್ರಮದಲ್ಲಿ ಅತಿಥಿಗಳಾದ ಸುಪ್ರೀಂ ಕೋರ್ಟ್ ಹಾಗೂ ಹೈಕೋರ್ಟ್‌ನ ನ್ಯಾಯವಾದಿಗಳಾದ ಶವಿಕ್ರಂ ಪಡ್ಕೆರವರು ನಿವೃತ್ತ ನ್ಯಾಯಮೂರ್ತಿಗಳ ಬಗ್ಗೆ ಕಿರುಪರಿಚಯವನ್ನು ಮಾಡುತ್ತಾ ಕಾನೂನಿನ ಅರಿವು ಮತ್ತು ಜಾಗೃತಿಯನ್ನು ಮೂಡಿಸುವ ಮಾತುಗಳಾನ್ನಾಡಿದರು.

ಕಾರ್ಯಕ್ರಮದ ದಿವ್ಯ ಸಾನಿಧ್ಯವನ್ನು ಶಿವಮೊಗ್ಗದ ದೊಡ್ಡಮ್ಮ ದೇವಿ ಉಪಾಸಕರಾದ ಪೂಜ್ಯ ಶ್ರೀ ಸಿದ್ದಪ್ಪಾಜಿಯವರು ವಹಿಸಿದ್ದರು. ಚಿಕ್ಕಮಗಳೂರಿನ ಯುವಸ್ಫೂರ್ತಿ ಅಕಾಡೆಮಿಯ ಮುಖ್ಯಸ್ಥ ಸುಂದರೇಶ್.ಸಿ.ಬಿ.ರವರು ಕಾರ್ಯಕ್ರಮದಲ್ಲಿ ಮಾತನಾಡಿದರು.

ಯುವ ಸ್ಫೂರ್ತಿ ಅಕಾಡೆಮಿಯ ಉದ್ಘಾಟನೆ ಹಾಗೂ ವಿದ್ಯಾರ್ಥಿಗಳೊಂದಿಗೆ ಯುವ ಸಂವಾದ ಕಾರ್ಯಕ್ರಮವು ಜರುಗಿತು.

ಕಾರ್ಯಕ್ರಮದಲ್ಲಿ ವಿಶೇಷವಾದ ಯೋಗ ಪ್ರದರ್ಶನವನ್ನು ಸಾಗರದ ಕುಮಾರಿ ಪ್ರಜ್ಞಾರವರು ನಡೆಸಿಕೊಟ್ಟರು. ವಿವಿಧ ಕ್ಷೇತ್ರಗಳಲ್ಲಿ ಸಾಧನೆ ಮಾಡಿದ ಸಾಧಕರಿಗೆ ಯುವ ಸ್ಫೂರ್ತಿ ಸೇವಾ ಪ್ರಶಸ್ತಿಯನ್ನು ಪ್ರಧಾನ ಮಾಡಲಾಯಿತು. ಕಾರ್ಯಕ್ರಮದ ಅಧ್ಯಕ್ಷತೆಯನ್ನು ಗಾಜನೂರಿನ ಮೊರಾರ್ಜಿ ದೇಸಾಯಿ ವಿಜ್ಞಾನ ವಸತಿ ಪದವಿ ಪೂರ್ವ ಕಾಲೇಜಿನ ಪ್ರಾಂಶುಪಾಲ ಲೋಕಪ್ಪ.ವಿ.ದಳವಾಯಿ, ಕಾರ್ಯಕ್ರಮವನ್ನು ಪಠ್ಯಕ್ರಮದ ತರಬೇತುದಾರರಾದ ಮುರಳಿ. ಎಸ್.ಡಿ ನಿರೂಪಿಸಿದರು. ಶಿಕ್ಷಕ ಶ್ವೇತರವರು ಸ್ವಾಗತಿಸಿದರು. ಗಣಕವಿಜ್ಞಾನ ಶಿಕ್ಷಕಿಯಾದ ಪಂಕಜಾ.ಹೆಚ್.ಎಸ್ ವಂದಿಸಿದರು. ವಸತಿ ಶಾಲೆಗಳ ಪ್ರಾಂಶುಪಾಲರುಗಳು ಹಾಗೂ ಶಿಕ್ಷಕರುಗಳು, ವಿದ್ಯಾರ್ಥಿಗಳು ಉಪಸ್ಥಿತರಿದ್ದರು.

ತರಬೇತಿಯಲ್ಲಿ ವಿಡಿಐಟಿ ಉತ್ತಮ ಸಾಧನೆ

ಹಳಿಯಾಳ: ಕೆಎಲ್‌ಎಸ್‌ವಿಡಿಐಟಿ ಹಳಿಯಾಳ 'ದ ಎಲೆಕ್ಟ್ರಾನಿಕ್ಸ್ ಆಂಡ್ ಕಮ್ಯುನಿಕೇಶನ್ ವಿಭಾಗದ ವಿದ್ಯಾರ್ಥಿನಿಯರಾದ ಸ್ನೇಹಾ ಚಂಗೊಲಿ ಹಾಗೂ ಧನ್ಯಾ, ಕುಲಕರ್ಣಿ ಪ್ರತಿಷ್ಠಿತ ಭಾರತೀ ಯ ತಂತ್ರಜ್ಞಾನ ಸಂಸ್ಥೆ ನೀಡುತ್ತಿರುವ ತರಬೇತಿ ಯಲ್ಲಿ ಗಮನಾರ್ಹ ಸಾಧನೆಗೈದಿದ್ದಾರೆ. ಭಾರತೀಯ ತಂತ್ರಜ್ಞಾನ ಸಂಸ್ಥೆ(ಐಐಟಿ) ಹೈದರಾಬಾದ್ ಇಂಡೋ - ತೈವಾನ್-ಯುಎಸ್‌ನ ಸಂಯುಕ್ತ ಆಶ್ರಯದಲ್ಲಿ ವಿಎಲ್‌ಎಸ್‌ಐ ತಂತ್ರಜ್ಞಾನದ ಕುರಿತು ನೀಡುತ್ತಿರುವ ಪ್ರಾಯೋಗಿಕ ತರಬೇತಿಯ ಎರಡನೇ ಹಂತಕ್ಕೆಕು ಮಾರಿ. ಸ್ನೇಹಾ ಚಂಗೊಲಿ ಆಯ್ಕೆಯಾಗಿದ್ದಾಳೆ. ರಾಷ್ಟ್ರದ 600 ವಿದ್ಯಾರ್ಥಿಗಳು ಮೊದಲನೇ ಹಂತದ ತರಬೇತಿಗೆ ಆಯ್ಕೆಯಾಗಿದ್ದರು, ಕೇವಲ 45 ವಿದ್ಯಾರ್ಥಿಗಳು ಎರಡನೇ ಹಂತದ ಪ್ರಾ ಯೋಗಿಕ ತರಬೇತಿಗೆ ಆಯ್ಕೆಯಾಗಿದ್ದಾರೆ. ಸ್ನೇಹಾ ಇದರಲ್ಲಿ ಒಬ್ಬಳಾಗಿದ್ದಾಳೆ. . ಮಹಾವಿದ್ಯಾಲಯದ ವಿದ್ಯಾರ್ಥಿಗಳು ದೇಶದ ಪ್ರತಿಷ್ಠಿತ ವಿದ್ಯಾಸಂಸ್ಥೆ ಐಐಟಿಗಳಲ್ಲಿ ತರಬೇತಿ ಪಡೆದುಕೊಳ್ಳುತ್ತಿರುವುದು ಹೆಮ್ಮೆಯ ವಿಷಯ ಆಡಳಿತ ಮಂಡಳಿ ಅಧ್ಯಕ್ಷ ವಿನಾಯಕ ಲೋಕುರ್ ಮತ್ತು ಪ್ರಾಚಾರ್ಯ ಡಾ. ವಿ.ಎ. ಕುಲಕರ್ಣಿ ಹರ್ಷ ವ್ಯಕ್ತಪಡಿಸಿದ್ದಾರೆ.

ಮಕ್ಕಳಿಗೆ ಕಲಿಕೆಯ ಅವಧಿಯಲ್ಲಿ ಸದ್ಗುಣ ಬೆಳೆಸಿ

ಹೊಸನಗರ: ಮಕ್ಕಳು ಕಲಿಕೆಯ ಅವಧಿಯಲ್ಲಿ ಸದ್ಗುಣ ಬೆಳೆಸಿಕೊಂಡು ಉತ್ತಮ ಅಭ್ಯಾಸ ಬೆಳೆಸಿಕೊಂಡು ಮಾದಕ ವಸ್ತುಗಳಿಂದ ದೂರ ಇರಬೇಕು ಮೋಜಿಗಾಗಿ ಪ್ರಾರಂಭಿಸಿರುವ ಅಭ್ಯಾಸ ಚಟವಾಗಿ ರೂಪುಗೊಳ್ಳುವುದು ಬೇಡ ಎಂದು ಕುವೆಂಪು ಶಾಲೆಯ ಪ್ರಾಂಶುಪಾಲರಾದ ಸೊನಲೆ ಶ್ರೀನಿವಾಸ್ ರವರು ಇಂದಿನ ಯುವಕರಿಗೆ ಕರೆ ನೀಡಿದರು.

ಇಲ್ಲಿನ ಪದವಿಪೂರ್ವ ಕಾಲೇಜಿನ ಆವರಣದಲ್ಲಿ ಶ್ರೀಧರ್ಮಸ್ಥಳ ಗ್ರಾಮಾಭಿವೃದ್ಧಿ ಯೋಜನೆ ಬಿ.ಸಿ ಟ್ರಸ್ಟ್‌ವತಿಯಿಂದ ವಿಶ್ವ ತಂಬಾಕು ವಿರೋಧಿ ಕಾರ್ಯಕ್ರಮವನ್ನು ಹಮ್ಮಿಕೊಳ್ಳಲಾಗಿದ್ದು ಈ ಕಾರ್ಯಕ್ರಮದಲ್ಲಿ ವಿದ್ಯಾರ್ಥಿಗಳಿಗೆ ಮಾಹಿತಿ ನೀಡಿದರು. ಪೋಷಕರಲ್ಲಿ ದುರ್ಗುಣ ಇದ್ದಾಗ ಮಕ್ಕಳು ಕೂಡ ಅವರನ್ನು ಅನುಸರಿಸದೇ ದುಶ್ಚಟ ಅಳವಡಿಸಿಕೊಳ್ಳದೇ ಆದರ್ಶ ವ್ಯಕ್ತಿಗಳಾಗಿ ಸಮಾಜಕ್ಕೆ ಒಳ್ಳೆಯ ಕೊಡುಗೆ ನೀಡಿ ಎಂದರು.

ಈ ಕಾರ್ಯಕ್ರಮಕ್ಕೆ ಜನಜಾಗೃತಿ ವೇದಿಕೆಯ ಜಿಲ್ಲಾ ಸದಸ್ಯ ಎನ್.ಆರ್ ದೇವಾನಂದ್‌ರವರು ಮಾತನಾಡಿ, ತಂದೆ-ತಾಯಿಗಳ ಶ್ರಮ ವ್ಯರ್ಥ ಮಾಡದಂತೆ ಮಕ್ಕಳು ಓದಿನಲ್ಲಿ ಹೆಚ್ಚು ಆಸಕ್ತಿ ವಹಿಸಿ ಉತ್ತಮ ಜ್ಞಾನ ಸಂಪಾದಿಸಿ ಉನ್ನತ ಹುದ್ದೆ ಕೂಡ ಅಲಂಕರಿಸಿದ ಅದೆಷ್ಟೋ ಉದಾಹರಣೆ ನಮ್ಮ ಕಣ್ಣ ಮುಂದೆ ಇದೆ ಉತ್ತಮ ಗುಣಗಳನ್ನು ಬೆಳೆಸಿಕೊಂಡು ರಾಷ್ಟ್ರ ನಿರ್ಮಾಣ, ನಿಮ್ಮಿಂದ ಆಗಬೇಕು ವಿದ್ಯಾರ್ಥಿಗಳು ಅದರ ರೂವಾರಿಯಾಗಿ ಕೆಲಸ ನಿರ್ಮಿಸಲಿ ಎಂದರು.

ಈ ಕಾರ್ಯಕ್ರಮದಲ್ಲಿ ಹೊಸನಗರ ವಲಯದ ಮೇಲ್ವಿಚಾರಕ ಸುಭಾಷ್, ಸೇವಾಪ್ರತಿನಿಧಿ ಸುಮಾತಿ, ಉಪನ್ಯಾಸಕರಾದ ಸೀಮಾ, ಮಹಾಂತೇಶ್, ಸಂತೋಷ್ ಉಪಸ್ಥಿತರಿದ್ದರು.

ಹೊಸನಗರದ ಪದವಿ ಪೂರ್ವ ಕಾಲೇಜ್ ಆವರಣದಲ್ಲಿ ತಂಬಾಕು ಮುಕ್ತ ಕಾರ್ಯಕ್ರಮವನ್ನು ಆಯೋಜಿಸಲಾಗಿದ್ದು ಈ ಕಾರ್ಯಕ್ರಮದಲ್ಲಿ ಸೊನಲೆ ಶ್ರೀನಿವಾಸ್ ಮಾತನಾಡುತ್ತಿರುವುದು.

ಉತ್ತಮ ಆರೋಗ್ಯಕ್ಕಾಗಿ ಯೋಗಾಭ್ಯಾಸ ಅಗತ್ಯ

ಹೊಸನಗರ: ಪ್ರತಿಯೊಬ್ಬರಿಗೂ ಆರೋಗ್ಯ ಮುಖ್ಯ ಆರೋಗ್ಯವಂತ ಮನುಷ್ಯ ಎಂದೆಂದಿಗೂ ಲವಲವಿಕೆಯಿಂದ ಬದುಕು ಸಾಗಿಸುತ್ತಾರೆ ಆರೋಗ್ಯವಂತರಾಗಿ ಇರಬೇಕಾದರೆ ಮನುಷ್ಯನ ದೇಹಕ್ಕೆ ಯೋಗ ಬಹಳ ಮುಖ್ಯ ಪ್ರತಿದಿನ ಬೆಳಗಿನ ವೇಳೆಯಲ್ಲಿ ಯೋಗ ಮಾಡಿ ನಿಮ್ಮ ಜೀವನ ಆರೋಗ್ಯವಂತವಾಗಿರಲಿ ಎಂದು ಜನ ಜಾಗೃತಿ ವೇದಿಕೆಯ ಜಿಲ್ಲಾ ಸದಸ್ಯ ಎನ್.ಆರ್ ದೇವಾನಂದ್‌ರವರು ಹೇಳಿದರು.

ಇಲ್ಲಿನ ಶಿವಮೊಗ್ಗ ರಸ್ತೆಯಲ್ಲಿರುವ ಸ್ವಾಮಿ ವಿವೇಕಾನಂದ ಯೋಗಾಶ್ರಮದಲ್ಲಿ ಯೋಗ ಕಾರ್ಯಕ್ರಮವನ್ನು ಆಯೋಜಿಸಲಾಗಿದ್ದು ಈ ಕಾರ್ಯಕ್ರಮವನ್ನು ಉದ್ಘಾಟಿಸಿ ಮಾತನಾಡಿ, ಯೋಗ ಮಾಡುವುದರ ಮೂಲಕ ಶಾರೀರಿಕ ಹಾಗೂ ಮಾನಸಿಕ ಆರೋಗ್ಯವನ್ನು ಸುಧಾರಿಸುವ ಸೌಭಾಗ್ಯ ಲಭಿಸಲಿದೆ ಪ್ರತಿಯೊಬ್ಬರು ಯೋಗ ಮಾಡುವುದರಿಂದ ತನ್ನ ಜೀವನದಲ್ಲಿ ತಮ್ಮ ದೇಹಗಳು ಎಂದೆಂದಿಗೂ ತಮ್ಮ ಹತೋಟಿಯಲ್ಲಿಟ್ಟುಕೊಳ್ಳಲು ಸಾಧ್ಯ, ವಿಶ್ವಕ್ಕೆ ಯೋಗವನ್ನು ಪರಿಚಯಿಸಿದ ಯೋಗಭೂಮಿ ನಮ್ಮದು ಪ್ರಾಚೀನ ಭಾರತದಿಂದ ಯೋಗವನ್ನು ಹುಟ್ಟು ಹಾಕಿಸಿಕೊಂಡು ಬರಲಾಗಿತ್ತು ನಾವೆಲ್ಲ ಪ್ರತಿದಿನ ಯೋಗ ಪ್ರಾಣಾಯಾಮ ಧ್ಯಾನ ಅಭ್ಯಾಸ ಮಾಡಿಕೊಂಡು ಉತ್ತಮ ಆರೋಗ್ಯ ಮನಸ್ಸು ಕಾಪಾಡಿಕೊಂಡು ಕ್ರೀಯಾಶೀಲ ವ್ಯಕ್ತಿಯಾಗಿ ಈ ದೇಶದಲ್ಲಿ ಬಾಳಿಬದುಕೋಣ ಎಂದರು.

ಈ ಕಾರ್ಯಕ್ರದಲ್ಲಿ ಯೋಗಗುರು ಸುಧಾಕರ್‌ರವರು ಬಂದವರಿಗೆ ಯೋಗಭ್ಯಾಸ ಮಾಡಿಸಿದರು. ಶಿಬಿರಾರ್ಥಿಗಳು ಆಗಮಿಸಿ ಯೋಗ ತರಬೇತಿಯನ್ನು ಪಡೆದರು.

ಶಿವಮೊಗ್ಗ ರಸ್ತೆಯಲ್ಲಿರುವ ಸ್ವಾಮಿ ವಿವೇಕನಂದಾ ಯೋಗಶ್ರಮದಲ್ಲಿ ಯೋಗ ತರಬೇತಿಯನ್ನು ಜನ ಜಾಗೃತಿ ವೇದಿಕೆಯ ಜಿಲ್ಲಾ ಸಂಚಾಲಕ ಎನ್.ಆರ್ ದೇವಾನಂದ್ ಉದ್ಘಾಟಿಸುತ್ತಿರುವುದು.

ಉದ್ಯಮದಲ್ಲಿ ಸವಾಲು ಸ್ವೀಕರಿಸುವ ಜಾಣ್ಮೆ ಇರಲಿ

ಸಾಗರ: ಯಾವುದೇ ಉದ್ಯಮ ಆರಂಭ ಮಾಡುವಾಗಲೂ ಸವಾಲುಗಳು ಇದೆ ಆದರೆ ಅದನ್ನು ಮೀರಿ ಯಶಸ್ಸು ಸಾಧಿಸುವ ಜಾಣ್ಮೆ ನಮ್ಮೊಳಗೆ ಬೆಳೆಸಿಕೊಂಡಾಗ ಮಾತ್ರ ಉದ್ಯಮದಲ್ಲಿ ಯಶಸ್ಸು ಪಡೆಯುವುದಕ್ಕೆ ಖಂಡಿತಾ ಸಾಧ್ಯವಿದೆ ಎಂದು ಪ್ರಶಸ್ತಿ ಪುರಸ್ಕೃತ ಗ್ರಾಮೀಣ ಗೃಹಕೈಗಾರಿಕಾ ಉದ್ಯಮಿ ಬಿ.ಆರ್. ಉಮೇಶ್ ಬಂದಗದ್ದೆ ಹೇಳಿದರು.

ಸಾಗರ, ಸಿದ್ದಾಪುರ ಮತ್ತು ರಾಮಚಂದ್ರಾಪುರ ಹವ್ಯಕ ಮಂಡಲಗಳ ಸಂಯುಕ್ತಾಶ್ರಯದಲ್ಲಿ ಇಲ್ಲಿನ ರಾಘವೇಶ್ವರ ಸಭಾ ಭವನದಲ್ಲಿ ಹವ್ಯಕ ಮಹಾಮಂಡಲ ಹಾಗೂ ಪ್ರೇರಣಾ ತಂಡ ಸಂಯೋಜಿಸಲ್ಪಟ್ಟ ಉದ್ಯಮಾಶೀಲತೆ ಮತ್ತು ಕೌಶಲ್ಯಾಭಿವೃದ್ಧಿ ಕುರಿತ ಒಂದು ದಿನದ ಕಾರ್ಯಾಗಾರ ಉದ್ಘಾಟಿಸಿ ಮಾತನಾಡಿದ ಅವರು, ನಮ್ಮ ಸಮಾಜದವರಲ್ಲಿ ಜಾಣ್ಮೆ ಇದೆ ಆದರೆ ಸವಾಲು ಸ್ವೀಕರಿಸುವುದಕ್ಕೆ ಹಿಂಜರಿಕೆಯೇ ಹೆಚ್ಚು, ಹಾಗಾಗಿ ನಮ್ಮ ಜಾಣ್ಮೆ ಬೇಡದ ಯಾವುದೋ ಕಾರ್ಯಕ್ಕೆ ವ್ಯರ್ಥವಾಗಲಿದೆ.

ಮೊದಲು ನಾನು ಉದ್ಯೋಗಿಯಾಗಬೇಕೆ ಅಥವಾ ನಾಲ್ಕು ಜನರಿಗೆ ಉದ್ಯೋಗ ಕೊಡುವವನಾಗಬೇಕೆ ಎನ್ನುವ ತಿರ್ಮಾನವನ್ನು ನಾವೇ ಕೈಗೊಂಡು ಉದ್ಯಮದಲ್ಲಿ ಆಸಕ್ತಿಯಿಂದ ತೊಡಗುವವನು ಸಾಧಕನಾಗುತ್ತಾನೆ ಎಂದರು.

ಸಾಗರ ಹವ್ಯಕ ಮಂಡಲದ ಅಧ್ಯಕ್ಷ ಮುರಳಿ ಗೀಜಗಾರು ಅಧ್ಯಕ್ಷತೆವಹಿಸಿದ್ದರು. ಹವ್ಯಕ ಮಹಾಮಂಡಲದ ಯುವ ಪ್ರಧಾನ ಎಂ. ಕೇಶವಪ್ರಕಾಶ್ , ಪ್ರಾಂತ್ಯ ಕಾರ್ಯದರ್ಶಿ ರುಕ್ಮಾವತಿ ರಾಮಚಂದ್ರ, ಕರ್ಣಾಟಕ ಬ್ಯಾಂಕ್ ಸಾಗರ ಶಾಖೆಯ ವ್ಯವಸ್ಥಾಪಕ ಹರೀಶ್ ಭಟ್ ಮತ್ತಿತರರು ಇದ್ದರು.

ಪ್ರೇರಣಾ ತಂಡದ ಪ್ರಕಾಶ್ ಕುಕ್ಕಿಲ, ಸುರೇಶ್ ಭಟ್ ಸುಡೆಲು, ಶ್ರೀನಿಧಿ ಕುಕ್ಕಿಲ, ಕರ್ಣಾಟಕ ಬ್ಯಾಂಕ್ ವಿಭಾಗೀಯ ವ್ಯವಸ್ಥಾಪಕ ಗಣೇಶ್‌ರವರು ಉದ್ಯಮ ಕೌಶಲ್ಯದ ಕುರಿತು ಕಾರ್ಯಾಗಾರ ನಡೆಸಿಕೊಟ್ಟರು. ಸಂಜೆ ನಡೆದ ಸಮಾರೋಪದಲ್ಲಿ ಉದ್ಯಮಿ ಮಂಜುನಾಥ್‌ಸುವರ್ಣಗದ್ದೆ ಕುಮುಟಾ, ವೆಂಕಟೇಶ್ ಹಾರೇಬೈಲು, ಸಿದ್ದಾಪುರ ಮಂಡಲ ಅಧ್ಯಕ್ಷ ಮಹೇಶ್ ಚಟ್ನಳ್ಳಿ, ಶ್ರೀಕಾಂತ್ ಇದ್ದರು.

ಸಾಗರ ರಾಘವೇಶ್ವರ ಭವನದಲ್ಲಿ ನಡೆದ ಉದ್ಯಮಶೀಲತೆ ಮತ್ತು ಕೌಶಲ್ಯ ಕಾರ್ಯಾಗಾರದ ಉದ್ಘಾಟನೆ

> **ಉದ್ಯಮ ಇಂದು ಆರಂಭಿಸಿ ನಾಳೆಯೇ ಯಶಸ್ಸು ಆಗಬೇಕು ಎನ್ನುವ ಹಠಬೇಡ, ಕನಿಷ್ಟ ಹತ್ತಾರು ವರ್ಷ ಕಾಯುವ ತಾಳ್ಮೆ ಮತ್ತು ಪರಿಶ್ರಮ, ನಿಷ್ಠೆಯಿಂದ ಕೆಲಸ ಮಾಡಿದಾಗ ಅಂತಿಮವಾಗಿ ಯಶಸ್ಸು ಖಚಿತ ಎಂದರು.**
>
> -ಬಿ.ಆರ್. ಉಮೇಶ್ ಬಂದಗದ್ದೆ, ಗ್ರಾಮೀಣ ಗೃಹಕೈಗಾರಿಕಾ ಉದ್ಯಮಿ

ಮಕ್ಕಳು ಸಮಾಜಕ್ಕೆ ಕೊಡುಗೆ ನೀಡಲಿ

ಶಿವಮೊಗ್ಗ: ಪ್ರತಿಯೊಬ್ಬರೂ ಸಮಾಜದಿಂದ ಪಡೆದಿರುವುದನ್ನು ಸಮಾಜಕ್ಕೆ ನೀಡುವಂತಾದಾಗ ಮಾತ್ರ ಶಿಕ್ಷಣಕ್ಕೆ ಅರ್ಥ ಬರುತ್ತದೆ. ಪ್ರತಿಭಾ ಪುರಸ್ಕಾರ ಪಡೆಯುವ ಮಕ್ಕಳು ಸಮಾಜಕ್ಕೆ ಕೊಡುಗೆ ನೀಡುವಂತಾಬೇಕೆಂದು ವಿಧಾನ ಪರಿಷತ್ ಸದಸ್ಯ ಡಾ.ಧನಂಜಯ ಸರ್ಜಿ ಕಿವಿ ಮಾತು ಹೇಳಿದರು.

ಸರಕಾರಿ ನೌಕರರ ಸಂಘದ ಜಿಲ್ಲಾ ಶಾಖೆ ವತಿಯಿಂದ ಭಾನುವಾರ ನಗರದ ಕುವೆಂಪು ರಂಗಮಂದಿರದಲ್ಲಿ ಹಮ್ಮಿಕೊಂಡಿದ್ದ ನೌಕರರ ಮಕ್ಕಳಿಗೆ ಪ್ರತಿಕಾ ಪುರಸ್ಕಾರ, ನವೀಕೃತ ನೌಕರರ ಭವನ ಉದ್ಘಾಟನೆ ಹಾಗೂ ಸರ್ವ ಸದಸ್ಯರ ಸಭೆ ಉದ್ಘಾಟಿಸಿ ಮಾತನಾಡಿದರು.

ಉತ್ತಮ ಶಿಕ್ಷಣದ ಜತೆಗೆ ಮಕ್ಕಳಿಗೆ ಒಳ್ಳೆಯ ಬುದ್ದಿ, ಸಂಸ್ಕಾರ ನೀಡಬೇಕು.ಹಸಿವು ಎಂದರೆ ಏನೆಂಬುದನ್ನು ಮಕ್ಕಳ ಅನುಭವಕ್ಕೆ ತರಬೇಕಿದೆ.

ಉನ್ನತ ಸ್ಥಾನಕ್ಕೆ ಹೋಗುವ ಮಕ್ಕಳು ಕೂಡ ಪೋಷಕರನ್ನು ಸರಿಯಾಗಿ ನೋಡಿಕೊಂಡು ಸಮಾಜದಿಂದ ಪಡೆದಿರುವುದನ್ನು ಸಮಾಜಕ್ಕೆ ನೀಡಬೇಕಿದೆ. ನೌಕರರ ಮಕ್ಕಳಿಗೆ ಬೆನ್ನು ತಟ್ಟುವ ಕೆಲಸ ಮಾಡುವುದರಿಂದ ಅವರಿಗೆ ಇನ್ನಷ್ಟು ಪ್ರೋತ್ಸಾಹ ನೀಡಿದಂತಾಗುತ್ತದೆ ಎಂದರು.

ಸಂಘಟನೆ ಚೆನ್ನಾಗಿರಲು ಪರಸ್ಪರ ಸಹಕಾರ ಇರಬೇಕಾಗುತ್ತದೆ. ಅಂತಹ ಸಹಕಾರ ರಾಜ್ಯ ಸರಕಾರಿ ನೌಕರರಲ್ಲಿರುವುದರಿಂದ ಉತ್ತಮ ಕೆಲಸ ಮಾಡಲು ಸಾಧ್ಯವಾಗಿದೆ. ಜಿಲ್ಲಾಕಾರಿ ಗುರುದತ್ತ ಹೆಗಡೆ ಮಾತನಾಡಿ, ಬೇರೆ ಜಿಲ್ಲೆಗಳಿಗೆ ಹೋಲಿಸಿದರೆ ನೌಕರರ ಸಂಘ ಇಲ್ಲಿ ಉತ್ತಮವಾಗಿ ಕೆಲಸ ಮಾಡುತ್ತಿದೆ. ಮಕ್ಕಳಿಗೆ ಪುರಸ್ಕಾರ ನೀಡಿ ಉತ್ತೇಜಿಸುತ್ತಿರುವುದು ಸಕಾಲಿಕವಾಗಿದೆ. ಸರಕಾರಿ ನೌಕರಿ ನಿರ್ವಹಣೆ ಬೇರೆ ಹುದ್ದೆಗಳಂತೆ ಎಲ್ಲರಿಗೂ ಉತ್ತರ ಕೊಡಬೇಕಾದ ಜವಾಬ್ದಾರಿ ಇಲ್ಲಿದೆ. ಜನಪ್ರತಿನಿಧಿಗಳು ಜನ ಸಾಮಾನ್ಯರಿಗೂ ಉತ್ತರ ನೀಡಬೇಕಲಿದೆ. ಎಷ್ಟೇ ಒತ್ತಡ ವಿದ್ದರೂ ಕುಟುಂಬದ ಬಗ್ಗೆ ಕಾಳಜಿ ವಹಿಸಿ ಕುಟುಂಬಕ್ಕೆ ಸಮಯ ನೀಡುವಂತೆ ಹೇಳಿದರು.

ಶಾಲೆಯ ಅಭಿವೃದ್ಧಿಗೆ ಶಿಕ್ಷಕಿ ನಿಸ್ವಾರ್ಥ ಸೇವೆ

ತೀರ್ಥಹಳ್ಳಿ: ಹೊದಲ ಅರಳಾಪುರ ಗ್ರಾಮ ಪಂಚಾಯತಿ ವ್ಯಾಪ್ತಿಯ ಹೊದಲ ಸರಕಾರಿ ಹಿರಿಯ ಪ್ರಾಥಮಿಕ ಶಾಲೆಯಲ್ಲಿ ಶಿಕ್ಷಕರಿಗೆ ಬೀಳ್ಕೊಡುಗೆ ಸಮಾರಂಭ ಹಾಗೂ ಸನ್ಮಾನ ಕಾರ್ಯಕ್ರಮ ಅತ್ಯಂತ ವೈಭವದಿಂದ ನಡೆಯಿತು. ಈ ಕಾರ್ಯಕ್ರಮದಲ್ಲಿ ಕಳೆದ ಹದಿನಾಲ್ಕು ವರ್ಷಗಳಿಂದ ಅತ್ಯಂತ ಪ್ರಾಮಾಣಿಕವಾಗಿ ಮತ್ತು ಶಾಲೆಯ ಸರ್ವೋತ್ತಮ ಅಭಿವೃದ್ಧಿಗೆ ನಿಸ್ವಾರ್ಥ ಸೇವೆ ಸಲ್ಲಿಸಿದ ಪ್ರಭಾರ ಮುಖ್ಯ ಶಿಕ್ಷಕಿ ನಾಗವೇಣಿ ಹಾಗೂ ನಾಲ್ಕು ವರ್ಷಗಳ ಕಾಲ ಕ್ರಿಯಾಶೀಲ ಶಿಕ್ಷಕರಾಗಿ ಸೇವೆ ಸಲ್ಲಿಸಿದ್ದ ಶಿವಕುಮಾರ್ ಅವರನ್ನು ಅತ್ಯಂತ ಆತ್ಮೀಯವಾಗಿ ಗೌರವಿಸಿ ಬೀಳ್ಕೊಡಲಾಯಿತು. ಹೊದಲ ಶಾಲೆಯಲ್ಲಿ ಒಂದರಿಂದ ಏಳನೇ ತರಗತಿಯ ವರೆಗೆ ವ್ಯಾಸಂಗ ಮಾಡಿ ನಂತರ ಗುಡ್ಡೆಕೊಪ್ಪ ಸರಕಾರಿ ಪ್ರೌಢಶಾಲೆಯಲ್ಲಿ ಎಸ್‌ಎಸ್‌ಎಲ್‌ಸಿ ಯಲ್ಲಿ ಶೇಕಡಾ 97 % ಅಂಕಗಳನ್ನು ಪಡೆದ ಹೆಚ್.ವಿ. ವರುಣ್ ಪ್ರಭು ಹಾಗೂ ಹೊದಲ ಶಾಲೆಯಿಂದ ನವೋದಯ ಪರೀಕ್ಷೆಯಲ್ಲಿ ಅತಿ ಹೆಚ್ಚು ಅಂಕ ಪಡೆದು ಗಾಜನೂರು ನವೋದಯ ಶಾಲೆಗೆ ಆಯ್ಕೆಯಾದ ಅನಿರುಧ್ ಅವರನ್ನು ಅಭಿನಂದಿಸಲಾಯಿತು. ಈ ಕಾರ್ಯಕ್ರಮದಲ್ಲಿ ಎಸ್.ಡಿ.ಎಂ.ಸಿ. ಅಧ್ಯಕ್ಷರಾದ ಹೊದಲ ವಿಶ್ವನಾಥ ಪ್ರಭು, ಉಪಾಧ್ಯಕ್ಷರಾದ ವೈಶಾಲಿ, ಗ್ರಾಮ ಪಂಚಾಯತಿ ಸದಸ್ಯೆ ಅಂಬಿಕಾ, ಪ್ರಭಾರ ಮುಖ್ಯ ಶಿಕ್ಷಕಿ ಪವಿತ್ರಾ, ಮಾಜಿ ಗ್ರಾಮ ಪಂಚಾಯತಿ ಅಧ್ಯಕ್ಷ ಅನಂತಮೂರ್ತಿ, ಮಾಜಿ ಎಸ್.ಡಿ.ಎಂ.ಸಿ ಅಧ್ಯಕ್ಷ ಕೆ.ಎಸ್ ಮಂಜುನಾಥ್, ಸಹ ಶಿಕ್ಷಕರು, ಪೋಷಕರು, ಹಿರಿಯ ವಿದ್ಯಾರ್ಥಿಗಳು ಸಿಬಂದ್ದಿ ಇದ್ದರು.

ದತ್ತಗುರು ಕಂಠಿಗೆ 'ಸಾಹಿತ್ಯ ಸಿಂಚನ ಶ್ರೀ' ಪ್ರಶಸ್ತಿ

ಶಿರಸಿ: ಸಾಹಿತ್ಯ ಕ್ಷೇತ್ರವನ್ನು ಬೆಳೆಸುವ ಜವಬ್ದಾರಿ ಯುವ ಬರಹಗಾರರ ಮೇಲಿದೆ ಎಂದು ಹೆಸರಾಂತ ಕವಿ, ಹಿರಿಯ ಸಾಹಿತಿ ಭಾಗೀರಥಿ ಹೆಗಡೆ ಹೇಳಿದರು.

ನಗರದ ನೆಮ್ಮದಿ ಕುಟೀರದಲ್ಲಿ ಭಾನುವಾರ ಹಮ್ಮಿಕೊಳ್ಳಲಾಗಿದ್ದ ಸಾಹಿತ್ಯ ಸಿಂಚನ ಬಳಗದ ವಾರ್ಷಿಕೋತ್ಸವ ಕಾರ್ಯಕ್ರಮವನ್ನು ಉದ್ಘಾಟಿಸಿ ಮಾತನಾಡಿದ ಅವರು, ಬರಹಗಾರರು ಹೆಚ್ಚೆಚ್ಚು ಓದಬೇಕು. ಸಾಧ್ಯವಾದಷ್ಟು ಬರೆಯಬೇಕು. ಸಾಕಷ್ಟು ಪ್ರಯತ್ನ ದಿಂದ ಉತ್ತಮ ಲೇಖಕರಾಗಲು ಸಾಧ್ಯವಾಗುತ್ತದೆ ಎಂದರು. ಸಾಹಿತ್ಯ ಕ್ಷೇತ್ರಕ್ಕೆ ಅಂಬೆಗಾಲು ಇಡುತ್ತಿರುವವರನ್ನು ಪ್ರೋತ್ಸಾಹಿ ಸುತ್ತಿರುವ ಸಾಹಿತ್ಯ ಸಿಂಚನ ಬಳಗದ ಕಾರ್ಯ ನಿಜಕ್ಕೂ ಶ್ಲಾಘನೀಯ ಎಂದು ಹೇಳಿದರು.

ಈ ಸಂದರ್ಭದಲ್ಲಿ ಸಾಹಿತ್ಯ ಸಿಂಚನ ಬಳಗ ಕೊಡಮಾಡುವ ಸಾಹಿತ್ಯ ಸಿಂಚನ ಶ್ರೀ ಪ್ರಶಸ್ತಿಯನ್ನು ಸಾಹಿತಿ ಹಾಗೂ ಪ್ರಗತಿಪರ ಕೃಷಿಕ ದತ್ತಗುರು ಕಂಠಿ ಪ್ರಶಸ್ತಿ ಸ್ವೀಕರಿಸಿ, ಯವರಿಗೆ ನೀಡಿ ಗೌರವಿಸಲಾಯಿತು. ಬಳಿಕ ಮಾತನಾಡಿದ ಕಂಠಿ, ಸಾಹಿತ್ಯ ಸಿಂಚನ ಪ್ರಶಸ್ತಿಯನ್ನು ಸಾಹಿತ್ಯ ಸಿಂಚನ ವೇದಿಕೆ ನನಗೆ ನೀಡಿರುವು ಸಂತಸ ತಂದಿದೆ ಎಂದರು. ಸಾಹಿತ್ಯ ಕ್ಷೇತ್ರದಲ್ಲಿನ ಸಾಧನೆ ನನ್ನ ಜತೆಯಿರುವ ಸಾಹಿತ್ಯಾಸಕ್ತರಿಂದ ಕಾರಣವಾಗಿದೆ. ಅವರೇ ನನ್ನನ್ನು ಬೆಳೆಸಿ ಇಲ್ಲಿಯವರೆಗೆ ತಂದು ನಿಲ್ಲಿಸಿದ್ದಾರೆ. ಕೃಷಿ, ಹೈನುಗಾರಿಕೆ ನನ್ನ ಮೂಲ ಉದ್ಯೋಗ. ಅದರ ಜತೆ ಸಾಹಿತ್ಯವನ್ನು ಮುಂದುವರಿಸಿಕೊಂಡು ಬಂದಿದ್ದೇನೆ ಎಂದರು.

ಮುಖ್ಯ ಅತಿಥಿಗಳಾಗಿ ಆಗಮಿಸಿದ ನಗರ ಠಾಣೆ ಪಿಎಸ್‌ಐ ನಾಗಪ್ಪ ಬಿ, ಸಾಹಿತ್ಯ ಮಜಲುಗಳಲ್ಲಿ ಬದಲಾವಣೆಯಾಗಿ ಹೆಮ್ಮರವಾಗಿ ನಿಂತಿದೆ. ಕನ್ನಡ ಸಾಹಿತ್ಯ ಕ್ಷೇತ್ರಕ್ಕೆ ಲೇಖಕರ ಕೊಡುಗೆ ಅಪಾರವಾಗಿದೆ. ಕನ್ನಡದಲ್ಲಿ ಸೃಷ್ಟಿ ಯಾದಷ್ಟು ಕೃತಿಗಳು ಬೇರೆಯಾವ ಭಾಷೆಯಲ್ಲೂ ಇಲ್ಲ. ಇಂದು ಸಾಹಿತ್ಯ ಕ್ಷೇತ್ರ ಸೊರಗುತ್ತಿದೆ ಎಂಬ ಕೊರಗು ನಮ್ಮಲ್ಲಿದೆ. ನಮ್ಮ ಸಮಾಜ ಮತ್ತು ನಮ್ಮ ಬದುಕನ್ನು ಸಾಹಿತ್ಯ ಕಟ್ಟಿಕೊಡುತ್ತಿದೆ. ಕಾರಣ ಯುವ ಸಮಾಜ ಸಾಹಿತ್ಯ ಕ್ಷೇತ್ರದತ್ತ ಮುಖ ಮಾಡಬೇಕು ಎಂದರು.

ಕಸಾಪ ತಾಲೂಕಾಧ್ಯಕ್ಷ ಸುಬ್ರಾಯ ಭಟ್ ಬಕ್ಕಳ ಅಧ್ಯಕ್ಷತೆ ವಹಿಸಿ, ಸಾಹಿತ್ಯದ ಚಟುವಟಿಕೆಯಲ್ಲಿ ತೆರೆಮರೆಯಲ್ಲೇ ಕೆಲಸ ಮಾಡಿದವರು ಕಂಠಿ. ಅವರ ಕಾರ್ಯದ ಅಚ್ಚುಕಟ್ಟುತನ ನೋಡಿ ಕಲಿಯಬೇಕು ಎಂದರು. ಸಾಹಿತಿ ಡಾ.ಜಿ.ಎ ಹೆಗಡೆ ಸೊಂದಾ ಅಭಿನಂದನಾ ನುಡಿಗಳನ್ನಾಡಿದರು. ಹಿರಿಯ ಪತ್ರಕರ್ತ ಜಯರಾಮ ಹೆಗಡೆ, ಸಾಹಿತಿ ಮಂಜುನಾಥ ಹೆಗಡೆ ಹೂಡ್ಲಮನೆ ಸೇರಿ ಹಲವು ಕವಿಗಳು ಕವನ ವಾಚನ ಮಾಡಿದರು. ಸಾಹಿತ್ಯ ಸಿಂಚನ ಸಂಸ್ಥಾಪಕ ಶಿವಪ್ರಸಾದ ಹಿರೇಕೈ ಇದ್ದರು. ನಿಶ್ಚಿತ ಹೆಗಡೆ ಪ್ರಾರ್ಥಿಸಿದರು. ಭವ್ಯಾ ಹಳೇಯೂರು ಸ್ವಾಗತಿಸಿದರು. ಡಾ.ದಿವ್ಯ ಹೆಗಡೆ ನಿರೂ ಪಿಸಿದರು. ರಾಘವೇಂದ್ರ ಬೆಟ್ಟಕೊಪ್ಪ ವಂದಿಸಿದರು.

ಗಾಂಜಾ ವಿರುದ್ಧ ವಿಶೇಷ ಕಾರ್ಯಾಚರಣೆ

ಶಿವಮೊಗ್ಗ: ಜಿಲ್ಲಾದ್ಯಂತ ಗಾಂಜಾ ಸೇವನೆ ಮತ್ತು ಮಾರಾಟದ ಬಗ್ಗೆ ಪೊಲೀಸ್ ಇಲಾಖೆ ಕಟ್ಟುನಿಟ್ಟಿನ ಕ್ರಮಕ್ಕೆಗೊಂಡಿದ್ದು ಕೇವಲ 21 ದಿನಗಳಲ್ಲೇ 61 ಎನ್‌ಡಿಪಿಎಸ್(ಮಾದಕ ದ್ರವ್ಯಗಳು ಮತ್ತು ಸೈಕೋಟ್ರೋಪಿಕ್ ವಸ್ತುಗಳು) ಪ್ರಕರಣಗಳನ್ನು ದಾಖಲಿಸಲಾಗಿದೆ ಎಂದು ಜಿಲ್ಲಾ ರಕ್ಷಣಾಕಾರಿ ಜಿ.ಕೆ. ಮಿಥುನ್ ಕುಮಾರ್ ತಿಳಿಸಿದರು. ಭಾನುವಾರ ಪತ್ರಿಕಾಗೋಷ್ಠಿಯಲ್ಲಿ ಮಾಹಿತಿ ನೀಡಿ, 61 ಪ್ರಕರಣಗಳಿಂದ 5.56 ಲಕ್ಷ ರೂ. ಮೌಲ್ಯದ 15.363 ಕೆಜಿ ಗಾಂಜಾ ಜಪ್ತಿ ಮಾಡಲಾಗಿದೆ. ಜೂ.1ರಿಂದ 21ರವರೆಗೆ ಜಿಲ್ಲೆಯ ಐದೂ ವಿಭಾಗಗಳಲ್ಲಿ ಗಾಂಜಾ ವಿರುದ್ಧ ವಿಶೇಷ ಕಾರ್ಯಾಚರಣೆ ನಡೆಸಲಾಗಿದೆ ಎಂದರು. ಟೀ ಅಂಗಡಿಗಳ ಮುಂದೆ ಅನುಚಿತವಾಗಿ ವರ್ತಿಸುತ್ತಿದ್ದ450 ಲಘು ಪ್ರಕರಣಗಳನ್ನು ದಾಖಲಿಸಿಕೊಳ್ಳಲಾಗಿತ್ತು. ಅದರಲ್ಲಿ 54 ಪ್ರಕರಣಗಳಲ್ಲಿ ಗಾಂಜಾ ಸೇವನೆ ದೃಢಪಟ್ಟಿದೆ. 61 ಎನ್‌ಡಿಪಿಎಸ್‌ನಲ್ಲಿ 54 ಪ್ರಕರಣಗಳು ಗಾಂಜಾ ಸೇವನೆಯದ್ದಾಗಿದ್ದರೆ 7 ಪ್ರಕರಣಗಳಲ್ಲಿ ಪೆಡ್ಲರ್‌ಗಳನ್ನು ಬಂಸಲಾಗಿದೆ ಎಂದರು. ತೀರ್ಥಹಳ್ಳಿಯಲ್ಲಿ ಮಾತ್ರ 9.524 ಕೆಜಿ ಹಸಿ ಗಾಂಜಾ ಗಿಡಗಳನ್ನು ಪತ್ತೆ ಮಾಡಲಾಗಿತ್ತು. ಅಸ್ಸಾಂನಿಂದ ಬಂದಿದ ಕಾರ್ಮಿಕರು ಗಾಂಜಾ ಬೆಳೆದಿರುವುದು ತನಿಖೆಯಿಂದ ದೃಢಪಟ್ಟಿತ್ತು. 21 ದಿನದಲ್ಲಿ ಗಾಂಜಾ ಸೇವನೆಯ 60, ಗಾಂಜಾ ಮಾರಾಟ ಮತ್ತು ಸಾಗಾಟದ 18 ಮತ್ತು ಗಾಂಜಾ ಬೆಳೆದಿದ್ದ ಒಬ್ಬ ಆರೋಪಿಯನ್ನು ಬಂದಿಸಲಾಗಿದೆ ಎಂದರು.ಬೆಂಗಳೂರು ಸೇರಿ ಅಕ್ಕಪಕ್ಕದ ಜಿಲ್ಲೆಗಳಿಂದ ತಂದು ಮಾರಾಟ

ಸಮಾಚಾರ ಸಣ್ಣದಲ್ಲ

ಮದುವೆಗೆ ನಿರಾಕರಣೆ: ಯುವತಿ ಆತ್ಮಹತ್ಯೆ

ರಾಯಚೂರು: ಮಹಿಳಾ ಸ್ವಾಧಾರ ಕೇಂದ್ರದಲ್ಲಿದ್ದ ಯುವತಿಯೋರ್ವಳು ಆತ್ಮಹತ್ಯೆ ಮಾಡಿಕೊಂಡಿರುವ ಘಟನೆ ರಾಯಚೂರು ನಗರದಲ್ಲಿ ದೇವರ ಕಾಲೋನಿಯಲ್ಲಿ ನಡೆದಿದೆ. ಅನುರಾಧ (19) ಆತ್ಮಹತ್ಯೆಗೆ ಶರಣಾದ ಯುವತಿ. ಯುವತಿ ಶನಿವಾರ ರಾತ್ರಿ ಸ್ವಾಧಾರ ಕೇಂದ್ರದಲ್ಲಿ ಆತ್ಮಹತ್ಯೆಗೆ ಯತ್ನಿಸಿ ಗಂಭೀರವಾಗಿ ಗಾಯಗೊಂಡಿದ್ದಳು, ಕೂಡಲೇ ಯುವತಿಯನ್ನು ರಿಮ್ಸ್ ಆಸ್ಪತ್ರೆಗೆ ದಾಖಲಿಸ ಲಾಗಿತ್ತು. ಆದರೆ ಚಿಕಿತ್ಸೆ ಫಲಕಾರಿಯಾಗದೆ ಭಾನು ವಾರ ಬೆಳಗ್ಗೆ ಮೃತಪಟ್ಟಿದ್ದಾಳೆ. ಯುವಕನೊಬ್ಬನನ್ನು ಅನುರಾಧ ಪ್ರೀತಿಸುತ್ತಿದ್ದಳು. ಪ್ರೇಮಿಗಳಿಬ್ಬರು ಮದುವೆ ವಿಚಾರವಾಗಿ ನಗರದ ಮಾರ್ಕೆಟ್ ಯಾರ್ಡ್ ಪೊಲೀಸ್ ಠಾಣೆ ಮೆಟ್ಟಿಲೇರಿದ್ದರು. ಮದುವೆಗೆ ಯುವತಿ ಮನೆಯವರು ಒಪ್ಪಿಗೆ ನೀಡದ ಹಿನ್ನೆಲೆ ಪೊಲೀಸರು ಯುವತಿಯನ್ನು ಮಹಿಳಾ ಸ್ವಾಧಾರ ಸಾಂತ್ವನ ಕೇಂದ್ರಕ್ಕೆ ಕಳುಹಿಸಿದ್ದರು ಎಂದು ತಿಳಿದುಬಂದಿದೆ.

ಕೌಟುಂಬಿಕ ಕಲಹ: ವೃದ್ಧೆಯ ಕೊಲೆ

ಮಂಡ್ಯ: ಕುಡಿದ ಮತ್ತಿನಲ್ಲಿದ್ದ ವ್ಯಕ್ತಿಯೋರ್ವ ತನ್ನ ವೃದ್ಧ ದೊಡ್ಡಮ್ಮನನ್ನೇ ಮಾರಕಾಸ್ತ್ರದಿಂದ ಚುಚ್ಚಿ ಕೊಲೆ ಮಾಡಿ, ಪೊಲೀಸರಿಗೆ ಶರಣಾಗಿರುವ ಘಟನೆ ನಗರದ ಆನೆಕೆರೆ ಬೀದಿಯಲ್ಲಿ ಭಾನುವಾರ ಬೆಳಗ್ಗೆ ನಡೆದಿದೆ. ಕೌಟುಂಬಿಕ ಕಲಹ ಹಾಗೂ ಅನೈತಿಕ ಸಂಬಂಧ ಆರೋಪ ಹಿನ್ನೆಲೆಯಲ್ಲಿ ಕೃತ್ಯ ನಡೆದಿರುವ ಶಂಕೆ ವ್ಯಕ್ತವಾಗಿದೆ. ಕೆಂಪಮ್ಮ (80) ಹತ್ಯೆಯಾದ ವೃದ್ಧೆ. ಮೃತಳ ಮೈದುನನ ಮಗ ಹರೀಶ್ ಎಂಬಾತನೇ ಕೊಲೆ ಮಾಡಿ ನಗರದ ಸೆಂಟ್ರಲ್ ಪೊಲೀಸ್ ಠಾಣೆಗೆ ಶರಣಾದ ಆರೋಪಿ. ಗಂಡ ಮೃತಪಟ್ಟ ಬಳಿಕ ವೃದ್ಧೆಯು ಮೈದುನ ರಾಮಕೃಷ್ಣ ಹಾಗೂ ಆತನ ಮಗನಾದ ಹರೀಶನ ಜೊತೆ ಹಲವು ವರ್ಷಗಳಿಂದ ವಾಸವಾಗಿದ್ದರು. ಶನಿವಾರ ಮನೆಯಲ್ಲಿ ಕೌಟುಂಬಿಕ ಕಲಹ ಹಿನ್ನೆಲೆಯಲ್ಲಿ ಗಲಾಟೆ ನಡೆದಿತ್ತು. ಭಾನುವಾರ ಬೆಳಗ್ಗೆ ಮದ್ಯ ಸೇವಿಸಿದ್ದ ವ್ಯಕ್ತಿಯು ದೊಡ್ಡಮ್ಮನ ಜೊತೆ ಜಗಳ ತೆಗೆದು, ಕೊಲೆ ಮಾಡಿದ್ದಾನೆ ಎಂದು ಪೊಲೀಸರು ತಿಳಿಸಿದ್ದಾರೆ.

ಅಬ್ಬಿಫಾಲ್ಸ್‌ನಲ್ಲಿ ಯುವಕ ನೀರುಪಾಲು

ಹೊಸನಗರ: ತಾಲೂಕಿನ ಯಡೂರು ಅಬ್ಬಿಫಾಲ್ಸ್ ನೋಡಲು ಬಂದ ಬೆಂಗಳೂರು ಪ್ರವಾಸಿಗ ನೀರುಪಾಲಾದ ಘಟನೆ ಭಾನುವಾರ ನಡೆದಿದೆ. ಬೆಂಗಳೂರು ಬಸವನಗುಡಿ ಉದ್ಯೋಗಿ, ಬಳ್ಳಾರಿ ನಿವಾಸಿ ವಿನೋದ್ (26) ಜಲಪಾತ ವೀಕ್ಷಿಸುವ ವೇಳೆ ಕಾಲು ಜಾರಿ ಅಬ್ಬಿಗುಂಡಿಗೆ ಬಿದ್ದಿದ್ದಾನೆ. ಆತ ಮತ್ತೆ ಗುಂಡಿಯಿಂದ ಮೇಲೆ ಬರದ ಹಿನ್ನೆಲೆ ಮೃತಪಟ್ಟಿರುವ ಶಂಕೆ ವ್ಯಕ್ತವಾಗಿದೆ. ಸ್ಥಳಕ್ಕೆ ನಗರ ಠಾಣೆ ಪಿಎಸ್‌ಐ ರಮೇಶ್, ಅಗ್ನಿಶಾಮಕ ದಳ ಆಗಮಿಸಿದ್ದು ಕಾರ್ಯಾಚರಣೆ ನಡೆಸಲಾಗಿದೆ. ವಿನೋದ್ ಸೇರಿದಂತೆ 12 ಯುವಕರು ವೀಕೆಂಡ್ ಪ್ರವಾಸ ಬಂದಿದ್ದು ಕೊಡಚಾದ್ರಿ, ಗಿರಿಯ ಪ್ರವಾಸದ ನಂತರ ಯಡೂರು ಅಬ್ಬಿ ಫಾಲ್ಸ್ ಗೆ ಬಂದಿದ್ದರು. ಕಳೆದ ವರ್ಷ ಕೂಡ ಓರ್ವ ಪ್ರವಾಸಿಗ ಮೃತಪಟ್ಟ ಹಿನ್ನೆಲೆಯಲ್ಲಿ ಅಬ್ಬಿ ಫಾಲ್ಸ್ ಗೆ ತೆರಳುವ ಮಾರ್ಗಕ್ಕೆ ಟ್ರಂಚ್ ಹೊಡೆದು ನಿರ್ಬಂಧಿಸಲಾಗಿತ್ತು. ಆದರೆ ಯುವಕರು ಬಂದಿದ್ದ ಟಿಟಿ ವಾಹನವನ್ನು ನಿಲ್ಲಿಸಿ 1.5 ಕಿಮೀ ನಡೆದುಕೊಂಡೇ ಫಾಲ್ಸ್ ಗೆ ತೆರಳಿದ್ದರು.

ಅರಣ್ಯ ತೀರುವಳಿ ಅನುಷ್ಠಾನಗೊಳಿಸದಂತೆ ಅರಣ್ಯ ಅಧಿಕಾರಿಗಳಿಗೆ ಸಚಿವ ಖಂಡ್ರೆ ಪತ್ರ

ಗಣಿಗಾರಿಕೆ: ಎಚ್‌ಡಿಕೆ V/S ಸರಕಾರ

ವಿಶ್ವವಾಣಿ ಸುದ್ದಿಮನೆ ಬೆಂಗಳೂರು

ದೇವದಾರಿ ಬೆಟ್ಟದಲ್ಲಿ ಗಣಿಗಾರಿಕೆಗೆ ಅನುಮತಿ ನಿರಾಕರಣೆ ವಿಚಾರ ಸದ್ಯ ರಾಜ ರಾಜಕೀಯದಲ್ಲಿ ಸಾಕಷ್ಟು ಚರ್ಚೆಗೊಳಪಟ್ಟಿದೆ.

ದೇವದಾರಿ ಬೆಟ್ಟದಲ್ಲಿ ಅದಿರು ಗಣಿಗಾರಿಕೆಗೆ ಕೇಂದ್ರ ಸಚಿವ ಎಚ್.ಡಿ.ಕುಮಾರಸ್ವಾಮಿ ಒಪ್ಪಿಗೆ ನೀಡಿದ್ದು, ಇದನ್ನು ಸಿದ್ದರಾಮಯ್ಯ ನೇತೃತ್ವದ ಸರಕಾರ ನಿರಾಕರಣೆ ಮಾಡಿದೆ. ಈ ಬಗ್ಗೆ ಅರಣ್ಯ ಇಲಾಖೆಯ ಅಧಿಕಾರಿಗಳಿಗೆ ಅರಣ್ಯ ಸಚಿವ ಈಶ್ವರ್ ಖಂಡ್ರೆ ಅವರು ಪತ್ರ ಬರೆದಿದ್ದಾರೆ. ಬೆಂಗಳೂರಿನ ಕುದುರೆಮುಖ ಕಬ್ಬಿಣದ ಅದಿರು ಕಂಪನಿ (ಕೆಐಒಸಿಎಲ್) ಸಂಸ್ಥೆಯು ಬಳ್ಳಾರಿ ಜಿಲ್ಲೆ ಸಂಡೂರು ತಾಲೂಕಿನ ಸ್ವಾಮಿಮಲೈ ಬ್ಲಕ್‌ನ ದೇವದಾರಿ ಹಿಲ್ ಪ್ರದೇಶದಲ್ಲಿ 401.5761 ಹೆಕ್ಟೇರ್ ಅರಣ್ಯ ಭೂಮಿಯಲ್ಲಿ ಕಬ್ಬಿಣದ ಅದಿರು ಗಣಿಗಾರಿಕೆಗಾಗಿ ಅರಣ್ಯತೀರುವಳಿ ಪಡೆದಿದ್ದು, ಅರಣ್ಯ ಇಲಾಖೆ ವತಿಯಿಂದ ಅರಣ್ಯ ತೀರುವಳಿಗುತ್ತಿಗೆ ಪತ್ರ ಸಹಿಯೂ ಸೇರಿ ಜಮೀನು ಹಸ್ತಾಂತರ ಬಾಕಿ ಇರುವುದನ್ನು ಗಮನಿಸಲಾಗಿದೆ.

ಈ ಸಂಸ್ಥೆಯು ಕುದುರೆಮುಖ ರಾಷ್ಟ್ರೀಯ ಉದ್ಯಾನವನ ವ್ಯಾಪ್ತಿಯಲ್ಲಿ ಈ ಹಿಂದೆ ನಡೆದ ಗಣಿಗಾರಿಕೆಯ ಲೋಪದೋಷ, ಅರಣ್ಯ ಕಾಯಿದೆ ಉಲ್ಲಂಘನೆಗಳಿಗಾಗಿ ನೀಡಿರುವ ನಿರ್ದೇಶನಗಳನ್ನು ನಿಗದಿತ ಕಾಲಮಿತಿಯಲ್ಲಿ ಸಂಪೂರ್ಣವಾಗಿ ಜಾರಿ ಮಾಡಲು ವಿಫಲವಾಗಿರುವ ಬಗ್ಗೆ ದೂರುಗಳು ಕೇಳಿಬಂದಿವೆ. ಹೀಗಾಗಿ ಕೆಐಒಸಿಎಲ್ ಸಂಸ್ಥೆಯು ನಿರ್ದೇಶನಗಳನ್ನು ಅನುಷ್ಠಾನಗೊಳಿಸುವವರೆಗೆ, ಆ ಸಂಸ್ಥೆಗೆ ದೇವದಾರಿ ಹಿಲ್ ಪ್ರದೇಶದಲ್ಲಿ ಗಣಿಗಾರಿಕೆಗಾಗಿ ನೀಡಲಾಗಿರುವ ಅರಣ್ಯ ತಿರುವಳಿಯನ್ನು ಅನುಷ್ಠಾನಗೊಳಿಸದಂತೆ. ಅಂದರೆ ಅರಣ್ಯ ತೀರುವಳಿಗುತ್ತಿಗೆ ಪತ್ರ ನೀಡಬಾರದು ಹಾಗೂ ಅರಣ್ಯ ಭೂಮಿ ಹಸ್ತಾಂತರಿಸಬಾರದು ಎಂದು ಅರಣ್ಯ ಇಲಾಖೆ ಅಧಿಕಾರಿಗಳಿಗೆ ಸೂಚನೆ ನೀಡಿದ್ದಾರೆ.

> ಬಿಜೆಪಿಯ ಕೆಲವು ನಾಯಕರಿಗೂ ಅಕ್ರಮ ಗಣಿಗಾರಿಕೆಗೂ ಇದ್ದ ಸಂಬಂಧ ಜಗಜ್ಜಾಹೀರಾಗಿದ್ದು, ಪಕ್ಷದಿಂದ ಉಚ್ಚಾಟಿಸಿದ ಗಣಿ ಧಣಿಗಳನ್ನು ಈಗ ಅಪ್ಪಿಕೊಂಡು ರತ್ನಗಂಬಳಿ ಹಾಸಿ ಪಕ್ಷಕ್ಕೆ ಮತ್ತೆ ಬರಮಾಡಿಕೊಂಡಿರುವುದು ಪ್ರಾಮಾಣಿಕತೆ ಬಗ್ಗೆ ಮಾತನಾಡುವುದು ಭೂತದ ಬಾಯಲ್ಲಿ ಭಗವದ್ಗೀತೆ ಹೇಳಿದಂತೆ.
>
> -ಈಶ್ವರ್ ಖಂಡ್ರೆ, ಅರಣ್ಯ ಸಚಿವ

ಕೇಂದ್ರ ಉಕ್ಕು ಮತ್ತು ಬೃಹತ್ ಕೈಗಾರಿಕಾ ಸಚಿವರಾಗಿ ಎಚ್.ಡಿ. ಕುಮಾರಸ್ವಾಮಿ ಅವರು ಇತ್ತೀಚೆಗೆ ಅಧಿಕಾರ ವಹಿಸಿಕೊಂಡ ತಕ್ಷಣವೇ ದೇವದಾರಿ ಹಿಲ್ ಪ್ರದೇಶದಲ್ಲಿ ಗಣಿಗಾರಿಕೆಗೆ ಅನುಮತಿ ನೀಡಿ ಸಹಿ ಹಾಕಿದ್ದರು. ಆದರೆ, ದೇವದಾರಿ ಹಿಲ್ ಗಣಿಗಾರಿಕೆಯಿಂದ ಆ ಭಾಗದಲ್ಲಿ ಅರಣ್ಯ ಮತ್ತು ಜೀವರಾಶಿಗಳಿಗೆ ಹಾನಿ ಆಗುತ್ತದೆ. 99 ಸಾವಿರ ಮರಗಳಿಗೆ ಧಕ್ಕೆ ಆಗುತ್ತದೆ ಎಂದು ವರದಿಯಾಗಿತ್ತು. ಆದರೆ, ಅರಣ್ಯ ನಾಶದ ಬಗ್ಗೆ ಆತಂಕ ಬೇಡ ಎಂದು ಎಚ್‌ಡಿಕೆ ಹೇಳಿದ್ದರು. ಮತ್ತೊಂದೆಡೆ ಇಲ್ಲಿ ಗಣಿಕಾರಿಕೆ ನಡೆಸದಂತೆ ಸ್ಥಳೀಯ ಹೋರಾಟಗಾರರ ವಿರೋಧವೂ ವ್ಯಕ್ತವಾಗುತ್ತಿದೆ. ಇದೀಗ ಅರಣ್ಯ ಭೂಮಿ ಹಸ್ತಾಂತರ ತಡೆ ಹಿಡಿಯುವಂತೆ ಅರಣ್ಯ ಸಚಿವ ಈಶ್ವರ್ ಖಂಡ್ರೆ ಸೂಚನೆ ನೀಡಿದ್ದಾರೆ.

ಸಿಟಿ ರವಿ ಹೇಳಿಕೆಗೆ ಈಶ್ವರ ಖಂಡ್ರೆ ತಿರುಗೇಟು

ತಾನು ಕಳ್ಳ ಪರರನ್ನು ನಂಬ ಎಂಬ ಗಾದೆಯಂತೆ ಇಡೀ ದೇಶಕ್ಕೆ ಅಕ್ರಮ ಗಣಿಗಾರಿಕೆಯ ಮೂಲ ಪಕ್ಷ ಯಾವುದೆಂಬುದು ತಿಳಿದಿದ್ದು, ಕಿಕ್ ಬ್ಯಾಕ್, ಸೂಟ್ ಕೇಸ್ ಪಡೆದು ಅಭ್ಯಾಸ ಇರೋರು ಬೇರೆಯವರೂ ತಮ್ಮಂತೆ ತಿಳಿಯುತ್ತಾರೆ ಎಂದು ಸಿ.ಟಿ.ರವಿ ಹೇಳಿಕೆಗೆ ಅರಣ್ಯಸಚಿವ ಈಶ್ವರ ಖಂಡ್ರೆ ತಿರುಗೇಟು ನೀಡಿದ್ದಾರೆ. ದೇವದಾರಿ ಅರಣ್ಯದಲ್ಲಿ ಗಣಿಗಾರಿಕೆಗೆ ಒಪ್ಪಂದ ನೀಡದ ವಿಚಾರಕ್ಕೆ ಸಿ.ಟಿ.ರವಿ ಹೇಳಿಕೆಗೆ ಪ್ರತಿಕ್ರಿಯಿಸಿರುವ ಅವರು, ಕೇಂದ್ರ ಸರಕಾರಿ ಸ್ವಾಮ್ಯದ ಕೆ.ಐ.ಓ.ಸಿ.ಎಲ್. ಈ ಹಿಂದೆ ನಿಯಮಗಳನ್ನು ಉಲ್ಲಂಘನೆ ಮಾಡಿದ್ದು, ನ್ಯಾಯಾಲಯಗಳ ಆದೇಶವನ್ನೂ ಪರಿಪಾಲನೆ ಮಾಡಿಲ್ಲ. ಹೀಗಾಗಿ ಸಿಇಸಿ ನೀಡಿರುವ ನಿರ್ದೇಶನಗಳನ್ನು ಪರಿಪಾಲನೆ ಮಾಡುವವರೆಗೆ ಒಪ್ಪಂದ ಮಾಡಿಕೊಳ್ಳದಂತೆ ತಿಳಿಸಲಾಗಿದೆ. ಹಿಂದೆ ಮಾಡಿರುವ ತಪ್ಪು ಸರಿಪಡಿಸಲಿ ನಂತರ ಅನುಮತಿ ಪಡೆದುಕೊಳ್ಳಲಿ ಎಂದು ಸ್ಪಷ್ಟಪಡಿಸಿದ್ದಾರೆ.

ಎಸ್ಸಿ ಜಾತಿ ಯುವಕನಿಗೆ ದೇಗುಲ ಪ್ರವೇಶಕ್ಕೆ ಅನುಮತಿ

ಮುಖ್ಯಮಂತ್ರಿ ಕ್ಷೇತ್ರದಲ್ಲೇ ಅಸ್ಪೃಶ್ಯತೆ ಆಚರಣೆಗೆ ಬ್ರೇಕ್

ಮೈಸೂರು: ಸಿಎಂ ತವರು ಕ್ಷೇತ್ರ ಮೈಸೂರು ಜಿಲ್ಲೆಯ ವರುಣಾ ವ್ಯಾಪ್ತಿಯ ಕಿರಾಳು ಗ್ರಾಮದಲ್ಲೇ ಅಸ್ಪೃಶ್ಯತೆ ಆಚರಣೆ ನಡೆದಿದೆ. ಸಿಎಂ ಸ್ವಕ್ಷೇತ್ರದಲ್ಲೇ ಅನುಷ್ಠಾನಗೊಂಡಿರುವ ಆಚರಣೆಯಿಂದ ಬೆಚ್ಚಿ ಬಿದ್ದಿರುವ ಜಿಲ್ಲಾಡಳಿತ ತನ್ನ ದಕ್ಷತೆ ಪ್ರದರ್ಶಿಸುವ ಮೂಲಕ ಅನಿಷ್ಟ ಪದ್ಧತಿಗೆ ಅಂತ್ಯ ಹಾಡಿದೆ.

ಕಿರಾಳು ಗ್ರಾಮದಲ್ಲಿ ಅಸ್ಪೃಶ್ಯತೆ ಆಚರಣೆ ಬೆಳಕಿಗೆ ಬಂದಿದೆ. ಈ ಬಗ್ಗೆ ದೂರು ಬಂದ ಹಿನ್ನಲೆ ತಹಸೀಲ್ದಾರ್ ಮಹೇಶ್ ಕುಮಾರ ಸ್ಥಳಕ್ಕೆ ಭೇಟಿ ನೀಡಿ ಅಸ್ಪೃಶ್ಯತೆಯ ಪಿಡುಗಿಗೆ ಬಿಸಿ ಮುಟ್ಟಿಸಿದ್ದಾರೆ. ಗ್ರಾಮದ ಮುಖಂಡರ ಜೊತೆ ಚರ್ಚಿಸಿ ಅಸ್ಪೃಶ್ಯತೆ ಆಚರಿಸದಂತೆ ಎಚ್ಚರಿಕೆ ನೀಡಿದ್ದಾರೆ.

ಎಸ್‌ಸಿ ಜಾತಿಗೆ ಸೇರಿದ ನವೀನ್ ದೂರು ನೀಡಿದ್ದರು. ವಿದ್ಯಾವಂತ ನಾಗರಿಕನಾದ ನನಗೆ ಗ್ರಾಮದ ಶಂಭುಮಹಾಲಿಂಗೇಶ್ವರ ದೇವಸ್ಥಾನಕ್ಕೆ ಪ್ರವೇಶಿಸಲು ಅರ್ಚಕರು ಹಾಗೂ ಗ್ರಾಮಸ್ಥರು ಅವಕಾಶ ನೀಡದೆ ಅಸ್ಪೃಶ್ಯತೆ ಆಚರಿಸುತ್ತಿದ್ದಾರೆ. ಈ ಬಗ್ಗೆ ಕ್ರಮ ಕೈಗೊಳ್ಳುವಂತೆ ದೂರು ನೀಡಿದ್ದರು.

ಅಧಿಕಾರಿಗಳ ಸಮ್ಮುಖದಲ್ಲಿ ದೇವಸ್ಥಾನ ಪ್ರವೇಶ

ತಹಸೀಲ್ದಾರ್ ವರುಣಾ ಠಾಣೆಯ ಪಿಎಸ್‌ಐ ಚೇತನ್ ಹಾಗೂ ಇತರ ಅಧಿಕಾರಿಗಳೊಂದಿಗೆ ಗ್ರಾಮಕ್ಕೆ ಭೇಟಿ ನೀಡಿ ಗ್ರಾಮಸ್ಥರ ಮನವೊಲಿಸಿ ನಿರ್ಬಂಧಕ್ಕೆ ಒಳಗಾಗಿದ್ದ ನವೀನ್ ಅವರಿಗೆ ದೇವಸ್ಥಾನಕ್ಕೆ ಪ್ರವೇಶ ಕಲ್ಪಿಸಿದರು. ನವೀನ್ ಅಧಿಕಾರಿಗಳ ಸಮ್ಮುಖದಲ್ಲಿ ದೇವಸ್ಥಾನ ಪ್ರವೇಶಿಸಿ ಪೂಜೆ ಸಲ್ಲಿಸಿದರು. ಇದೇ ವೇಳೆ ದೇವಸ್ಥಾನದ ಆವರಣದಲ್ಲಿ ಸಭೆ ಕರೆದು ಅಸ್ಪೃಶ್ಯತೆ ಆಚರಿಸದಂತೆ ಕಟ್ಟುನಿಟ್ಟಿನ ಎಚ್ಚರಿಕೆ ನೀಡಲಾಗಿದೆ. ತಹಸೀಲ್ದಾರ್ ಜತೆ ಉಪತಹಸೀಲ್ದಾರ್ ಲತಾ ಶರಣಮ್ಮ, ಗ್ರಾಮ ಆಡಳಿತಾಧಿಕಾರಿಗಳಾದ ಕೀರ್ತಿಕುಮಾರ ಮತ್ತು ಅಬ್ದುಲ್ ರಶೀದ್ ಸಾಥ್ ನೀಡಿದ್ದರು.

... 14 ದಿನ ನ್ಯಾಯಾಂಗ ಬಂಧನ

ಮೊದಲಪುಟದಿಂದ

ಏನಿದು ಪ್ರಕರಣ?: ಅಸಹಜ ಲೈಂಗಿಕ ಕ್ರಿಯೆಗೆ ಒತ್ತಾಯಿಸಿ ದೌರ್ಜನ್ಯ ಎಸಗಿದ್ದು, ನನ್ನ ಹತ್ಯೆಗೆ ಸಂಚು ರೂಪಿಸಿದ್ದಾರೆ ಎಂದು ಸೂರಜ್ ರೇವಣ್ಣ ವಿರುದ್ಧ ಅರಕಲಗೂಡಿನ ಜೆಡಿಎಸ್ ಕಾರ್ಯಕರ್ತರೊಬ್ಬರು ಆರೋಪ ಮಾಡಿದ್ದರು. ಈ ಬಗ್ಗೆ ಡಿಜಿಪಿ, ಹಾಸನದ ಜಿಲ್ಲಾ ಪೊಲೀಸ್ ವರಿಷ್ಠಾಧಿಕಾರಿ, ಮುಖ್ಯಮಂತ್ರಿ ಹಾಗೂ ಗೃಹ ಮಂತ್ರಿಗಳಿಗೆ ದೂರು ಸಲ್ಲಿಸಿದ್ದರು. ಬಳಿಕ ಜೂನ್ 22ರಂದು ಹೊಳೆನರಸೀಪುರ ಗ್ರಾಮಾಂತರ ಠಾಣೆಯಲ್ಲಿ ಸೂರಜ್ ರೇವಣ್ಣ ವಿರುದ್ಧ ಎಫ್‌ಐಆರ್ ದಾಖಲಾಹಿತ್ತು. ಖಾಸಗಿ ಫೈನಾನ್ಸ್ ಕಂಪನಿಯಲ್ಲಿ ಉದ್ಯೋಗಿಯಾದ ಜೆಡಿಎಸ್ ಕಾರ್ಯಕರ್ತ, ಜೂನ್ 16ರಂದು ಸೂರಜ್ ತನಗೆ ವಾಟ್ಸ್ಯಾಪ್ ಮೂಲಕ ಸಂದೇಶ ಕಳುಹಿಸಿ, ಗನ್ನಿಕಡ ತೋಟದ ಮನೆಗೆ ಆಹ್ವಾನಿಸಿದ್ದರು. ಉದ್ಯೋಗ ನೀಡುವ ಭರವಸೆ ನೀಡಿ ತನ್ನನ್ನು ಕರೆಸಿಕೊಂಡು, ಸಲಿಂಗಕಾಮಕ್ಕೆ ಒತ್ತಾಯಿಸಿ ಅಸಹಜ ಲೈಂಗಿಕ ದೌರ್ಜನ್ಯ ಎಸಗಿದ್ದರು. ಇದರಿಂದ ನನ್ನ ದೇಹದ ಮೇಲೆ ಗಾಯಗಳಾಗಿದ್ದು, ಈ ಬಗ್ಗೆ ಎಲ್ಲಾದರೂ ಬಹಿರಂಗಪಡಿಸಿದರೆ ಕೊಲೆ ಮಾಡುವುದಾಗಿ ಬೆದರಿಕೆ ಕೂಡ ಹಾಕಿದ್ದಾರೆ ಎಂದು ಸಂತ್ರಸ್ತ ಆರೋಪಿಸಿದ್ದರು.

ಸಾರ್ವಜನಿಕರ ಎದುರು ಸೈ ಎನಿಸಿಕೊಂಡ ಖಾಕಿ

ಮೊದಲಪುಟದಿಂದ

ಬಳಿಕ ವಿಜಯನಗರದ ವಿಭಾಗದ ಎಸಿಪಿ ಚಂದನ್ ಕುಮಾರ್ ನೇತೃತ್ವದ ತಂಡ ಮೈಸೂರಿನ ಖಾಸಗಿ ಹೋಟೇಲ್‌ನಲ್ಲಿದ್ದ ದರ್ಶನ್ ಅವರನ್ನು ಬಂಧಿಸಿತು. ವಿಚಾರಣೆಯಲ್ಲಿ ರೇಣುಕಾಸ್ವಾಮಿಯನ್ನು ಚಿತ್ರದುರ್ಗದಿಂದ ಅಪಹರಿಸಿ ಶೆಡ್‌ನಲ್ಲಿ ಕೂಡಿಹಾಕಿ ಅಮಾನುಷವಾಗಿ ಹಲ್ಲೆಗೈದು ಕೊಲೆ ಮಾಡಿರುವುದು ಬೆಳಕಿಗೆ ಬಂದಿತ್ತು.

ಪ್ರಜ್ವಲ್ ರೇವಣ್ಣ ಲೈಂಗಿಕ ದೌರ್ಜನ್ಯ ಪ್ರಕರಣ:

ರಾಜಕೀಯ ಕಾರಣಕ್ಕಾಗಿ ದೇಶಾದ್ಯಂತ ತೀವ್ರ ಚರ್ಚೆಯಾಗಿದ್ದ ಪ್ರಕರಣವೇ ಜೆಡಿಎಸ್ ಮಾಜಿ ಸಂಸದ ಪ್ರಜ್ವಲ್ ರೇವಣ್ಣ ಅವರದ್ದೆನ್ನಲಾದ ಅಶ್ಲೀಲ ವಿಡಿಯೋಗಳ ಪೆನ್‌ಡ್ರೈವ್. ಈ ವಿಡಿಯೋದಲ್ಲಿ ಪ್ರಜ್ವಲ್ ಎಸಗಿದ್ದರು ಎನ್ನಲಾದ ಲೈಂಗಿಕ ದೌರ್ಜನ್ಯಗಳು ಅಂತಾರಾಷ್ಟ್ರೀಯ ಮಟ್ಟದಲ್ಲಿ ಸುದ್ದಿಯಾಯಿತು. ಲೋಕಸಭಾ ಚುನಾವಣೆಗೆ ಎರಡು ದಿನಗಳ ಮುನ್ನ ಹಾಸನದ ಬೀದಿ ಬೀದಿಯಲ್ಲಿ ಪೆನ್ ಡ್ರೈವ್‌ಗಳನ್ನು ಎಸೆಯಲಾಗಿತ್ತು. ಇದಕ್ಕೆ ಪೂರಕವಾಗಿ ಹೊಳೆನರಸೀಪುರ ಠಾಣೆಯಲ್ಲಿ ಪ್ರಜ್ವಲ್ ಜತೆಗೆ ಅವರ ತಂದೆ ಎಚ್.ಡಿ.ರೇವಣ್ಣ ವಿರುದ್ಧವೂ ಪ್ರಕರಣ ದಾಖಲಾಗಿತ್ತು. ಸಾಮಾಜಿಕ ಜಾಲತಾಣದಲ್ಲಿ ಅಶ್ಲೀಲ ವಿಡಿಯೋಗಳು ಹರಿದಾಡಿದ್ದರಿಂದ ಸಂತ್ರಸ್ತೆಯರು ತಮಗಾಗಿರುವ ಅನ್ಯಾಯಗಳ ಕುರಿತು ದೂರು ನೀಡಿದರು.

ವಾಲ್ಮೀಕಿ ನಿಗಮದಲ್ಲಿ ಕೋಟ್ಯಂತರ ರುಪಾಯಿ ಗೋಲ್ಮಾಲ್: ವಾಲ್ಮೀಕಿ ಅಭಿವೃದ್ಧಿ ನಿಗಮದಲ್ಲಿ ನಡೆದ ಕೋಟ್ಯಂತರ ರುಪಾಯಿ ಅವ್ಯವಹಾರ ನಿಗಮದ ಅಧೀಕ್ಷಕ ಶಿವಮೊಗ್ಗ ಮೂಲದ ಚಂದ್ರಶೇಖರನ್ ಆತ್ಮಹತ್ಯೆಯಿಂದಾಗಿ ಬೆಳಕಿಗೆ ಬಂದಿತ್ತು. ಡೆತ್‌ನೋಟ್‌ನಲ್ಲಿ 85 ಕೋಟಿ ರೂಪಾಯಿ ಅವ್ಯವಹಾರವಾಗಿದೆ ಎಂದು ಉಲ್ಲೇಖಿಸಿ ಅವರು ಆತ್ಮಹತ್ಯೆ ಮಾಡಿಕೊಂಡಿದ್ದರು. ಪ್ರಕರಣದ ತನಿಖೆಗೆ ಸರಕಾರ ಎಸ್‌ಐಟಿ ರಚಿಸಿತ್ತು. ತನಿಖೆಯಲ್ಲಿ ನಿಗಮದ ಖಾತೆಯಿಂದ 18 ವಿವಿಧ ಬ್ಯಾಂಕ್ ಖಾತೆಗಳಿಗೆ 94.73 ಕೋಟಿ ರೂಪಾಯಿ ಅಕ್ರಮವಾಗಿ ವರ್ಗಾವಣೆಯಾಗಿದ್ದು ಗೊತ್ತಾಗಿತ್ತು. ಈ ಸಂಬಂಧ ನಿಗಮದ ಮಾಜಿ ವ್ಯವಸ್ಥಾಪಕ ನಿರ್ದೇಶಕ ಪದ್ಮನಾಭ, ಲೆಕ್ಕಾಧಿಕಾರಿ ಪರಶುರಾಮ್, ಮಾಜಿ ಸಚಿವ ನಾಗೇಂದ್ರ, ಅವರ ಆಪ್ತ ಎನ್ನಲಾದ ನೆಕ್ಕುಂಟಿ ನಾಗರಾಜ್, ನಾಗೇಶ್ವರ್ ರಾವ್, ಹೈದರಾಬಾದ್ ಫಸ್ಟ್ ಫೈನಾನ್ಸ್ ಕ್ರೆಡಿಟ್ ಕೋ ಆಪರೇಟಿವ್ ಬ್ಯಾಂಕ್ ಅಧ್ಯಕ್ಷ ಸತ್ಯನಾರಾಯಣ್ ವರ್ಮ ಎಂಬವರನ್ನು ಬಂಧಿಸಿ 13.62 ಕೋಟಿ ರೂಪಾಯಿ ವಶಕ್ಕೆ ಪಡೆಯಲಾಗಿತ್ತು.

ಮುಂದೆ ಚುನಾವಣೆಗೆ ಸ್ಪರ್ಧಿಸಲ್ಲ | ಸಚಿವ ರಾಜಣ್ಣ ರಾಜಕೀಯ ನಿವೃತ್ತಿಯ ಮಾತು

ಉಪಮುಖ್ಯಮಂತ್ರಿ ಸ್ಥಾನದ ಆಕಾಂಕ್ಷಿಯಲ್ಲ

ಬಾಗಲಕೋಟೆ: ನಾನು ಡಿಸಿಎಂ ಆಕಾಂಕ್ಷಿಯಲ್ಲ. ಇನ್ನು ಮುಂದೆ ಯಾವ ಚುನಾವಣೆಗೂ ನಾನು ನಿಲ್ಲುವವನಲ್ಲ ಎಂದು ಹೇಳುವ ಮೂಲಕ ಸಹಕಾರ ಸಚಿವ ಕೆ.ಎನ್. ರಾಜಣ್ಣ ರಾಜಕೀಯ ನಿವೃತ್ತದ ಮಾತುಗಳನ್ನಾಡಿದರು.

ನಗರದಲ್ಲಿ ಸುದ್ದಿಗಾರರೊಂದಿಗೆ ಮಾತನಾಡಿದ ಅವರು, ಎಲ್ಲ ಸಮುದಾಯಗಳ ಮುಖಂಡರಿಗೆ ಡಿಸಿಎಂ ಸ್ಥಾನ ನೀಡಿದಾಗ ಜನರಿಗೆ ಪ್ರೀತಿ, ವಿಶ್ವಾಸ ಬರುತ್ತದೆ. ಕೆಲವೇ ಜನ ಅಧಿಕಾರಿ ಇಟ್ಟುಕೊಂಡಾಗ ಆ ಪಕ್ಷದ ಬಗ್ಗೆ ಜನರಲ್ಲಿ ಪ್ರೀತಿ ಬರುವುದಿಲ್ಲ ಎಂಬ ಕಾರಣಕ್ಕೆ ನಾನು ಲಿಂಗಾಯತ, ಪರಿಶಿಷ್ಟರು ಮತ್ತು ಅಲ್ಪಸಂಖ್ಯಾತ ಸಮುದಾಯದವರಿಗೆ ಒಬ್ಬರಿಗೆ ಡಿಸಿಎಂ ಮಾಡಬೇಕು ಎನ್ನುವುದು ನನ್ನ ವಾದ ಎಂದರು.

ಡಿಸಿಎಂ ಮಾಡಿದಾಕ್ಷಣ ಹೊಸದಾಗಿ ಬೇರೆ ಯಾವ ಸೌಲಭ್ಯ ಇರುವುದಿಲ್ಲ. ಸಂಪುಟ ಸಚಿವರಿಗೆ ಇರುವ ಸೌಲಭ್ಯಗಳೇ ಅವರಿಗೂ ಇರುರುತ್ತದೆ. ಆದರೂ ಒಂದು ಗೌರವಪೂರ್ವ ಸಮುದಾಯದ ಜನರಲ್ಲಿ ನಮ್ಮ ಸಮುದಾಯಕ್ಕೂ ಪ್ರಾತಿನಿಧ್ಯ ದೊರೆತಿದೆ. ಆ ದೃಷ್ಟಿಯಲ್ಲಿ ನಮಗೂ ಕೂಡ ಹೆಮ್ಮೆ, ಆಯಾ ಸಮುದಾಯದ ಜನರ ಪ್ರೀತಿ ಗಳಿಸಿಕೊಳ್ಳಲು ಇದೊಂದು ಉತ್ತಮ ಸಾಧನ. ಅದಕ್ಕಾಗಿ ನಾನು ಡಿಸಿಎಂ ಮಾಡಬೇಕು ಅಂತ ಹೇಳಿದ್ದು. ಮೊನ್ನೆ ಸಚಿವರಾದ ಜಮೀರ್ ಹಾಗೂ ಸತೀಶ್ ಜಾರಕಿಹೊಳಿ ಹೇಳಿದ್ದಾರೆ. ಬಹಳಷ್ಟು ಸಂಪುಟ ಸಚಿವರ ಸಹಮತ ಇದಕ್ಕಿದ್ದು, ಅಂತಿಮವಾಗಿ ಕಾಂಗ್ರೆಸ್ ಹೈಕಮಾಂಡ್ ನಿರ್ಧಾರಕ್ಕೆ ನಾವೆಲ್ಲ ಬದ್ಧ ಎಂದು ಸಚಿವ ರಾಜಣ್ಣ ನುಡಿದರು.

ಗ್ಯಾರಂಟಿ ಯೋಜನೆಗಳು ನಿಲ್ಲದು

ಗ್ಯಾರಂಟಿ ಯೋಜನೆಗಳ ಕೈ ಶಾಸಕರ ಅಪಸ್ವರ ವಿಚಾರಕ್ಕೆ ಪ್ರತಿಕ್ರಿಯಿಸಿದ ಸಚಿವರು, ಇವೆಲ್ಲವೂ ಮಾಧ್ಯಮಗಳ ಸೃಷ್ಟಿ. ಗ್ಯಾರಂಟಿ ನಿಲ್ಲಿಸಿಬಿಡುತ್ತಾರೆ, ಕ್ಯಾಬಿನೆಟ್ ನಲ್ಲಿ ಚರ್ಚೆ ಆಗಿದೆ, ಶಾಸಕರು ಚರ್ಚೆ ಮಾಡ್ತಿರೋದು ನಿಮ್ಮ ಸೃಷ್ಟಿ. ಯಾರೊಬ್ಬರೂ ಗ್ಯಾರಂಟಿ ನಿಲ್ಲಿಸಬೇಕೆಂಬ ಬಗ್ಗೆ ಅಭಿಪ್ರಾಯ ವ್ಯಕ್ತಪಡಿಸಿಲ್ಲ. ಸಿಎಂ ಕೂಡಾ ಗ್ಯಾರಂಟಿ ನಿಲ್ಲಿಸಲ್ಲ .ಮುಂದುವರೆಸುತ್ತೇವೆ ಎಂದು ಸ್ಪಷ್ಟಪಡಿಸಿದ್ದಾರೆ. ನಾನೂ ಕೂಡಾ ಸ್ಪಷ್ಟ ಮಾಡ್ತೀನಿ. ಬಡವರಿಗೆ ನೀಡಿದ ಸೌಲಭ್ಯಗಳು ಕುಂಠಿತವೂ ಆಗಲ್ಲ, ಕಡಿತವೂ ಆಗಲ್ಲ ಎಂದರು.

ದೇವೇಗೌಡರಿಗೆ ಮಾನಸಿಕ ಹಿಂಸೆ

ಎಂಎಲ್‌ಸಿ ಸೂರಜ್ ರೇವಣ್ಣ ಬಂಧನ ವಿಚಾರವಾಗಿ ಮಾತನಾಡಿದ ಅವರು, ಕಾನೂನಿನ ಪ್ರಕಾರ ಪ್ರಕ್ರಿಯೆ ಅದು ನಡೆಯುತ್ತದೆ. ಯಾರದೇ ಹಸ್ತಕ್ಷೇಪ, ಒತ್ತಡ ಹಾಕೋಕೆ ನಾವು ಬಿಡಲ್ಲ. ಅಧಿಕಾರಿಗಳು ತನಿಖೆ ಮಾಡುತ್ತಾರೆ. ಸರಕಾರದ ಮೇಲಾಗಲಿ, ಎಸ್‌ಐಟಿ, ಅಧಿಕಾರಿಗಳ ಮೇಲಾಗಲಿ ನಾವು ಒತ್ತಡ ಹೇರಲ್ಲ. ಸೂರಜ್ ಹಾಗೂ ಪ್ರಜ್ವಲ್ ಪ್ರಕರಣದಿಂದ ಇಳಿವಯಸ್ಸಿನ ದೇವೇಗೌಡರಿಗೆ ಮಾನಸಿಕವಾಗಿ ಹಿಂಸೆ ಕೊಟ್ಟ ಹಾಗೆ ಆಗುತ್ತದೆ ಎಂದು ಸಚಿವ ರಾಜಣ್ಣ ಬೇಸರ ವ್ಯಕ್ತ ಪಡಿಸಿದರು.

> ಹಾಸನ ಜಿಲ್ಲೆಯಲ್ಲಿ ನಡೆಯುತ್ತಿರುವ ವಿಚಾರಗಳು ಮಾನವಕುಲ ತಲೆ ತಗ್ಗಿಸುವ ಕೆಲಸ. ಸಂತ್ರಸ್ತರಿಗೆ ಆಚೆ ಬಂದು ಹೇಳೋಕೆ ಧೈರ್ಯ ಇರಲಿಲ್ಲ. ಈಗ ನಾನು ಹಾಸನ ಉಸ್ತುವಾರಿ ಸಚಿವನಾದ ಮೇಲೆ ರಕ್ಷಣೆ ಕೊಡುವ ಧೈರ್ಯ ತುಂಬಿದ ಮೇಲೆ ಹಾಗೂ ತಪ್ಪಿತಸ್ಥರಿಗೆ ಶಿಕ್ಷೆ ಕೊಡಿಸುವ ಪ್ರಕ್ರಿಯೆ ವೇಳೆ ನಿಮ್ಮ ಜತೆ ಇರುತ್ತೇವೆ ಎಂದ ಮೇಲೆ ಒಬ್ಬೊಬ್ಬ ಸಂತ್ರಸ್ತರು ಬಂದು ಹೇಳುತ್ತಿದ್ದಾರೆ. ಈ ಪ್ರಕರಣಗಳು ನಿನ್ನೆ ಮೊನ್ನೆ ನಡೆದುದ್ದಲ್ಲ. ಬಹಳಷ್ಟು ವರ್ಷಗಳಿಂದಲೂ ನಿರಂತರವಾಗಿ ನಡೆದುಕೊಂಡು ಬಂದಿರೋದು.
>
> -ಕೆ.ಎನ್.ರಾಜಣ್ಣ, ಸಹಕಾರ ಸಚಿವ

ಲೈಂಗಿಕ ದೌರ್ಜನ್ಯ ಕೇಸ್: ಬಿಜೆಪಿ ಮುಖಂಡ ಅರುಣ್ ಕುಗ್ವೆ ಸೆರೆ

ಸಾಗರ: ಯುವತಿಯೊಬ್ಬಳಿಗೆ ಮದುವೆ ಆಗುವ ಆಸೆ ತೋರಿಸಿ ನಾಲ್ಕು ವರ್ಷಗಳಿಂದ ದೈಹಿಕ ಸಂಬಂಧ ಬೆಳೆಸಿ, ಲೈಂಗಿಕ ದೌರ್ಜನ್ಯ ನಡೆಸುವ ಜತೆಗೆ ಕುಟುಂಬಕ್ಕೆ ಜೀವ ಬೆದರಿಕೆಯನ್ನೂ ಒಡ್ಡಿರುವ ಪ್ರಕರಣದಲ್ಲಿ ಜಿಲ್ಲಾ ಬಿಜೆಪಿ ಯುವ ಮೋರ್ಚಾ ಪ್ರಧಾನ ಕಾರ್ಯದರ್ಶಿ ಅರುಣ್ ಕುಗ್ವೆ ಎಂಬಾತನನ್ನು ಪೊಲೀಸರು ಭಾನುವಾರ ಬೆಳಗ್ಗೆ ಬಂಧಿಸಿದ್ದಾರೆ.

ಯುವತಿಯು ಶಿವಮೊಗ್ಗ ನಗರದ ಮಹಿಳಾ ಠಾಣೆಯಲ್ಲಿ ದಾಖಲಿಸಿರುವ ದೂರಿನ ಅನ್ವಯ ಪ್ರಕರಣ ದಾಖಲಿಸಿಕೊಂಡು ಅರುಣ್ ಕುಗ್ವೆಯನ್ನು ಪೊಲೀಸರು ಬಂಧಿಸಿದ್ದಾರೆ. ಕಾಲೇಜಿನಲ್ಲಿ ಓದುತ್ತಿದ್ದ ಸಂದರ್ಭದಲ್ಲಿಯೇ ಅರುಣ್ ಕುಗ್ವೆ ಅವರ ಪರಿಚಯವಾಗಿದೆ. ಸ್ನೇಹ ಪ್ರೀತಿಗೆ ತಿರುಗಿ ಒಂದೇ ಸಮುದಾಯದವರಾದ ಹಿನ್ನೆಲೆಯಲ್ಲಿ ಎರಡೂ ಮನೆಗಳಿಗೆ ಸಂಬಂಧ ಒಪ್ಪಿಗೆಯಾಗಿದೆ. ಉದ್ಯಮಿ ಮತ್ತು ರಾಜಕಾರಣಿ ಎಂದು ಹೇಳಿಕೊಂಡಿದ್ದ ಅರುಣ್ ಮುಂದೆ ವಿವಾಹವಾಗುವ ಹುಸಿ ಭರವಸೆ ನೀಡಿ ಜೋಗ, ಸಾಗರ, ಶಿವಮೊಗ್ಗ ಮತ್ತಿತರ ಕಡೆಗಳಲ್ಲಿ ತನ್ನೊಂದಿಗೆ ದೈಹಿಕ ಸಂಪರ್ಕ ಬೆಳೆಸಿದ್ದಾನೆ. ಬಲಾತ್ಕಾರವಾಗಿ ವಿಡಿಯೊ ಚಿತ್ರೀಕರಣ, ಫೋಟೊ ತೆಗೆದುಕೊಂಡಿದ್ದಾನೆ ಎಂದು ಮೂಲತಃ ಸಾಗರದವರಾದ ಯುವತಿ ದೂರಿನಲ್ಲಿ ವಿವರಿಸಿದ್ದಾರೆ.

ಸೋದರನ ಮೇಲೂ ಕೇಸ್

ಅರುಣ್ ಕುಗ್ವೆ ಮತ್ತು ಗಣೇಶ್ ಇಬ್ಬರ ಮೇಲೆ ಐಪಿಸಿ ಸೆಕ್ಷನ್ 354, 376, 506 ಮೊದಲಾದ ಕಲಂ ಅಡಿಯಲ್ಲಿ ಪ್ರಕರಣ ದಾಖಲಿಸಿ ಪೊಲೀಸರು ವಿಚಾರಣೆ ನಡೆಸುತ್ತಿದ್ದಾರೆ. ಅರುಣ್ ಕುಗ್ವೆ ಮೇಲೆ ಈಗಾಗಲೇ ಹಲವಾರು ಪ್ರಕರಣಗಳು ದಾಖಲಾಗಿದ್ದು, ಗಡಿಪಾರು ಸೂಚನೆಯನ್ನೂ ಹಿಂದೆ ನೀಡಲಾಗಿದ್ದ ಹಿನ್ನೆಲೆಯಲ್ಲಿ ಪೊಲೀಸರು ಪ್ರಕರಣದ ಗಂಭೀರತೆಯನ್ನು ಆಧರಿಸಿ ಕಠಿಣ ಕ್ರಮಕ್ಕೆ ಮುಂದಾಗಿದ್ದಾರೆ ಎನ್ನಲಾಗಿದೆ. ಅರುಣ್ ಕುಗ್ವೆ ಜತೆಯಲ್ಲಿ ಎರಡನೇ ಆರೋಪಿಯಾಗಿ ಆತನ ಸೋದರ ಗಣೇಶ್ ಮೇಲೂ ಪ್ರಕರಣ ದಾಖಲಿಸಲಾಗಿದೆ.

ಕರ್ನಾಟಕ ನೀರಾವರಿ ನಿಗಮ ನಿಯಮಿತ
(ಕರ್ನಾಟಕ ಸರ್ಕಾರದ ಉದ್ಯಮ)
ಕಾರ್ಯನಿರ್ವಾಹಕ ಅಭಿಯಂತರರು, ಕನೀನಿನಿ ಎಚ್‌ಬಿಸಿ ವಿಭಾಗ,
ಅಥಣಿ – 591304 ತಾ॥ ಅಥಣಿ. ಜಿ॥ ಬೆಳಗಾವಿ.
ದೂರವಾಣಿ: 08289–251034, ಇ–ಮೇಲ್: knnlhbc.2008@rediffmail.com

ಸಂಖ್ಯೆ : ಕ.ನೀ.ನಿ.ನಿ./ಎಚ್.ಬಿ.ಸಿ./ಪಿಬಿ/ಟೆಂಡರ್/2024–25/646
ದಿನಾಂಕ: 12–06–2024

ಅಲ್ಪಾವಧಿ ಟೆಂಡರ್ ಅಧಿಸೂಚನೆ
(ಕೆ.ಪಿ.ಪಿ. ಪೋರ್ಟಲ್–ಸಂಗ್ರಹಣಾ ಕೋಶದ ಮೂಲಕ ಮಾತ್ರ)

ವ್ಯವಸ್ಥಾಪಕ ನಿರ್ದೇಶಕರು ಕರ್ನಾಟಕ ನೀರಾವರಿ ನಿಗಮ ನಿಯಮಿತ ಬೆಂಗಳೂರು ಇವರ ಪರವಾಗಿ ಕಾರ್ಯನಿರ್ವಾಹಕ ಅಭಿಯಂತರರು ಕನೀನಿನಿ ಎಚ್.ಬಿ.ಸಿ ವಿಭಾಗ ತಾ. ಅಥಣಿ ಜಿ:ಬೆಳಗಾವಿ ಇವರು ಕಾಮಗಾರಿಯನ್ನು ಸ್ಟ್ಯಾಂಡರ್ಡ್ ಬಿಡ್ ಡಾಕ್ಯುಮೆಂಟ್ ಕೆ.ಡಬ್ಲ್ಯೂ–4 ನಿಯಮದನ್ವಯ ಮೊದಲನೇ ಹಾಗೂ ಎರಡನೇ ಲಕೋಟೆಯನ್ನು ಈ ಸಂಗ್ರಹಣಾ ಕೋಶದ ಮುಖಾಂತರ ಶೇಕಡಾವಾರು ಟೆಂಡರ್‌ನ್ನು, ಪಿ.ಡಬ್ಲ್ಯೂಡಿ ಕ್ಲಾಸ್–2 ಹಾಗೂ ಮೇಲ್ಪಟ್ಟ ಗುತ್ತಿಗೆದಾರರಿಂದ ಟೆಂಡರ್‌ನ್ನು ಅಹ್ವಾನಿಸಿರುತ್ತಾರೆ.

ಸದರಿ ಕಾಮಗಾರಿಗಳಿಗೆ ಮೊದಲನೇ ಹಾಗೂ ಎರಡನೇ ಕವರಿನ ವಿಧಾನದಲ್ಲಿ (as per KTPP act 2000) ಅನುಸರಿಸಬೇಕು. ಖಾಲಿ ಟೆಂಡರ್ ದಾಖಲೆಗಳನ್ನು ವೆಬ್‌ಸೈಟ್ : www.kpp-portal.karnataka.gov.in ಮೂಲಕ ಪಡೆದುಕೊಳ್ಳಬಹುದು ಮತ್ತು ಎಲೆಕ್ಟ್ರಾನಿಕ್ ಟೆಂಡರ್ ಮೂಲಕ ಮಾತ್ರ ಸಲ್ಲಿಸಬಹುದು.

ಟೆಂಡರ್‌ಗಿಟ್ಟ ಅಂದಾಜು ಮೊತ್ತ 1) ರೂ. 491.14 ಲಕ್ಷ, 2) ರೂ. 396.03 ಲಕ್ಷ, 3) ರೂ. 456.34 ಲಕ್ಷ, 4) ರೂ. 490.62 ಲಕ್ಷ.

1) ಇ–ಸಂಗ್ರಹಣಾ ಕೋಶದಲ್ಲಿ ಟೆಂಡರ್ ದಾಖಲೆಗಳನ್ನು ಪಡೆಯಬಹುದಾದ ದಿನಾಂಕ : 24–06–2024 ರ 10.30 ಬೆಳಗ್ಗೆ ರಿಂದ 01–07–2024 ರ ಸಾಯಂಕಾಲ 4.00 ಗಂಟೆವರಗೆ, 2) ಟೆಂಡರ್ ಪ್ರಶ್ನೆಗಳಿಗೆ ಕೊನೆಯ ದಿನಾಂಕ ಮತ್ತು ಸಮಯ : 29–06–2024 ರ ಸಾಯಂಕಾಲ 4.00 ವರೆಗೆ, 3) ಫ್ರಿ ಬಿಡ್ ಮಿಟಿಂಗ್ ದಿನಾಂಕ : (ಕಾ.ನಿ.ಇಂ. ಕನೀನಿನಿ ಎಚ್.ಬಿ.ಸಿ. ವಿಭಾಗ ಅಥಣಿ) ದಿನಾಂಕ : 28–06–2024 ರ 11.00 ಬೆಳಿಗ್ಗೆ, 4) ಪೂರ್ಣವಾಗಿ ತುಂಬಿದ ಇ–ಟೆಂಡರ್ ದಾಖಲೆಗಳನ್ನು ಸಲ್ಲಿಸುವ ಕೊನೆಯ ದಿನಾಂಕ : 24–06–2024 ರ 10.30 ಬೆಳಗ್ಗೆ ರಿಂದ 01–07–2024 ರ ಸಾಯಂಕಾಲ 4.00 ಗಂಟೆವರಗೆ, 5) ತಾಂತ್ರಿಕ ಬಿಡ್‌ನ್ನು ತೆರೆಯುವ ದಿನಾಂಕ : (ಎಚ್.ಬಿ.ಸಿ ವಿಭಾಗ ಕಛೇರಿ ಅಥಣಿಯಲ್ಲಿ) 03–07–2024 ರ ಸಾಯಂಕಾಲ 4.00 ವರೆಗೆ, 6) ಆರ್ಥಿಕ ಬಿಡ್‌ನ್ನು ತೆರೆಯುವ ದಿನಾಂಕ : 06–07–2024 ರ ಬೆಳ್ಳಿಗ್ಗೆ 11.00 ಗಂಟೆಗೆ (ತಾಂತ್ರಿಕ ಬಿಡ್ ಅನುಮೊದನೆ ನಂತರ) 7) ಗುತ್ತಿಗೆದಾರರು ಮೂಲ ದಾಖಲೆಗಳನ್ನು ಇ.ಇ. ಕನೀನಿನಿ ಎಚ್.ಬಿ.ಸಿ. ವಿಭಾಗ ಅಥಣಿ ಕಚೇರಿಯಲ್ಲಿ ಹಾಜರಪಡಿಸುವ ದಿನಾಂಕ : 04–07–2024 ಬೆಳಿಗ್ಗೆ 11.00 ಗಂಟೆಗೆ.

ಇನ್ನೂಳಿದಂತೆ ಯಾವುದಾದರೂ ಹೆಚ್ಚಿನ ಮಾಹಿತಿ ಬೇಕಾದಲ್ಲಿ ಇ–ಸಂಗ್ರಹಣಾ ಕೋಶ ವೆಬ್‌ಸೈಟ್ : http//:www.kppp.karnataka.gov.in/kpp-protal/index.seamlink ಮುಖಾಂತರ ಹಾಗೂ ಈ ಕೆಳಗೆ ಸಹಿ ಮಾಡಿದ ಅಧಿಕಾರಿಗಳ ಕಛೇರಿಯಿಂದ ಕೆಲಸದ ವೇಳೆಯಲ್ಲಿ ಪಡೆಯಬಹುದು.

ಸಹಿ/– ಪ್ರವೀಣ .ಬ. ಹುಣಶೀಕಟ್ಟಿ,
ಕಾರ್ಯನಿರ್ವಾಹಕ ಇಂಜಿನೀಯರರು,
ಎಚ್.ಬಿ.ಸಿ. ವಿಭಾಗ, ಅಥಣಿ.

ಡಿಐಪಿಆರ್/ಬೆಳಗಾವಿ/162/ಮಣಿಪಾಲ್/2024–25

3 ಡಿಸಿಎಂ ಹುದ್ದೆ ಸೃಷ್ಟಿಗೆ ಮತ್ತೆ ಕೂಗು

ಮೊದಲಪುಟದಿಂದ

ಅಧಿಕಾರ ಎಲ್ಲ ಸಮುದಾಯ ಗಳಿಗೆ ಹಂಚಿಕೆಯಾಗಬೇಕು. ಇದರಿಂದ ಎಲ್ಲರಿಗೂ ಸಮಾಧಾನವಾಗುತ್ತದೆ. ಡಿಸಿಎಂ ಹುದ್ದೆ ನೀಡಿದರೆ ಆ ಸಮುದಾಯಗಳ ಪ್ರೀತಿ, ವಿಶ್ವಾಸ ನಮ್ಮ ಪಕ್ಷದ ಮೇಲೆ ಇರುತ್ತದೆ. ಈ ಬಗ್ಗೆ ಹೈ ಕಮಾಂಡ್ ತೀರ್ಮಾನಿಸಬೇಕು' ಎಂದು ತಿಳಿಸಿದ್ದಾರೆ.

ಇನ್ನು ಈ ಬಗ್ಗೆ ಇತ್ತೀಚೆಗೆ ಪ್ರತಿಕ್ರಿಯಿಸಿದ್ದ ಸಚಿವ ಸತೀಶ್ ಜಾರಕಿಹೊಳಿ ಅವರು, 'ಹೆಚ್ಚುವರಿಯಾಗಿ ಡಿಸಿಎಂ ನೇಮಕ ಕುರಿತಂತೆ ಸಾಮೂಹಿಕ ಚರ್ಚೆ ಆಗಬೇಕು. ಎಐಸಿಸಿ ಹೈಕಮಾಂಡ್ ಮಟ್ಟದಲ್ಲಿ ಚರ್ಚೆ ಆಗಬೇಕು. ಸಿಎಂ ಮಟ್ಟದಲ್ಲೂ ಚಿಂತನೆ ಆಗಬೇಕು. ಇದರಿಂದ ಡಿಸಿಎಂ ಹುದ್ದೆ ಅಗತ್ಯದ ಬಗ್ಗೆ ದಾರಿ ಸ್ಪಷ್ಟವಾಗಲಿದೆ' ಎಂದು ಹೇಳಿದ್ದರು. ರಾಜಣ್ಣ ಮತ್ತು ಜಮೀರ್ ಅಹ್ಮದ್ ಮತ್ತೆ ಹೆಚ್ಚುವರಿ ಡಿಸಿಎಂ ಹುದ್ದೆ ಮಾಡಬೇಕು ಎಂದಿರುವ ವಿಚಾರದ ಬಗ್ಗೆ ಗೃಹ ಸಚಿವ ಡಾ. ಪರಮೇಶ್ವರ್ ಪ್ರತಿಕ್ರಿಯಿಸಿ, 'ನಾವು ಹೇಳಿರುವುದರಲ್ಲಿ ಏನೂ ತಪ್ಪಿಲ್ಲ ಅಂತ ಅವರು ಹೇಳಿದ್ದಾರೆ. ನಾವು ಅದಕ್ಕೆ ಏನೂ ಪ್ರತಿಕ್ರಿಯೆ ನೀಡಲ್ಲ. ಎಲ್ಲ ಹೈಕಮಾಂಡ್‌ಗೆ ಬಿಟ್ಟ ವಿಚಾರ. ಅಗತ್ಯ ಇದ್ದರೆ ಮಾಡುತ್ತಾರೆ' ಎಂದರು. ಅಗತ್ಯತೆ ಇದೆಯಾ ಎಂಬ ಪ್ರಶ್ನೆಗೆ ಉತ್ತರಿಸಿ, 'ನನ್ನ ಅಭಿಪ್ರಾಯ ಕೇಳಿಕೊಂಡು ಯಾರೂ ಡಿಸಿಎಂ ಮಾಡಲ್ಲ' ಎಂದು ತಿಳಿಸಿದರು. ಡಿಸಿಎಂ ಹುದ್ದೆ ಸೃಷ್ಟಿ ಪ್ರಸ್ತಾಪವಿಲ್ಲ ಎಂದ ಹೈಕಮಾಂಡ್: ಸರಕಾರದ ರಚನೆಯಾದಾಗಿನಿಂದಲೂ ಮೂರು ಡಿಸಿಎಂ ಹುದ್ದೆ ಸೃಷ್ಟಿ ಕುರಿತು ಪರ–ವಿರೋಧಗಳು ನಡೆಯುತ್ತಲೇ ಇದೆ. ಇದಕ್ಕೆ ಕಡಿವಾಣ ಹಾಕಲು ರಾಜ್ಯ ಉಸ್ತುವಾರಿ ಎಐಸಿಸಿ ಪ್ರಧಾನ ಕಾರ್ಯದರ್ಶಿ ರಣದೀಪ ಸಿಂಗ್ ಸುರ್ಜೆವಾಲಾ ಅವರು ಡಿಸಿಎಂ ಹುದ್ದೆ ಸೃಷ್ಟಿ ಇಲ್ಲ ಎಂದು ಸ್ಪಷ್ಟವಾಗಿ ಹಲವು ಸಭೆಗಳಲ್ಲಿ ತಿಳಿಸಿದ್ದರು. ಸ್ವತಃ ಎಐಸಿಸಿ ಅಧ್ಯಕ್ಷ ಮಲ್ಲಿಕಾರ್ಜುನ ಖರ್ಗೆಯವರು ಇನ್ನಷ್ಟು ಡಿಸಿಎಂ ವಿಚಾರ ಚರ್ಚೆಯಲ್ಲಿಲ್ಲ, ಸುಮ್ಮನಿರುವುದು ಲೇಸು ಎಂದಿದ್ದರು. ಆದರೂ ಇದೀಗ ಮತ್ತೆ ಮೂರು ಡಿಸಿಎಂ ಹುದ್ದೆ ಸೃಷ್ಟಿ ವಿಚಾರ ಮುನ್ನೆಲೆಗೆ ಬಂದಿದೆ.

ಕಾರು ಡಿಕ್ಕಿ: ವಿದ್ಯಾರ್ಥಿನಿ ಸಾವು

ಸಾಗರ: ಕಾಲೇಜಿನಿಂದ ಮನೆಗೆ ತೆರಳುತ್ತಿದ್ದ ಸಂದರ್ಭದಲ್ಲಿ ಸ್ಕೂಟಿಗೆ ಹಿಂದಿನಿಂದ ಕಾರು ಡಿಕ್ಕಿ ಹೊಡೆದ ಪರಿಣಾಮ ತೀವ್ರವಾಗಿ ಗಾಯಗೊಂಡ ವಿದ್ಯಾರ್ಥಿನಿ ಭಾನುವಾರ ಸಾವನ್ನಪ್ಪಿದ ಘಟನೆ ನಡೆದಿದೆ. ಅನುಷಾ(20) ಮೃತಪಟ್ಟ ವಿದ್ಯಾರ್ಥಿನಿ. ನಗರದ ಎಂಡಿಎಫ್ ಕಾಲೇಜಿನಲ್ಲಿ ದ್ವಿತೀಯ ಬಿಸಿಎ ಡಿಗ್ರಿ ಓದುತ್ತಿರುವ ಅನುಷಾ ಕಾಲೇಜು ಪೂರೈಸಿ ಸ್ಕೂಟಿಯಲ್ಲಿ ಮನೆಗೆ ತೆರಳುತ್ತಿದ್ದಳು. ಆಗ ಸಾಗರದಿಂದ ಜೋಗ ಕಡೆಗೆ ಚಲಿಸುತ್ತಿದ್ದ ಕಾರು ಕುಗ್ವೆ ಸಮೀಪ ಹಿಂದಿನಿಂದ ಡಿಕ್ಕಿ ಹೊಡೆದಿದ್ದರಿಂದ ತೀವ್ರವಾಗಿ ಗಾಯಗೊಂಡಾಕೆಯನ್ನು ಶಿವಮೊಗ್ಗದ ಆಸ್ಪತ್ರೆಗೆ ಸೇರಿಸಲಾಗಿತ್ತು.ಚಿಕಿತ್ಸೆ ಫಲಕಾರಿಯಾಗದೆ ಅನುಷ್ಕಾ ಸಾವನ್ನಪ್ಪಿದ್ದಾರೆ. ಅನುಷಾರ ತಂದೆ ಮೂಲತಃ ಕುಂದಾಪುರದವರಾಗಿದ್ದು ಸಾಗರದ ಕೆಎಸ್‌ಆರ್‌ಟಿಸಿಯಲ್ಲಿ ಕಾರ್ಯ ನಿರ್ವಹಿಸುತ್ತಿದ್ದಾರೆ.

ವೈದ್ಯಕೀಯ ಶಿಕ್ಷಣ ಇಲಾಖೆ ಮಂಡಳಿ ಸಭೆಯಲ್ಲಿ ತೀರ್ಮಾನ

ವೈದ್ಯಕೀಯ ನಿರ್ದೇಶಕರ ಶೀಘ್ರ ನೇಮಕ

ವಿಶ್ವವಾಣಿ ಸುದ್ದಿಮನೆ ಬೆಂಗಳೂರು

ರಾಜ್ಯದ 9 ಸರಕಾರಿ ವೈದ್ಯಕೀಯ ಕಾಲೇಜುಗಳಲ್ಲಿ ಕಾಯಂನಿರ್ದೇಶಕರನ್ನು ನೇಮಿಸಿ, ಪ್ರಭಾರಿಗೆ ಇತೀ ಶ್ರೀ ಹಾಡಲು ವೈದ್ಯಕೀಯ ಶಿಕ್ಷಣ ಇಲಾಖೆ ಮುಂದಾಗಿದೆ.

ಹಲವು ವರ್ಷಗಳಿಂದ ಪ್ರಭಾರಿ ನಿರ್ದೇಶಕರಿಂದಲೇ ರಾಜ್ಯದ ಹಲವು ಮೆಡಿಕಲ್ ಕಾಲೇಜು (ವೈದ್ಯಕೀಯ ವಿಜ್ಞಾನ ಸಂಸ್ಥೆ)ಗಳ ಆಡಳಿತ ಯಂತ್ರ ಕುಸಿದಂತಾಗಿ, ಪ್ರಭಾರಿ ಕುರ್ಚಿಗಾಗಿ ಹಗ್ಗ–ಜಗ್ಗಾಟಗಳಿಗೆ ಕಾರಣವಾಗಿತ್ತು. ಬೆಂಗಳೂರಿನಲ್ಲಿರುವ ಪ್ರಮುಖ ಸೂಪರ್ ಸ್ಪೆಷಾಲಿಟಿ ಆಸ್ಪತ್ರೆಗಳಾದ ನೆಫ್ರೋ ಯುರಾಲಜಿ ಸಂಸ್ಥೆ, ಇಂದಿರಾ ಗಾಂಧಿ ಮಕ್ಕಳ ಆಸ್ಪತ್ರೆ, ಸಂಜಯ್‌ಗಾಂಧಿ ಟ್ರಾಮಾ ಮತ್ತು ಅಸ್ಥಿ ಚಿಕಿತ್ಸಾ ಸಂಸ್ಥೆ ಮಾತ್ರವಲ್ಲದೆ, ವಿಕ್ಟೋರಿಯಾ ಆಸ್ಪತ್ರೆಗಳಿಗೆ ಇದುವರೆಗೂ ಕಾಯಂನಿರ್ದೇಶಕರ ನೇಮಕಕ್ಕೆ ರಾಜ್ಯ ಸರಕಾರ ಮುಹೂರ್ತ ನಿಗದಿ ಮಾಡಿ ಇರಲ್ಲ. ಬರೀ ಪ್ರಭಾರ ಹುದ್ದೆಯಲ್ಲಿ ಹಲವು ವರ್ಷಗಳಿಂದ ಈ ಸಂಸ್ಥೆಗಳಲ್ಲಿ ಕಾರ್ಯನಿರ್ವಹಿಸುತ್ತಿದ್ದಾರೆ. ಆದ್ದರಿಂದ ಆಸ್ಪತ್ರೆಗಳಿಗೆ ನಿರ್ದೇಶಕರ ನೇಮಕಕ್ಕೆ ವೈದ್ಯಕೀಯ ಶಿಕ್ಷಣ ಇಲಾಖೆ ಮಂಡಳಿ ಸಭೆ ನಡೆಸಿ ತೀರ್ಮಾನ ತೆಗೆದುಕೊಳ್ಳುತ್ತಿದೆ.

ಕಾಯಂನಿರ್ದೇಶಕರನ್ನು ನೇಮಿಸುವುದು ರಾಜಕೀಯ ನಿರ್ಧಾರವಾಗಿರಬಹುದು, ಆದರೆ ಕೆಲವು ಸಂಸ್ಥೆಗಳಲ್ಲಿ ನೇಮಕಾತಿ ವಿಳಂಬಕ್ಕೆ ಕಳೆದ ವರ್ಷ ಹೊರಡಿಸಿದ ಹೊಸ ಬೈಲಾಗಳನ್ನು ಅಳವಡಿಸಿಕೊಳ್ಳುವಲ್ಲಿನ ಎಡವಟ್ಟು ಕಾರಣವಾಗಿದೆ. ಹೊಸ ಬೈಲಾದಲ್ಲಿ ನಿವೃತ್ತಿ ವಯಸ್ಸನ್ನು 60 ಕ್ಕೆ ತಿದ್ದುಪಡಿ ಮಾಡಿದೆ. ಆದರೆ, ಈ ಮೊದಲು ಇದು ಸಂಸ್ಥೆಗಳ ನಡುವೆ ಭಿನ್ನವಾಗಿತ್ತು. ಬೆಂಗಳೂರು ಮೂಲದ ಕೆಲವೊಂದು ವೈದ್ಯಕೀಯ ಸಂಸ್ಥೆಗಳ ಬೈಲಾಗಳನ್ನು ಅಳವಡಿಸಲಾಗಿಲ್ಲ. ಕಳೆದ ಎರಡು ಸಂಸ್ಥೆಗಳು ನಾಲ್ಕು ವರ್ಷಗಳಿಂದಕಾಯಂನಿರ್ದೇಶಕರಿಲ್ಲದೆ ಕಾರ್ಯನಿರ್ವಹಿಸುತ್ತಿವೆ. ಮೂರು ಸೂಪರ್ ಸ್ಪೆಷಾಲಿಟಿ ಆಸ್ಪತ್ರೆಗಳಿಗೆ ಮುಖ್ಯಮಂತ್ರಿ ಸಿದ್ದರಾಮಯ್ಯ ಅಧ್ಯಕ್ಷರಾಗಿದ್ದಾರೆ. ನಿವೃತ್ತಿ ವಯಸ್ಸನ್ನು ಔಪಚಾರಿಕಗೊಳಿಸುವ ಬೈಲಾಗಳನ್ನು ಅಳವಡಿಸಿಕೊಳ್ಳಲು ಮುಖ್ಯಮಂತ್ರಿಗೆ ಸಭೆ ಕರೆಯಲು ಸಾಧ್ಯವಾಗುತ್ತಿಲ್ಲ. ಚುನಾವಣಾ ಫಲಿತಾಂಶಗಳು ಹೊರಬೀಳುವವರೆಗೂ ಈ ಸಂಸ್ಥೆಗಳಲ್ಲಿ ಯಥಾಸ್ಥಿತಿ ಮುಂದುವರಿಯುವ ಸಾಧ್ಯತೆಯಿದೆ. ಅಂದರೆ, ಅವರು ನಿರ್ದೇಶಕರನ್ನು ನೇಮಿಸಲು ತಡವಾಗಲಿದೆ ಎಂದು ಅಧಿಕಾರಿಯೊಬ್ಬರು ಮಾಹಿತಿ ನೀಡಿದ್ದಾರೆ.

ಕಾಯಂ ನಿರ್ದೇಶಕರ ಹುದ್ದೆಯ ಉಪಯೋಗ

ಕಾಯಂ ನಿರ್ದೇಶಕರು ಮೂರು ವರ್ಷಗಳ ಅವಧಿಗೆ ನೇಮಕರಾಗುತ್ತಾರೆ. ಪ್ರಭಾರಿ ಇದ್ದರೆ ಯಾವ ಸಂದರ್ಭದಲ್ಲಾದರೂ ನಿರ್ದೇಶಕ ಸ್ಥಾನದಿಂದ ಇಳಿಸಬಹು ದು. ಆಗ ಅಧಿಕಾರದ ಖುರ್ಚಿ ಉಳಿಸಿಕೊಳ್ಳಲು ರಾಜಿ ಮೂಲಕವೇ ಆಡಳಿತ ಮಾಡಬೇಕಾಗುತ್ತದೆ. ಇನ್ನು ನಿರ್ದೇಶಕ ಕುರ್ಚಿಯ ಆಕಾಂಕ್ಷಿಗಳು ನಿರಂತರವಾ ಗಿ ಅಧಿಕಾರಕ್ಕಾಗಿ ಪ್ರಯತ್ನ ಮಾಡುತ್ತಿ ರುತ್ತಾರೆ. ಇಂತಹ ಬೆಳವಣಿಗೆಯಿಂದ ವೈದ್ಯಕೀಯ ವಿಜ್ಞಾನ ಸಂಸ್ಥೆಯ ಆಡಳಿತದ ಮೇಲೆ ಪ್ರಭಾವಕ್ಕೆ ಕಾರಣವಾಗುತ್ತಿತ್ತು. ಇದರಿಂದಾಗಿ ಹಲವು ವರ್ಷಗಳಿಂದ ಕಾಯಂ ನಿರ್ದೇಶಕ ನೇಮಕ ಬೇಡಿಕೆ ಇತ್ತು.

ಕಾಯಂ ನಿರ್ದೇಶಕರು ಇಲ್ಲದ ಸಂಸ್ಥೆಗಳು

- ಜಯದೇವ ಹೃದ್ರೋಗ ವಿಜ್ಞಾನ ಮತ್ತು ಸಂಶೋಧನಾ ಸಂಸ್ಥೆ
- ಇನ್ಸಿಟ್ಯೂಟ್ ಆಫ್ ನೆಫ್ರೋ ಯುರಾಲಜಿ
- ರಾಜೀವ್ ಗಾಂಧಿ ಎದೆ ರೋಗಗಳ ಸಂಸ್ಥೆ
- ಇಂದಿರಾ ಗಾಂಧಿ ಮಕ್ಕಳ ಆರೋಗ್ಯ ಸಂಸ್ಥೆ
- ಸಂಜಯ್ ಗಾಂಧಿ ಟ್ರಾಮಾ ಸಂಸ್ಥೆ
- ಧಾರವಾಡ ಮಾನಸಿಕ ಆರೋಗ್ಯ ಮತ್ತು ನರವಿಜ್ಞಾನ ಸಂಸ್ಥೆ
- ರಾಜೀವ್ ಗಾಂಧಿ ಸೂಪರ್ ಸ್ಪೆಷಾಲಿಟಿ ಆಸ್ಪತ್ರೆ
- ಬಿಎಂಸಿಆರ್‌ಐ ಸೂಪರ್ ಸ್ಪೆಷಾಲಿಟಿ ಆಸ್ಪತ್ರೆ
- ಕರ್ನಾಟಕ ಅಂತಃಸ್ರಾವಶಾಸ್ತ್ರ ಮತ್ತು ಸಂಶೋಧನಾ ಸಂಸ್ಥೆ

ಸಮಾಚಾರ ಸಣ್ಣದಲ್ಲ

ಬೇಲಿಯಲ್ಲಿ ಸಿಲುಕಿದ್ದ ಚಿರತೆ ರಕ್ಷಣೆ

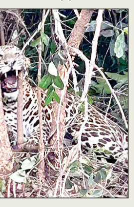

ಹಿರಿಯಡಕ: ಕುಕ್ಕೆಹಳ್ಳಿ–ಹಿರಿಯಡಕ ರಸ್ತೆಯ ಬಕ್ಕಾರೆ ಎಂಬಲ್ಲಿ ಶನಿವಾರ ಸಂಜೆ ತಂತಿ ಬೇಲಿಯಲ್ಲಿ ಸಿಲುಕಿಕೊಂಡಿದ್ದ ಚಿರತೆಯೊಂದನ್ನು ಅರಣ್ಯ ಇಲಾಖೆಯವರು ರಕ್ಷಿಸಿದ್ದಾರೆ. ಸರಕಾರಿ ಜಾಗದಲ್ಲಿ ಅಳವಡಿಸಿದ್ದ ತಂತಿ ಬೇಲಿಯಲ್ಲಿ ಸಿಲುಕಿಕೊಂಡಿದ್ದ 4 ವರ್ಷ ಪ್ರಾಯದ ಚಿರತೆಯನ್ನು ಕಂಡ ಸ್ಥಳೀಯರು ಅರಣ್ಯ ಇಲಾಖೆಗೆ ಮಾಹಿತಿ ನೀಡಿದ್ದರು. ತಕ್ಷಣ ಸ್ಥಳಕ್ಕೆ ಬಂದ ಅರಣ್ಯ ಇಲಾಖೆ ಸಿಬ್ಬಂದಿ, ಅರಿವಳಿಕೆ ತಜ್ಞರು ಚಿರತೆಗೆ ಅರಿವಳಿಕೆ ಚುಚ್ಚುಮದ್ದು ನೀಡಿ ಪ್ರಜ್ಞೆ ತಪ್ಪಿಸಿ, ರಕ್ಷಿಸಿದರು. ನಂತರ ಬೋನಿನಲ್ಲಿ ಬಂಧಿಸಿ ಪಶು ವೈದ್ಯಕೀಯ ತಜ್ಞರು ಪ್ರಾಥಮಿಕ ಚಿಕಿತ್ಸೆ ನೀಡಿದರು. ಚಿರತೆಯನ್ನು ವಲಯ ಅರಣ್ಯ ಇಲಾಖೆಯಲ್ಲಿ ಇರಿಸಲಾಗಿದ್ದು, ಚೇತರಿಸಿಕೊಂಡ ಬಳಿಕ ಸುರಕ್ಷಿತವಾಗಿ ಕಾಡಿಗೆ ಬಿಡಲಾಗುವುದು ಎಂದು ಅಧಿಕಾರಿಗಳು ತಿಳಿಸಿದ್ದಾರೆ.

ವಿವಾಹಿತನ ಜತೆ ವಿದ್ಯಾರ್ಥಿನಿ ಆತ್ಮಹತ್ಯೆ

ತುಮಕೂರು: ವಿವಾಹಿತ ಪುರುಷನೊಂದಿಗೆ ಕಾಲೇಜು ವಿದ್ಯಾರ್ಥಿನಿ ಆತ್ಮಹತ್ಯೆ ಮಾಡಿಕೊಂಡ ಘಟನೆ ತುಮಕೂರು ಜಿಲ್ಲೆ ಕೊರಟಗೆರೆ ತಾಲೂಕಿನಲ್ಲಿ ನಡೆದಿದೆ. ಅನನ್ಯ (19), ರಂಗಶಾಮಣ್ಣ (45) ಮೃತ ಪ್ರೇಮಿಗಳು. ಕೊರಟಗೆರೆ ತಾಲೂಕಿನ ಮಾವತ್ತೂರು ಕೆರೆಯಲ್ಲಿ ಇಬ್ಬರೂ ಪ್ರೇಮಿಗಳ ಶವ ಪತ್ತೆಯಾಗಿದೆ. ಶನಿವಾರ ಮಾವತ್ತೂರು ಕೆರೆಯ ದಡದಲ್ಲಿ ಇಬ್ಬರ ಚಪ್ಪಲಿ ಹಾಗೂ ಮೊಬೈಲ್ ಪತ್ತೆಯಾಗಿತ್ತು. ಭಾನುವಾರ ಬೆಳಗ್ಗೆ ಇಬ್ಬರ ಶವ ಪತ್ತೆಯಾಗಿದೆ. ಕೊಳಾಲ ಹೋಬಳಿ ಲಕ್ಕಯ್ಯನಪಾಳ್ಯದ ಅನನ್ಯ ಹಾಗೂ ಬೈರಗೊಂಡ್ಲು ಗ್ರಾಮದ ರಂಗಶಾಮಣ್ಣ ಪರಸ್ಪರ ಪ್ರೀತಿಸುತ್ತಿದ್ದರು ಎನ್ನಲಾಗಿದೆ. ಕಳೆದ 4 ದಿನಗಳ ಹಿಂದೆ ಇಬ್ಬರು ಪ್ರೇಮಿಗಳು ಮನೆಯಿಂದ ನಾಪತ್ತೆಯಾಗಿದ್ದರು. ತಮ್ಮ ಪ್ರೀತಿಗೆ ಕುಟುಂಬದವರ ವಿರೋಧ ವ್ಯಕ್ತಪಡಿಸಿದ್ದರಿಂದ ಇಬ್ಬರೂ ಆತ್ಮಹತ್ಯೆ ಮಾಡಿಕೊಂಡಿದ್ದಾರೆ ಎಂದು ಶಂಕಿಸಲಾಗಿದೆ.

ನೇಣಿಗೆ ಶರಣಾದ ಪೇದೆ

ಕಲಬುರಗಿ: ಜಿಲ್ಲೆ ಸೇಡಂ ತಾಲೂಕಿನ ಮಾಡಬೂಳ ಠಾಣೆಯ ಪೊಲೀಸ್ ಪೇದೆ ದೊಡ್ಡೇಶ್ (40) ನಗರದ ಹೊರವಲಯದ ಉದನೂರು ರಸ್ತೆಯ ಪಕ್ಕದ ಜಮೀನಿನಲ್ಲಿ ಇರುವ ಬೇವಿನ ಮರಕ್ಕೆ ನೇಣು ಹಾಕಿಕೊಂಡು ಆತ್ಮಹತ್ಯೆ ಮಾಡಿಕೊಂಡಿರುವ ಘಟನೆ ನಡೆದಿದೆ. ದೊಡ್ಡೇಶ್ ಅವರು ಕಲಬುರಗಿ ನಗರದ ಹೈ ಕೋರ್ಟ್ ಬಳಿಯ ಸಂತೋಷ ಕಾಲೋನಿಯ ಮನೆಯೊಂದರಲ್ಲಿ ವಾಸವಾಗಿದ್ದರು. ಸ್ಥಳಕ್ಕೆ ವಿವಿ ಠಾಣೆಯ ಪಿಐ ಭೇಟಿ ನೀಡಿ ಪರಿಶೀಲನೆ ಮಾಡಿದ್ದಾರೆ. ನಂತರ ದೇಹವನ್ನು ಜಿಮ್ಸ್ ಗೆ ಮರಣೋತ್ತರ ಪರೀಕ್ಷೆಗಾಗಿ ಕಳುಹಿಸಲಾಗಿದೆ. ಕೌಟುಂಬಿಕ ಕಲಹದ ಹಿನ್ನಲೆ ಆತ್ಮಹತ್ಯೆಗೆ ಶರಣಾಗಿರುವ ಶಂಕೆ ವ್ಯಕ್ತಪಡಿಸಿರುವ ವಿಶ್ವವಿದ್ಯಾಲಯ ಪೊಲೀಸರು, ಪ್ರಕರಣ ದಾಖಲು ಮಾಡಿಕೊಂಡು ತನಿಖೆ ನಡೆಸುತ್ತಿದ್ದಾರೆ.

ತಲ್ವಾರ್ ಝಳಪಿಸಿ ಪೋಸ್ಟ್: ಇಬ್ಬರ ಸೆರೆ

ಚಿಕ್ಕಮಗಳೂರು: ಜನರಿಗೆ ಭಯ ಹುಟ್ಟಿಸುವ ರೀತಿಯಲ್ಲಿ ಸಾರ್ವಜನಿಕ ಸ್ಥಳಗಳಲ್ಲಿ ತಲ್ವಾರ್ ಹಿಡಿದು ಓಡಾಡಿದ್ದ ಹಾಗೂ ಇನ್ಸ್ಟಾಗ್ರಾಮ್‌ನಲ್ಲಿ ಫೋಟೋ ಹಂಚಿಕೊಂಡಿದ್ದ ಇಬ್ಬರನ್ನು ಎನ್ ಆರ್‌ಪುರ ಪೊಲೀಸರು ಬಂಧಿಸಿದ್ದಾರೆ. ಬಂಧಿತ ಆರೋಪಿಗಳನ್ನು ಎನ್‌ಆರ್‌ಪುರದ ಸೈಯದ್ ಸಲ್ಮಾನ್ (22) ಮೊಹಮ್ಮದ್ ಸಾಧಿಕ್ (25) ಎಂದು ಗುರುತಿಸಲಾಗಿದೆ. ಆರೋಪಿ ಗಳು ತಲ್ವಾರ್ ಹಿಡಿದು ಕಾರಿನಲ್ಲಿ ಅಡ್ಡಾಡುತ್ತಿದ್ದರು. ಇದೀಗ ಪೊಲೀಸರು ಸಿನಿಮೀಯ ರೀತಿಯಲ್ಲಿ ಸೌತಿಕೆರೆ ಗ್ರಾಮದ ಬಳಿ ಕಾರನ್ನು ಅಡ್ಡಗಟ್ಟಿ ಆರೋಪಿಗಳನ್ನು ಬಂಧಿಸಿದ್ದಾರೆ. ಆರೋಪಿಗಳು ಸಾರ್ವಜನಿಕ ಸ್ಥಳಗಳಲ್ಲಿ ಲಾಂಗ್ ಪ್ರದರ್ಶನ ಮಾಡಿದ್ದರು. ಈ ಸಂಬಂಧ ಸಾರ್ವಜನಿಕರು ಪೊಲೀಸರಿಗೆ ಮಾಹಿತಿ ನೀಡಿದ್ದರು. ಖಚಿತ ಮಾಹಿತಿ ಆಧಾರದ ಮೇಲೆ ಪೊಲೀಸರು ಆರೋಪಿಗಳನ್ನು ಬಂಧಿಸಿ, ವಿಚಾರಣೆ ನಡೆಸುತ್ತಿದ್ದಾರೆ. ಬಂಧಿತರು ಎನ್ ಆರ್‌ಪುರದಲ್ಲಿ ಮೆಕಾನಿಕ್ ಆಗಿ ಕೆಲಸ ಮಾಡುತ್ತಿದ್ದರು ಎಂದು ಪೊಲೀಸರು ತಿಳಿಸಿದ್ದಾರೆ.

ವಿರಾಮ
ಪ್ರತಿ ಭಾನುವಾರ

{ವಿ.ಸೋಮಣ್ಣ } ಕೇಂದ್ರ ಸಚಿವ

ಬಿಜೆಪಿ ಮತ್ತು ಜೆಡಿಎಸ್ ಒಂದಾಗುವ ಬಹುಕಾಲದ ಕನಸು ನನಸಾಗಿದ್ದು, ಇದು ಆಡಳಿತಾರೂಢ ಕಾಂಗ್ರೆಸ್ ಸರಕಾರ ನಿದ್ರೆಯಿಲ್ಲದ ರಾತ್ರಿ ಕಳೆಯುವಂತಹ ಸ್ಥಿತಿ ಎದುರಾಗುವಂತೆ ಮಾಡಿದೆ. ನಾವು ಸಣ್ಣ ಭಿನ್ನಾಭಿಪ್ರಾಯಗಳನ್ನು ಬದಿಗಿಟ್ಟು ಪ್ರಧಾನಿ ಮೋದಿ ಮತ್ತು ಗೃಹ ಸಚಿವ ಅಮಿತ್ ಶಾ ಅವರನ್ನು ಬಲಪಡಿಸಲು ಒಟ್ಟಾಗಿ ಕೆಲಸ ಮಾಡಬೇಕು.

ದೇವೇಗೌಡರ ರಾಜಕೀಯ ಕುಟುಂಬ, ಜೆಡಿಎಸ್‌ನ ವರ್ಚಸ್ಸಿಗೆ ರಾಷ್ಟ್ರೀಯ ಮಟ್ಟದಲ್ಲಿ ಹಾನಿ

ಕಾನೂನು ಸಂಕಷ್ಟದಲ್ಲಿ ರೇವಣ್ಣ ಕುಟುಂಬ

ವಿಶ್ವವಾಣಿ ಸುದ್ದಿಮನೆ ಬೆಂಗಳೂರು

ಮಾಜಿ ಸಚಿವ ಎಚ್.ಡಿ ರೇವಣ್ಣ ಅವರ ಇಡೀ ಕುಟುಂಬದ ಮೇಲೆ ಒಂದಲ್ಲಾ ಒಂದು ರೀತಿಯಾದ ಆರೋಪಗಳು ಬೆಳಕಿಗೆ ಬರುತ್ತಿದ್ದು, ಈಗ ಕಾನೂನು ಕಟ್ಟಳೆಯಲ್ಲಿ ಸಿಲುಕಿದೆ.

ಹಾಸನ ಜಿಲ್ಲೆಯಲ್ಲಿ ರಾಜಕೀಯವಾಗಿ ಛಾಪು ಮೂಡಿಸಿದ್ದ ಮಾಜಿ ಸಚಿವ ರೇವಣ್ಣ ಕುಟುಂಬಕ್ಕೆ ಒಂದಲ್ಲಾ ಒಂದು ಸಂಕಷ್ಟಗಳು ಎದುರಾಗುತ್ತಲೇ ಇವೆ. ಮಾಜಿ ಪ್ರಧಾನಿ ಎಚ್.ಡಿ.ದೇವೇಗೌಡ ಅವರ ಹಿರಿಯ ಮಗ ರೇವಣ್ಣ ಕುಟುಂಬಕ್ಕೆ ಇದೀಗ ಭಾರಿ ಸಂಕಷ್ಟ ಎದುರಾಗಿದೆ. ಅತ್ಯಾಚಾರ ಕೇಸ್‌ನಲ್ಲಿ ಮಾಜಿ ಸಂಸದ ಪ್ರಜ್ವಲ್ ಬಂಧನವಾಗಿದೆ. ಸಂತ್ರಸ್ತೆ ಅಪಹರಣ ಪ್ರಕರಣದಲ್ಲಿ ಬಂಧನಕ್ಕೊಳಗಾಗಿ ಹತ್ತು ದಿನ ಜೈಲು ಅನುಭವಿಸಿ ರೇವಣ್ಣ ಹೊರಬಂದಿದ್ದಾರೆ. ಇದೇ ಸಂತ್ರಸ್ತೆ ಅಪಹರಣ ಕೇಸ್‌ನಲ್ಲಿ ಜಾಮೀನು ಅರ್ಜಿ ವಜಾ ಆಗಿ ಭವಾನಿ ರೇವಣ್ಣ ಬಂಧನ ಭೀತಿ ಎದುರಿಸಿದ್ದರು. ಇದೀಗ ಹಿರಿಯ ಪುತ್ರ, ವಿಧಾನ ಪರಿಷತ್ ಸದಸ್ಯ ಸೂರಜ್ ಕೂಡ ಬಂಧಿತರಾಗಿದ್ದಾರೆ. ಒಟ್ಟಿನಲ್ಲಿ ಸಾಲು ಸಾಲು ಸಂಕಷ್ಟ ಜೆಡಿಎಸ್ ನಾಯಕ ರೇವಣ್ಣ ಅವರನ್ನು ಹೈರಾಣು ಮಾಡಿದೆ.

ಪ್ರಜ್ವಲ್ ರೇವಣ್ಣ ಅಶ್ಲೀಲ ವಿಡಿಯೊ ಪ್ರಕರಣ ಬರೀ ರಾಜ್ಯ, ದೇಶ ಅಲ್ಲದೆ, ವಿದೇಶಗಳವರೆಗೂ ಸದ್ದು ಮಾಡಿತ್ತು. ಇದರ ಬೆನ್ನಲ್ಲೇ ಇದೀಗ ಪ್ರಜ್ವಲ್ ರೇವಣ್ಣ ಅಣ್ಣ ವಿಧಾನಪರಿಷತ್ ಸದಸ್ಯ ಸೂರಜ್ ರೇವಣ್ಣ ವಿರುದ್ಧವೂ ಸಹ ಅಸಹಜ ಲೈಂಗಿಕ ದೌರ್ಜನ್ಯ ಆರೋಪವೊಂದು ಬೆಳಕಿಗೆ ಬಂದಿದೆ. ಈಗಾಗಲೇ ಪ್ರಜ್ವಲ್ ರೇವಣ್ಣ ಅವರ ಪ್ರಕರಣದಿಂದ ಮುಜುಗರಕ್ಕೀಡಾಗಿದ್ದ ರೇವಣ್ಣ ಕುಟುಂಬ ಮತ್ತಷ್ಟು ಮುಜುಗರಕ್ಕೆ ಒಳಗಾಗುವಂತಾಗಿದೆ.

ಪ್ರಜ್ವಲ್ ರೇವಣ್ಣ ಹಾಗೂ ಸೂರಜ್ ರೇವಣ್ಣ ಪ್ರಕರಣದಿಂದ ದೇವೇಗೌಡರ ರಾಜಕೀಯ ಕುಟುಂಬ ಮತ್ತು ಜೆಡಿಎಸ್ ಪಕ್ಷದ ವರ್ಚಸ್ಸಿಗೆ ರಾಷ್ಟ್ರೀಯ ಮಟ್ಟದಲ್ಲಿ ತೀವ್ರ ಹಾನಿ ಉಂಟಾಗುವ ಪರಿಸ್ಥಿತಿಯನ್ನು ಉಂಟುಮಾಡಿದೆ. ಡ್ಯಾಮೇಜ್ ಕಂಟ್ರೋಲ್ ಪ್ರಕ್ರಿಯೆಯಲ್ಲಿ ಪಕ್ಷ ನಿರತವಾಗಿದ್ದರೂ ರೇವಣ್ಣ ಕುಟುಂಬವನ್ನು ಉಳಿಸುವ ಸ್ಥಿತಿಯಲ್ಲಿ ಪಕ್ಷವಿಲ್ಲ. ಎಚ್. ಡಿ.ರೇವಣ್ಣ ಅವರು ಈಗಾಗಲೇ ಜಾಮೀನಿನ ಮೇಲೆ ಬಿಡುಗಡೆಯಾಗಿದ್ದರೂ ಕಾನೂನಿನ ಕುಣಿಕೆಯಲ್ಲಿ ಸಂಕಷ್ಟ ಎದುರಾಗಲಿದೆ. ಎಸ್‌ಐಟಿ ತನಿಖೆಯಲ್ಲಿ ಭವಾನಿ ಹೆಸರೂ ಹೊರಬಿದ್ದಿರುವುದರಿಂದ ಕುಟುಂಬ ಸದಸ್ಯರಿಗೆ ಸಹಾಯ ಮಾಡುವ ಸ್ಥಿತಿಯಲ್ಲಿ ಕುಮಾರಸ್ವಾಮಿಯವರೂ ಇಲ್ಲ ಎಂಬ ಮಾತುಗಳು ಪಕ್ಷ ಪಾಳಯದಲ್ಲಿ ಕೇಳಿಬಂದಿವೆ.

ನನ್ನ ಕುಟುಂಬದ ವಿರುದ್ಧ ವ್ಯವಸ್ಥಿತವಾಗಿ ಷಡ್ಯಂತ್ರ ಮಾಡಲಾಗಿದೆ. ನಾನು ಈ ರೀತಿಯ ಷಡ್ಯಂತ್ರಕ್ಕೆ ಹೆದರುವುದಿಲ್ಲ. ನಾನು, ದೇವರು, ನ್ಯಾಯಾಂಗದ ಮೇಲೆ ನಂಬಿಕೆ ಇಟ್ಟುಕೊಂಡಿದ್ದೇನೆ.

–ಎಚ್.ಡಿ.ರೇವಣ್ಣ, ಶಾಸಕ

ಮನೆ ಮಕ್ಕಳಿಗೆ ತಪ್ಪು ಮಾಡಿ ಎಂದು ಯಾರಾದರೂ ಹೇಳುತ್ತೇವೆಯೇ? ಯಾರೇ ತಪ್ಪು ಮಾಡಿದರೂ ತಪ್ಪೇ. ಕಾನೂನಿನ ಮುಂದೆ ಎಲ್ಲರೂ ತಲೆ ಬಾಗಲೇಬೇಕು.

–ಎಚ್.ಡಿ.ಕುಮಾರಸ್ವಾಮಿ, ಕೇಂದ್ರ ಸಚಿವ

ಆರೋಪಗಳೇನು

ಎಚ್.ಡಿ.ರೇವಣ್ಣ: ಲೈಂಗಿಕ ದೌರ್ಜನ್ಯ ಪ್ರಕರಣದಲ್ಲಿ ಸಂತ್ರಸ್ತೆಯ ಅಪಹರಣ

ಭವಾನಿ ರೇವಣ್ಣ: ಹೊಳೆನರಸೀಪುರ ಪ್ರಕರಣದಲ್ಲಿ ಸಂತ್ರಸ್ತೆಯ ಅಪಹರಣ

ಪ್ರಜ್ವಲ್ ರೇವಣ್ಣ : ಲೈಂಗಿಂಕ ದೌರ್ಜನ್ಯ, ಅತ್ಯಾಚಾರ, ಬೆದರಿಕೆ

ಸೂರಜ್ ರೇವಣ್ಣ : ಅಸಹಜ ಲೈಂಗಿಕ ದೌರ್ಜನ್ಯ

ರಾಜಕೀಯ ಭವಿಷ್ಯ ಅತಂತ್ರ

ಲೈಂಗಿಕ ದೌರ್ಜನ್ಯ ಹಾಗೂ ಮಹಿಳೆ ಅಪಹರಣ ಪ್ರಕರಣ ಬಯಲಾದ ಬಳಿಕ ದೇವಣ್ಣ ಕುಟುಂಬದಿಂದ ರೇವಣ್ಣ ಕುಟುಂಬದಿಂದ ಬೇರ್ಪಟ್ಟಿದೆ. ಕಾನೂನು ನೆರವು ಪಡೆಯಲು ಎಚ್.ಡಿ. ಕುಮಾರಸ್ವಾಮಿಗೆ ದೇವೇಗೌಡರ ಕುಟುಂಬಸ್ಥರು ಮನವರಿಕೆ ಮಾಡಿದ್ದಾರೆ. ತಮ್ಮ ಸಹೋದರನನ್ನು ಉಳಿಸಲು ಎಚ್‌ಡಿಕೆ ಉತ್ತಮ ವಕೀಲರು ಮತ್ತು ಕಾನೂನು ನೆರವು ಪಡೆಯುವ ಮೂಲಕ ರೇವಣ್ಣ ಅವರಿಗೆ ಸಹಾಯ ಮಾಡುತ್ತಿ ದ್ದಾರೆ. ಆದರೆ ಪ್ರಜ್ವಲ್ ಎದುರಿಸುತ್ತಿರುವ ಕ್ರಿಮಿನಲ್ ಆರೋಪಗಳು ಘೋರವಾಗಿರುವುದ ರಿಂದ ಪ್ರಜ್ವಲ್‌ಗೆ ಸಹಾಯ ಮಾಡಲು ಆಸಕ್ತಿ ಹೊಂದಿಲ್ಲ ಎಂದು ಎಚ್‌ಡಿಕೆ ಪಾಳಯದ ಹಿರಿಯ ನಾಯಕರೊಬ್ಬರು ತಿಳಿಸಿದ್ದಾರೆ. ಆದರೆ, ಮೂವರು ಸದಸ್ಯರು ಕಾನೂನು ಹೋರಾಟ ಎದುರಿಸಬೇಕಾಗಿರುವುದರಿಂದ ರೇವಣ್ಣ ಕುಟುಂಬಕ್ಕೆ ಇದು ಬಹುತೇಕ ರಾಜಕೀಯ ಅಂತ್ಯ ಎಂದು ಪರಿಗಣಿಸಲಾಗಿದೆ.

ಇದು ಮುಂದಿನ ರಾಜಕೀಯ ದಲ್ಲಿ ರೇವಣ್ಣನವರಿಗಿಂತ ಎಚ್‌ಡಿಕೆ ಕುಟುಂಬ ವನ್ನು ಹೆಚ್ಚು ಪರಿಗಣಿಸುವಂತೆ ಮಾಡಿದೆ. ರೇವಣ್ಣ ಮಕ್ಕಳಾದ ಪ್ರಜ್ವಲ್ ಹಾಗೂ ಸೂರಜ್‌ನಿಂದಾಗಿ ಎಚ್.ಡಿ.ರೇವಣ್ಣ ಕುಟುಂಬ ಹಾಗೂ ರಾಜಕೀಯ ಭವಿಷ್ಯವೇ ಬುಡಮೇಲಾಗಿದೆ.

ಕೇಂದ್ರ ಸಚಿವ ಎಚ್.ಡಿ.ಕುಮಾರಸ್ವಾಮಿ ಸ್ಪಷ್ಟನೆ

ಚನ್ನಪಟ್ಟಣದಲ್ಲಿ ನಿಖಿಲ್ ಕಣಕ್ಕೆ ಇಳಿಯುವುದಿಲ್ಲ

ರಾಮನಗರ: ಚನ್ನಪಟ್ಟಣ ಉಪಚುನಾವಣೆಗೆ ನಿಖಿಲ್‌ನನ್ನು ಕಣಕ್ಕಿಳಿಸುವುದಿಲ್ಲ ಎಂದು ಕೇಂದ್ರ ಸಚಿವ ಎಚ್.ಡಿ.ಕುಮಾರಸ್ವಾಮಿ ಭಾನುವಾರ ಬಹಿರಂಗವಾಗಿ ಸ್ಪಷ್ಟಪಡಿಸಿದ್ದಾರೆ.

ಚನ್ನಪಟ್ಟಣ ಬಮೂಲ್ ಕಾರ್ಯಕ್ರಮದಲ್ಲಿ ಮಾತನಾಡಿದ ಅವರು, ನಿಖಿಲ್ ಎರಡು ಬಾರಿ ಸೋತು ಅವನು ಅನುಭವಿಸುತ್ತಿರುವ ನೋವು ಏನೆಂದು ನನಗೆ ಮಾತ್ರ ಗೊತ್ತು. ಚನ್ನಪಟ್ಟಣ ಉಪಚುನಾವಣೆಗೆ ಯೋಗೇಶ್ವರ್ ಆಗಬಹುದು. ಇಲ್ಲ ಜೆಡಿಎಸ್ ನವರೇ ಆಗಬಹುದು, ಎನ್‌ಡಿಎ ಅಭ್ಯರ್ಥಿ ಯಾರೇ ಆದರೂ ನಾವು ಒಗ್ಗೂಡಿ ಕೆಲಸ ಮಾಡೋಣ ಎಂದರು.

ಹಾಲು ಉತ್ಪಾದಕರಿಗೆ ದೇಶಾದ್ಯಂತ ಪ್ರೋತ್ಸಾಹ ಧನ ಕೊಡುವಂತೆ ಪ್ರಧಾನಿ ಅವರಿಗೆ ಮನವಿ ಮಾಡುತ್ತೇನೆ. ಈ ಬಗ್ಗೆ ಪ್ರಧಾನಿ ಜತೆ ಮಾತನಾಡುತ್ತೇನೆ. ದೇಶದ ಎಲ್ಲಾ ರೈತರಿಗೆ 2 ರಿಂದ 3 ರು. ಪ್ರತಿ ಲೀಟರ್‌ಗೆ ಕೊಡುವಂತೆ ಮನವೊಲಿಸುತ್ತೇನೆ ಎಂದು ಹೇಳಿದರು.

ಚನ್ನಪಟ್ಟಣ ಉದ್ಧಾರ ಮಾಡುತ್ತೇನೆ ಎಂದು ಬಂದಿರುವವರನ್ನು ಮೊದಲು ಚನ್ನಪಟ್ಟಣ ತಾಲೂಕಿಗೆ ಬರ ಬೇಕಿರುವ 61 ಕೋಟಿ ಹಾಲಿನ ಪ್ರೋತ್ಸಾಹಧನ ಕೊಡಿ ಎಂದು ಕೇಳಿ ಎಂದು ಪರೋಕ್ಷವಾಗಿ ಡಿ.ಕೆ.ಶಿವಕುಮಾರ್ ವಿರುದ್ಧ ವಾಗ್ದಾಳಿ ನಡೆಸಿದರು.

ಮನೆ ಮಕ್ಕಳಿಗೆ ತಪ್ಪು ಮಾಡಿ ಎಂದು ಯಾರಾದರೂ ಹೇಳುತ್ತೇವೆಯೇ? ಯಾರೇ ತಪ್ಪು ಮಾಡಿದರೂ ತಪ್ಪೇ. ಕಾನೂನಿನ ಮುಂದೆ ಎಲ್ಲರೂ ತಲೆ ಬಾಗಲೇಬೇಕು. ಕಾನೂನಿನ ಮುಂದೆ ಎಲ್ಲರೂ ಸಮಾನರು. ತಪ್ಪು ಮಾಡಿ ಎಂದು ನಾವು ಮಕ್ಕಳಿಗೆ ಹೇಳುವುದಿಲ್ಲ. ಉಪ್ಪು ತಿಂದವರು ನೀರು ಕುಡಿಯಬೇಕು. ಅದೇ ರೀತಿ, ತಪ್ಪು ಮಾಡಿದ ಯಾರೇ ಆದರೂ ಕಾನೂನಿನ ಎದುರು ತಲೆಬಾಗಬೇಕು.

–ಎಚ್.ಡಿ. ಕುಮಾರಸ್ವಾಮಿ, ಕೇಂದ್ರ ಸಚಿವ

ಬಿಎಸ್‌ವೈಗೆ ಬಸನಗೌಡ ಪಾಟೀಲ್ ಯತ್ನಾಳ ಹೊಸ ವ್ಯಾಖ್ಯಾನ

ವೀರಶೈವ ಮಹಾಸಭಾ ಮೂರು ಕುಟುಂಬಗಳ ಸಂಸ್ಥೆಯಾಗಿದೆ

ವಿಜಯಪುರ: ರಾಜ್ಯದ ವೀರಶೈವ ಮಹಾಸಭಾ ಮೂರು ಜನರ ಕುಟುಂಬದ ಸಂಸ್ಥೆಯಾಗಿದೆ. 'ಬಿ' ಅಂದ್ರೆ ಭೀಮಣ್ಣ ಖಂಡ್ರೆ, 'ಎಸ್' ಅಂದ್ರೆ ಶಾಮನೂರು ಶಿವಶಂಕರಪ್ಪ, 'ವೈ' ಅಂದ್ರೆ ಯಡಿಯೂರಪ್ಪ ಎಂದು ಶಾಸಕ ಬಸನಗೌಡ ಪಾಟೀಲ್ ಯತ್ನಾಳ ಆರೋಪಿಸಿ ಬಿಎಸ್‌ವೈಗೆ ಹೊಸ ವ್ಯಾಖ್ಯಾನ ನೀಡಿದರು.

ಸುದ್ದಿಗಾರರೊಂದಿಗೆ ಅವರು ಮಾತನಾಡಿ, ದಾವಣಗೆರೆ ಲೋಕಸಭಾ ಕ್ಷೇತ್ರದಲ್ಲಿ ಬಿಜೆಪಿ ಸೋಲಿಗೆ ಹೊಂದಾಣಿಕೆ ರಾಜಕಾರಣವೇ ಕಾರಣ ಎಂಬುದಕ್ಕೆ ಯಡಿಯೂರಪ್ಪ ಅವರು ನೀಡಿದ ಹೇಳಿಕೆಯೇ ಸಾಕ್ಷಿ. ವೀರಶೈವ ಮಹಾಸಭಾ ಭೀಮಣ್ಣ ಖಂಡ್ರೆ, ಶಾಮನೂರು ಶಿವಶಂಕರಪ್ಪ ಹಾಗೂ ಯಡಿಯೂರಪ್ಪ ಅವರ ಕುಟುಂಬದ ಸಂಸ್ಥೆಯಾಗಿಬಿಟ್ಟಿದೆ. ರಾಜ್ಯದಲ್ಲಿ ಈ ಮೂವರ ಕುಟುಂಬದ ಮಕ್ಕಳು, ಸೊಸೆಯಂದಿರು, ಮೊಮ್ಮಕ್ಕಳು ಮತ್ತು ಅಳಿಯಂದಿರು ಚುನಾವಣೆಗೆ ನಿಲ್ಲುತ್ತಾರೆ. ಈ ಮೂವರಿಂದಾಗಿ ರಾಜ್ಯದ ಲಿಂಗಾಯಿತರು ಇವರ ಮನೆಗಳಲ್ಲಿ ಕಸ ಗುಡಿಸುವ, ಈರುಳ್ಳಿ ಕತ್ತರಿಸುವ ಕೆಲಸ ಮಾಡಬೇಕಾ?. ಈಗ ಇವರ ಸಾಲಿಗೆ ಸಚಿವ ಶಿವಾನಂದ ಪಾಟೀಲರ ಗಜಕೇಸರಿ ಕುಟುಂಬ ಸೇರಿಕೊಂಡಿದೆ ಎಂದು ವ್ಯಂಗ್ಯವಾಡಿದರು.

ವಕ್ಫ್ ಆಸ್ತಿ ಜಮೀರ್‌ನ ಅಪ್ಪ ಮಾಡಿದ್ದಾನಾ?

ವಕ್ಫ್ ಆಸ್ತಿ ಯತ್ನಾಳ ಅಪ್ಪನ ಆಸ್ತಿಯಲ್ಲ ಎಂದ ಸಚಿವ ಜಮೀರ್ ಅಹ್ಮದ್ ಖಾನ್ ಹೇಳಿಕೆಗೆ ಪ್ರತಿಕ್ರಿಯೆ ನೀಡಿದ ಯತ್ನಾಳ, ವಕ್ಫ್ ಆಸ್ತಿಯನ್ನು ಜಮೀರ್‌ನ ಅಪ್ಪ ಮಾಡಿದ್ದಾನಾ? ದೇಶದಲ್ಲಿ ಮುಸ್ಲಿಮರಿಗಾಗಿ ಪಾಕಿಸ್ತಾನವನ್ನು ಆಗಲೇ ಒಡೆದುಕೊಟ್ಟಿದೆಯಲ್ಲ? ನೆಹರು ಮಾಡಿದ ದೊಡ್ಡ ಅನಾಹುತ ಅಂದರೆ ವಕ್ಫ್ ಕಾನೂನು ತಂದು ದೇಶದ 12 ಲಕ್ಷ ಎಕರೆಗಿಂತಲೂ ಹೆಚ್ಚು ಆಸ್ತಿ ವಕ್ಫ್‌ಗೆ ಕೊಟ್ಟಿರುವುದು, ಹಿಂದೂಗಳ ಜಮೀನು ಕೂಡ ವಕ್ಫ್‌ಗೆ ಕೊಟ್ಟಿದ್ದಾರೆ ಎಂದು ಆರೋಪಿಸಿದರು.

ಗ್ಯಾರಂಟಿ ಯೋಜನೆಗಳಿಂದಾಗಿ ರಾಜ್ಯ ಸರಕಾರ ದಿವಾಳಿಯಾಗಿದೆ. ಆಲಮಟ್ಟಿ ನೀರಾವರಿ ಯೋಜನೆಗಳಿಗೆ ಅನುದಾನ ನೀಡಿಲ್ಲ. ಗುತ್ತಿಗೆದಾರರು ತುಂಬಿದ ಇಎಂಡಿ ಹಣ ಹಿಂದಿರುಗಿಸುತ್ತಿಲ್ಲ. ಅನುದಾನದಲ್ಲಿ ರಸ್ತೆ ಕಾಮಗಾರಿ ಮಾಡುತ್ತಿದ್ದೇವೆ. ಡಿ.ಕೆ. ಶಿವಕುಮಾರ 50% ಕಮೀಷನ್ ಪಡೆಯುತ್ತಿದ್ದಾರೆ ಎಂದು ಬೆಂಗಳೂರಿನಲ್ಲಿ ಶಾಸಕ ಮುನಿರಾಜು ಹೇಳಿದ್ದಾರೆ. ಹಾಗಾಗಿ ಸಿಎಂ, ಡಿಸಿಎಂ ರಾಜ್ಯದಲ್ಲಿ ಹಗಲು ದರೋಡೆ ನಡೆಸಿದ್ದಾರೆ ಎಂದು ಗಂಭೀರ ಆರೋಪ ಮಾಡಿದರು.

ಕೆಆರ್‌ಎಸ್ ಮಟ್ಟ 110 ದಾಟಿದರೆ ನೀರು ಬಿಡುಗಡೆ

ಕೃಷಿಗೆ ನೀರು: ಸಚಿವರ ಸ್ಪಷ್ಟನೆ

ಮಂಡ್ಯ: ಶೀಘ್ರದಲ್ಲೇ ನೀರು ಸಲಹಾ ಸಮಿತಿ ಸಭೆ ಕರೆದು ನಾಲೆಗಳಿಗೆ ನೀರು ಹರಿಸುವ ನಿರ್ಧಾರ ತೆಗೆದುಕೊಳ್ಳುತ್ತೇವೆ ಎಂದು ಸಚಿವ ಎನ್. ಚಲುವರಾಯಸ್ವಾಮಿ ತಿಳಿಸಿದರು.

ಸುದ್ದಿಗಾರರೊಂದಿಗೆ ಮಾತನಾಡಿ, ನಾವು ನಿರೀಕ್ಷಿಸಿದ ಮಟ್ಟದಲ್ಲಿ ಮೇಲಿಂದ ನೀರು ಹರಿದು ಬರ್ತಿಲ್ಲ. ಭತ್ತ ನಾಟಿ ಮಾಡಲು ಜುಲೈ 15ರ ವರೆಗೂ ಟೈಂ ಇದೆ. ಹಾಗಾಗಿ ನಾವು ನಿರೀಕ್ಷೆ ಇಟ್ಟುಕೊಳ್ಳೋಣ. ಮಳೆ ಬಂದು ಡ್ಯಾಂ ನೀರಿನ ಮಟ್ಟ 110 ಅಡಿಗೆ ಏರಿದರೆ ಸಮಸ್ಯೆ ಇರೋದಿಲ್ಲ. ಆದರೆ ಈಗ ರೈತರು ನೀರು ಕೇಳ್ತಿರೋದು ಕೆರೆ ಕಟ್ಟೆ ತುಂಬಿಸಿಕೊಳ್ಳಲು. ಹಾಗಾಗಿ ಶೀಘ್ರವಾಗಿ ನಿರ್ಧಾರ ಕೈಗೊಳ್ಳಲಾಗುವುದು ಎಂದು ಹೇಳಿದರು.

ಸೂರಜ್ ರೇವಣ್ಣ ಬಂಧನ ವಿಚಾರಕ್ಕೆ ಪ್ರತಿಕ್ರಿಯಿಸಿದ ಅವರು, ಕಾನೂನಿದೆ ಎರಡೂ ಕಡೆಯಿಂದ ದೂರು ದಾಖಲಾಗಿದೆ. ಪೊಲೀಸರು ಮತ್ತು ಎಸ್‌ಐಟಿ ತಂಡ ತನಿಖೆ ನಡೆಸುತ್ತಿದೆ. ದೇವೇಗೌಡರ ಕುಟುಂಬಕ್ಕೆ ಈ ರೀತಿ ಆಗುತ್ತಿರುವುದು ನಮಗೂ ಮುಜುಗರ ಇದೆ. ರಾಜಕಾರಣ ತೀರಾ ವೈಯಕ್ತಿಕವಾಗಿ ಹೋಗಬಾರದು. ಅಭಿವೃದ್ಧಿ ಮೇಲೆ ರಾಜಕಾರಣ ಮಾಡಬಹುದು ಎಂದರು.

ರಾಜ್ಯ ಸರಕಾರ ಬೀಳಲಿದೆ ಎಂಬ ಕೇಂದ್ರ ಸಚಿವ ವಿ. ಸೋಮಣ್ಣ ಹೇಳಿಕೆ ವಿಚಾರದ ಬಗ್ಗೆ ಮಾತನಾಡಿದ ಅವರು, ಅವರನ್ನ ಕಾಯ್ತಾ ಇರಲು ಹೇಳಿ. ಅವರೇನು ರಾಜ್ಯಕ್ಕೆ ಬರ್ತಾರಾ? ಹಾಗೆ ನೋಡಿದರೆ ನಮ್ಮ ಸರಕಾರ ಸುಭದ್ರವಾಗಿದೆ. ಕೇಂದ್ರ ಸರಕಾರವೇ ಅಪಾಯದಲ್ಲಿದೆ ಎಂದು ತಿರುಗೇಟು ನೀಡಿದರು.

ಚನ್ನಪಟ್ಟಣದಲ್ಲಿ ಗೆಲ್ಲುವ ಅಭ್ಯರ್ಥಿ ಕಣಕ್ಕೆ

ಚನ್ನಪಟ್ಟಣ ಉಪ ಚುನಾವಣೆ ವಿಚಾರದ ಬಗ್ಗೆ ಮಾತನಾಡಿದ ಸಚಿವರು, ಚುನಾವಣೆ ಘೋಷಣೆಯಾಗಲಿ. ಅಲ್ಲಿ ಗೆಲ್ಲುವ ಅಭ್ಯರ್ಥಿಯನ್ನ ಕಣಕ್ಕಿಳಿಸ್ತೀವಿ. ಯೋಗೇಶ್ವರ್ ಎತ್ತರದಲ್ಲಿದ್ದಾರೆ. ಕುಮಾರಸ್ವಾಮಿ ಅವರಿಗಿಂತಲೂ ಎತ್ತರದಲ್ಲಿದ್ದಾರೆ. ಅವರ ಹಾಗೆ ನಾವು ತೊಡೆ ತಟ್ಟುವ ಸ್ಥಿತಿಯಲ್ಲಿಲ್ಲ ಎಂದು ಹೇಳಿದರು.

ಸೂರಜ್ ರೇವಣ್ಣ ಕೇಸ್ ವಿಚಿತ್ರ, ಅಸಹ್ಯಕರ

ಕಲಬುರಗಿ: ಸೂರಜ್ ರೇವಣ್ಣ ಬಂಧನ ಕುರಿತು ಕಲಬುರಗಿ ಜಿಲ್ಲಾ ಉಸ್ತುವಾರಿ ಸಚಿವ ಪ್ರಿಯಾಂಕ್ ಖರ್ಗೆ ಪ್ರತಿಕ್ರಿಯೆ ನೀಡಿದ್ದು, ಇದರ ಬಗ್ಗೆ ಏನು ಮಾತಾಡಬೇಕು ಎಂದು ಗೊತ್ತಾಗುತ್ತಿಲ್ಲ. ಇವೆಲ್ಲಾ ವಿಚಿತ್ರ, ವಿಕೃತ, ಅಸಹ್ಯ ಪಡುವ ಪ್ರಕರಣಗಳಾಗಿವೆ ಎಂದು ಗೌಡರ ಕುಟುಂಬದ ವಿರುದ್ಧ ಹರಿಹಾಯ್ದರು. ಸುದ್ದಿಗಾರರೊಂದಿಗೆ ಮಾತನಾಡಿ, ಪ್ರಜ್ವಲ್ ರೇವಣ್ಣ, ಸೂರಜ್ ರೇವಣ್ಣ ಹಾಗೂ ಮಾಜಿ ಸಿಎಂ ಬಿ.ಎಸ್ ಯಡಿಯೂರಪ್ಪ ಪ್ರಕರಣಗಳನ್ನು ಯಾರು ಮಾಡಿದ್ದಾರೆ ಅವರಿಗೂ ಏನ್ ಅನ್ನಿಸ್ತಿಲ್ಲವಲ್ಲ. ಅವರು ಈ ಕುರಿತು ಆತ್ಮಾವಲೋಕನ ಮಾಡಿಕೊಳ್ಳತ್ತಿಲ್ಲ ಎಂದು ಟಾಂಗ್ ನೀಡಿದರು. ದೊಡ್ಡಮನೆಯವರು ದೊಡ್ಡ ಜವಾಬ್ದಾರಿ ಕುಟುಂಬದಿಂದ ಬಂದಿರೋದು. ಎಲ್ಲರೂ ಅಧಿಕಾರದಲ್ಲಿಯೇ ಇದ್ದಾರೆ. ಅವರ ಕುಟುಂಬದ ಮೇಲೆ ಇಂತಹ ಗಂಭೀರ ಆರೋಪ ಎದುರಿಸುತ್ತಿರುವಾಗ ಅವರೇಕೆ ಈ ಕಳಂಕ ಅಳಿಸೋವರೆಗೂ ಅಧಿಕಾರ ಬಿಡುತ್ತೇವೆ ಎಂದು ಹೇಳುತ್ತಿಲ್ಲ? ಎಂದು ಪ್ರಶ್ನಿಸಿದರು.

ನಾನು ಎಚ್.ಡಿ ದೇವೇಗೌಡರು, ಕುಮಾರಸ್ವಾಮಿ, ರೇವಣ್ಣ ಅವರ ಬಗ್ಗೆ ಮಾತಾಡೋದಿಲ್ಲ. ಅವರ ಆತ್ಮಸಾಕ್ಷಿಗೆ ತಿಳಿದಂತೆ ಅವರು ಕೆಲಸ ಮಾಡಬೇಕು. ಆದರೆ, ಅವರ ಎನ್‌ಡಿಎ ಪಾಟರ್ನರ್ ಬಿಜೆಪಿಯವರು ಏಕೆ ಮೌನ ವಹಿಸಿದ್ದಾರೆ ಎಂದು ಗೊತ್ತಾಗ್ತಿಲ್ಲ. ಉಳಿದ ಟೈಮ್ ನಲ್ಲಿ ನ್ಯಾಯದ ಬಗ್ಗೆ ಮಾತಾಡುವ ಬಿಜೆಪಿಯವರು ಇವಾಗ ಮೌನ ಏಕೆ? . –ಪ್ರಿಯಾಂಕ್ ಖರ್ಗೆ, ಸಚಿವ

ರಾಜ್ಯದಲ್ಲಿ ಭಾರಿ ಮಳೆ ಸಾಧ್ಯತೆ

ಬೆಂಗಳೂರು: ರಾಜ್ಯಾದ್ಯಂತ ಜೂನ್ 26ರವರೆಗೆ ಪ್ರತ್ಯೇಕ ಕಡೆಗಳಲ್ಲಿ ಭಾರಿ ಮಳೆಯಾಗುವ ಸಾಧ್ಯತೆ ಇದೆ ಎಂದು ಹವಾಮಾನ ಇಲಾಖೆ ಮುನ್ಸೂಚನೆ ನೀಡಿದೆ.

ಕರಾವಳಿ ಮತ್ತು ದಕ್ಷಿಣ ಒಳನಾಡಿನ ಸುತ್ತಮುತ್ತ ವ್ಯಾಪಕ ಮಳೆಯಾಗಲಿದ್ದು, ಬಲವಾದ ಗಾಳಿಯು ಬೀಸಲಿದೆ. ಕೆಲವೆಡೆ ಭೂ ಕುಸಿತವಾಗುವ ಸಾಧ್ಯತೆ ಇದೆ. ಉತ್ತರ ಒಳನಾಡಿನ ಬೀದರ್, ಕಲಬುರಗಿ, ಕೊಪ್ಪಳ, ರಾಯಚೂರು, ವಿಜಯಪುರ, ಯಾದಗಿರಿ, ಬಳ್ಳಾರಿ ಸೇರಿದಂತೆ ದಕ್ಷಿಣ ಒಳನಾಡಿನ ಬೆಂಗಳೂರು ಗ್ರಾಮಾಂತರ, ಬೆಂಗಳೂರು ನಗರ, ಚಿಕ್ಕಬಳ್ಳಾಪುರ, ಚಿತ್ರದುರ್ಗ, ಕೋಲಾರ, ರಾಮನಗರ, ತುಮಕೂರು, ವಿಜಯನಗರದ ಹಲವೆಡೆ ಬಿರುಗಾಳಿ ಸಹಿತ (40–50 ಕಿ.ಮೀ) ಗುಡುಗಿನೊಂದಿಗೆ ಸಾಧಾರಣ ಮಳೆಯಾಗುವ ಸಾಧ್ಯತೆ ಇದೆ.

ಈ ಜಿಲ್ಲೆಗಳಿಗೆ ಎಚ್ಚರಿಕೆ: ಕರಾವಳಿಯ ದಕ್ಷಿಣ ಕನ್ನಡ, ಉತ್ತರ ಕನ್ನಡ, ಉಡುಪಿಯಲ್ಲಿ ಪ್ರತ್ಯೇಕ ಕಡೆಗಳಲ್ಲಿ ಭಾರಿ ಮಳೆಯಾಗುವ ಎಚ್ಚರಿಕೆಯನ್ನು ನೀಡಲಾಗಿದೆ. ಒಳನಾಡಿನ ಬೆಳಗಾವಿ, ಧಾರವಾಡ, ಹಾವೇರಿ, ಶಿವಮೊಗ್ಗ, ಚಿಕ್ಕಮಗಳೂರು ಹಾಗೂ ಹಾಸನ, ಕೊಡಗು ಜಿಲ್ಲೆಗಳಲ್ಲಿ ಗಾಳಿ ವೇಗವು 40–50 ಕಿ.ಮೀ ವ್ಯಾಪ್ತಿಯಲ್ಲಿ ಬೀಸಲಿದ್ದು, ಗುಡುಗು ಸಹಿತ ಮಳೆಯಾಗುವ ಮುನ್ಸೂಚನೆ ನೀಡಲಾಗಿದೆ. ಬಾಗಲಕೋಟೆ, ಗದಗ, ಚಾಮರಾಜನಗರ, ಮೈಸೂರು, ಮಂಡ್ಯ, ದಾವಣಗೆರೆಯಲ್ಲೂ ವಿಪರೀತ ಮಳೆಯಾಗಲಿದೆ.

ಹೈವೇವ್ ಅಲರ್ಟ್!: ಜೂನ್ 24ರಂದು ಕರಾವಳಿಯಲ್ಲಿ ಗಂಟೆಗೆ 35 ರಿಂದ 55 ಕಿ.ಮೀ ವೇಗದಲ್ಲಿ ತೀವ್ರ ಗಾಳಿ ಬೀಸಲಿದೆ. ದಕ್ಷಿಣ ಕನ್ನಡದ ಮುಲ್ಕಿಯಿಂದ ಮಂಗಳೂರಿನವರೆಗೆ ಅಲೆಗಳ ಎಚ್ಚರಿಕೆ ನೀಡಲಾಗಿದೆ. 2.8 ರಿಂದ 3.1 ಮೀಟರ್ ವ್ಯಾಪ್ತಿಯಲ್ಲಿ ಎತ್ತರದ ಅಲೆಗಳು ಹೇಳಲಿದೆ. ಇನ್ನೂ ಉಡುಪಿಯ ಬೈಂದೂರಿನಿಂದ ಕಾಪುವರೆಗೆ ಹೈ ವೇವ್ ಅಲರ್ಟ್ ನೀಡಲಾಗಿದೆ. 2.9 ರಿಂದ 3.2 ಮೀಟರ್ ವ್ಯಾಪ್ತಿಯಲ್ಲಿ ಎತ್ತರದ ಅಲೆಗಳ ಮುನ್ಸೂಚನೆ ನೀಡಲಾಗಿದೆ. ಉತ್ತರ ಕನ್ನಡದ ಮಾಜಾಳಿಯಿಂದ ಭಟ್ಕಳದವರೆಗೆ 3.0 ರಿಂದ 3.3 ಮೀಟರ್ ವ್ಯಾಪ್ತಿಯಲ್ಲಿ ಎತ್ತರದ ಅಲೆಗಳು ಅಪ್ಪಳಿಸಲಿದೆ. ಹೀಗಾಗಿ ಪ್ರವಾಸಿಗರು ಹಾಗೂ ಮೀನುಗಾರರು ಎಚ್ಚರಿಕೆಯಿಂದ ಇರುವಂತೆ ಸೂಚಿಸಲಾಗಿದೆ.

ಬಿಜೆಪಿ ರಾಜ್ಯಾಧ್ಯಕ್ಷ ಬಿ.ವೈ. ವಿಜಯೇಂದ್ರ ಕಾಂಗ್ರೆಸ್‌ಗೆ ಎಚ್ಚರಿಕೆ

ಚನ್ನಪಟ್ಟಣದಲ್ಲಿ ಡಿಕೆಶಿ ಆಟ ನಡೆಯುವುದಿಲ್ಲ

ಮೈಸೂರು: ಚನ್ನಪಟ್ಟಣ ಉಪಚುನಾವಣೆಯಲ್ಲಿ ಡಿಸಿಎಂ ಡಿ.ಕೆ.ಶಿವಕುಮಾರ ಅವರ ಆಟ ನಡೆಯುವುದಿಲ್ಲ ಎಂದು ಬಿಜೆಪಿ ರಾಜ್ಯಾಧ್ಯಕ್ಷ ಬಿ.ವೈ. ವಿಜಯೇಂದ್ರ ಹೇಳಿದರು.

ಸುದ್ದಿಗಾರರೊಂದಿಗೆ ಮಾತನಾಡಿದ ಅವರು, ಲೋಕಸಭೆ ಚುನಾವಣೆ ಫಲಿತಾಂಶದಲ್ಲೇ ಕಾಂಗ್ರೆಸ್ ಬಂಡವಾಳ ಬಯಲಾಗಿದ್ದು, ಉಪ ಚುನಾವಣೆಯಲ್ಲೂ ಸಹ ಜನರು ಕಾಂಗ್ರೆಸ್ಸಿಗರನ್ನು ತಿರಸ್ಕರಿಸುತ್ತಾರೆ. ಹೀಗಾಗಿ ಡಿಕೆಶಿ ತಂತ್ರ ಮಾಡುತ್ತಿದ್ದಾರೋ, ಕುತಂತ್ರ ಮಾಡುತ್ತಿದ್ದಾರೋ ಗೊತ್ತಿಲ್ಲ, ಆದರೆ ಇವರ ಆಟ ಏನೂ ನಡೆಯಲ್ಲ ಎಂದರು.

ಕರ್ನಾಟಕದಲ್ಲಿ ಕಾಂಗ್ರೆಸ್‌ನ ಒಬ್ಬರೇ ಎಂಪಿ ಇದ್ದರು, ಈಗ ಒಂಭತ್ತು ಮಂದಿ ಇದ್ದಾರೆ ಎಂಬ ಸಿಎಂ ಹೇಳಿಕೆಗೆ ತಿರುಗೇಟು ನೀಡಿದ ವಿಜಯೇಂದ್ರ, ರಾಜ್ಯದ 146 ವಿಧಾನಸಭಾ ಕ್ಷೇತ್ರಗಳಲ್ಲಿ ಬಿಜೆಪಿ,ಜೆಡಿಎಸ್ ಮೈತ್ರಿಗೆ ಹೆಚ್ಚು ಲೀಡ್ ಬಂದಿದೆ. ಕಾಂಗ್ರೆಸ್ ಪಕ್ಷವನ್ನು ಜನ ತಿರಸ್ಕರಿಸಿದ್ದಾರೆ. ಹೀಗಾಗಿ ಸಿಎಂ ಇದನ್ನೂ ಕೂಡ ನೆನಪಿನಲ್ಲಿ ಇಟ್ಟುಕೊಳ್ಳಬೇಕಿದೆ ಎಂದು ಸೂಚ್ಯವಾಗಿ ತಿಳಿಸಿದರು.

ಚನ್ನಪಟ್ಟಣ ಉಪ ಚುನಾವಣೆ ಅಭ್ಯರ್ಥಿ ಆಯ್ಕೆಗೆ ಸಂಬಂಧಿಸಿದಂತೆ ಮಂಗಳವಾರ ನವದೆಹಲಿಗೆ ತೆರಳಿ ಹೈಕಮಾಂಡ್ ಜತೆ ಚರ್ಚಿಸುತ್ತೇನೆ. ಸೀಟನ್ನು ಜೆಡಿಎಸ್‌ಗೆ ಬಿಟ್ಟು ಕೊಡುವ ಅಥವಾ ತೆಗೆದುಕೊಳ್ಳುವ ಬಗ್ಗೆ ಇನ್ನೂ ತೀರ್ಮಾನವಾಗಿಲ್ಲ. ಪ್ರಾಥಮಿಕ ಚರ್ಚೆಯೂ ನಡೆದಿಲ್ಲ. ಜೆಡಿಎಸ್ ಮತ್ತು ಬಿಜೆಪಿ ನಾಯಕರು ಸೇರಿ ಚರ್ಚಿಸಿಯೇ ನಿರ್ಧಾರ ಮಾಡುತ್ತೇವೆ. ಕಾಂಗೆಸ್‌ನಿಂದ ಯಾರಾದರೂ ಸ್ಪರ್ಧಿಸಲಿ, ಅದು ಅವರಿಗೆ ಬಿಟ್ಟ ವಿಚಾರ.

–ವಿಜಯೇಂದ್ರ , ಬಿಜೆಪಿ ರಾಜ್ಯಾಧ್ಯಕ್ಷ

ಸಿದ್ದರಾಮಯ್ಯ ಗ್ಯಾರಂಟಿಗಳ ಬಗ್ಗೆ ಅಪಾರ ವಿಶ್ವಾಸ ಇಟ್ಟುಕೊಂಡಿದ್ದರು, ಆದರೆ ರಾಜ್ಯದ ಜನ ಎಲ್ಲವನ್ನೂ ಧಿಕ್ಕರಿಸಿ ಮೈತ್ರಿಗೆ ಹೆಚ್ಚಿನ ಮತ ನೀಡಿದ್ದಾರೆ. ಕಾಂಗ್ರೆಸ್ ಸರಕಾರದಲ್ಲಿ ವಿಶ್ವಾಸದ ಕೊರತೆ ಎದ್ದು ಕಾಣುತ್ತದೆ. ಇದು ಎಲ್ಲಿಗೆ ಹೋಗಿ ಮುಟ್ಟುತ್ತದೋ ಕಾದು ನೋಡಬೇಕಿದೆ. ಸರಕಾರದ ಬದಲಾವಣೆ ಬಗ್ಗೆ ನಾನು ಈಗಲೇ ಮಾತನಾಡಲ್ಲ ಎಂದು ಹೇಳಿದರು.

ಜನರ ಮೇಲೆ ಸೇಡಿನ ರಾಜಕಾರಣ

ಲೋಕಸಭೆ ಚುನಾವಣೆಯಲ್ಲಿ ಕಾಂಗ್ರೆಸ್‌ಗೆ ಹೆಚ್ಚಿನ ಸ್ಥಾನ ನೀಡಲಿಲ್ಲವೆಂಬ ಕಾರಣಕ್ಕೆ ನಾಡಿನ ಜನರ ಮೇಲೆ ರಾಜ್ಯ ಸರಕಾರವು ದ್ವೇಷದ ರಾಜಕಾರಣ ಮಾಡುತ್ತಿದೆ. ಸೇಡು ತೀರಿಸಿಕೊಳ್ಳಲು ಪೆಟ್ರೋಲ್ ಹಾಗೂ ಡೀಸೆಲ್ ಬೆಲೆಯನ್ನು ಈ ಸರಕಾರ ಏರಿಸಿದೆ. ಗ್ಯಾರಂಟಿಗಳನ್ನು ಕೊಟ್ಟರೂ ಜನ ಅವರ ಕೈ ಹಿಡಿಯಲಿಲ್ಲ. ಈ ಸಿಟ್ಟು ಕಾಂಗ್ರೆಸ್‌ನವರಿಗಿದೆ. ಆದ್ದರಿಂದಲೇ ಜನ ವಿರೋಧಿ ನಿರ್ಧಾರಗಳನ್ನು ಮಾಡುತ್ತಿದೆ ಎಂದು ಬಿಜೆಪಿ ರಾಜ್ಯ ಘಟಕದ ಅಧ್ಯಕ್ಷ ಬಿ.ವೈ. ವಿಜಯೇಂದ್ರ ಆರೋಪಿಸಿದರು.

ಆಕಾಶ್ ಕೊಲೆ: 8 ಆರೋಪಿಗಳ ಬಂಧನ

ಹುಬ್ಬಳ್ಳಿ: ಇಲ್ಲಿನ ಆಟೋ ಚಾಲಕರ ಸಂಘದ ಅಧ್ಯಕ್ಷ ಶೇಖರಯ್ಯ ಮಠಪತಿ ಎಂಬವರ ಪುತ್ರ ಆಕಾಶ್ ಎಂಬಾತನ ಕೊಲೆ ಪ್ರಕರಣಕ್ಕೆ ಸಂಬಂಧಿಸಿಂತೆ ಎಂಟು ಆರೋಪಿಗಳನ್ನು ಹಳೇ ಹುಬ್ಬಳ್ಳಿ ಠಾಣೆ ಪೊಲೀಸರು ಬಂಧಿಸಿದ್ದಾರೆ. ಪೊಲೀಸ್ ಕಮೀಷನರ್ ರೇಣುಕಾ ಸುಕುಮಾರ್ ಪ್ರಕರಣದ ಕುರಿತು ಮಾಹಿತಿ ನೀಡಿದ್ದಾರೆ.

ಶನಿವಾರ ರಾತ್ರಿ ಆಕಾಶ್ ಹಿರೇಮಠ್ (30) ಎಂಬಾತನನ್ನು ಲೋಹಿಯಾ ನಗರದ ಪವನ್ ಸ್ಕೂಲ್ ಹಿಂಭಾಗ ಕೊಲೆ ಮಾಡಲಾಗಿತ್ತು. ಈ ಕೃತ್ಯ ಆತನಿಗೆ ಗೊತ್ತಿರುವವರಿಂದಲೇ ನಡೆದಿದೆ ಎಂದು ತಂದೆ ಶೇಖರಯ್ಯ ಮಠಪತಿ ಅನುಮಾನ ವ್ಯಕ್ತಪಡಿಸಿ, ಆಕಾಶ್ ಮಠಪತಿ ಪತ್ನಿ, ಅತ್ತೆ ಮತ್ತು ಮಾವ ಸೇರಿದಂತೆ 12 ಜನರ ವಿರುದ್ಧ ಹಳೇ ಹುಬ್ಬಳ್ಳಿ ಪೊಲೀಸ್ ಠಾಣೆಯಲ್ಲಿ ದೂರು ನೀಡಿದ್ದರು. ಆಕಾಶ್ ಪತ್ನಿ ಕಾವ್ಯಾ, ಅತ್ತೆ ಶ್ರೀದೇವಿ, ಮಾವ ಮೋಹನ ನಾಯಕ್, ಭರತ್ ನಾಯಕ್, ಅರ್ಜುನ್ ಮಗಲಿ, ಸಂಜು ಕೊಪ್ಪದ್, ರಾಹುಲ್ ಕಾಂಬಳೆ, ವಿನಾಯಕ ತಾಳಿಕೋಟಿ, ಮನೋಜ್, ಚಮಕ್ ಮೌನೇಶ್, ಮಹೇಶ್ ಮತ್ತು ಕಾರ್ತಿಕ್ ರಜಪೂತ್ ವಿರುದ್ಧ ಪೊಲೀಸರು ಎಫ್‌ಐಆರ್ ದಾಖಲಿಸಿಕೊಂಡಿದ್ದಾರೆ. ಕಾವ್ಯಾ, ಶ್ರೀದೇವಿ ಮತ್ತು ಮೋಹನ ನಾಯಕ್ ಅವರ ಕುಮ್ಮಕ್ಕಿನಿಂದಲೇ ಕೊಲೆ ನಡೆದಿದೆ ಎಂದು ದೂರಿನಲ್ಲಿ ಉಲ್ಲೇಖಿಸಲಾಗಿದೆ. ಈ ಪೈಕಿ ಪೊಲೀಸರು ಎಂಟು ಮಂದಿಯನ್ನು ಬಂಧಿಸಿದ್ದಾರೆ.

ಸೂರಜ್ ವಿರುದ್ಧ ಕ್ರಮ ಪಕ್ಷದಲ್ಲಿ ಚರ್ಚಿಸಿ ತೀರ್ಮಾನ

ಮೈಸೂರು: ಯುವಕನ ಮೇಲೆ ಲೈಂಗಿಕ ದೌರ್ಜನ್ಯ ಎಸಗಿರುವ ಆರೋಪದ ಪ್ರಕರಣದಲ್ಲಿ ಬಂಧನಕ್ಕೆ ಒಳಗಾಗಿರುವ ವಿಧಾನಪರಿಷತ್ ಸದಸ್ಯ ಡಾ.ಸೂರಜ್ ರೇವಣ್ಣ ವಿರುದ್ಧ ಕ್ರಮ ಜರುಗಿಸುವ ಕುರಿತು ಪಕ್ಷದ ವೇದಿಕೆಯಲ್ಲಿ ಚರ್ಚಿಸಿ ತೀರ್ಮಾನ ಮಾಡುತ್ತೇವೆ' ಎಂದು ಜೆಡಿಎಸ್ ಪ್ರಮುಖರ ಸಮಿತಿಯ ಅಧ್ಯಕ್ಷ ಜಿ.ಟಿ. ದೇವೇಗೌಡ ತಿಳಿಸಿದರು.

ಸುದ್ದಿಗಾರರೊಂದಿಗೆ ಮಾತನಾಡಿ, ಪ್ರಕರಣದ ಬಗ್ಗೆ ನನಗೆ ಮಾಹಿತಿ ಇಲ್ಲ. ಸೂರಜ್ ಅವರನ್ನು ಬಂಧಿಸಿರುವ ವಿಷಯ ಮಾಧ್ಯಮದಿಂದ ತಿಳಿಯಿತು. ಮಾಜಿ ಸಂಸದ ಪ್ರಜ್ವಲ್ ರೇವಣ್ಣ ವಿಚಾರದಲ್ಲೂ ನಮ್ಮ ಪಕ್ಷದ ಹಸ್ತಕ್ಷೇಪ ಇರಲಿಲ್ಲ. ತಪ್ಪು ಮಾಡಿದ್ದರೆ ಶಿಕ್ಷೆಯಾಗಲಿ. ನಾವು ತಪ್ಪು ಮಾಡಿದವರ ಪರ ನಿಲ್ಲುವುದಿಲ್ಲ. ನನ್ನ ಮಗನೇ ಇರಲಿ, ನನ್ನ ಸಂಬಂಧಿಗಳೇ ಇರಲಿ, ಯಾರೇ ತಪ್ಪು ಮಾಡಿದರೂ ತಪ್ಪೇ. ಜಾತ್ಯತೀತ ಜನತದಾಳ ಪಕ್ಷವು ತಪ್ಪು ಮಾಡಿದವರ ಪರವಾಗಿ ಎಂದಿಗೂ ನಿಲ್ಲುವುದಿಲ್ಲ' ಎಂದು ಹೇಳಿದರು.

ಸೂರಜ್ ರೇವಣ್ಣ ಬಂಧನದಿಂದ ಪಕ್ಷಕ್ಕೆ ಮುಜುಗರವೇಕೆ' ಎಂದು ಕೇಳಿದ ಅವರು, ರಾಜ್ಯದಲ್ಲಿ ಯಾರೋ ಒಬ್ಬ ತಪ್ಪು ಮಾಡಿದರೆ ಅದಕ್ಕೆ ಆರೂವರೆ ಕೋಟಿ ಜನ ಕಾರಣವೇ? ಅಲ್ಲ ತಾನೇ? ಇದೂ ಹಾಗೆಯೇ' ಎಂದು ಪ್ರತಿಕ್ರಿಯಿಸಿದರು.

ಸೂರಜ್ ಬಂಧನದಲ್ಲಿ ಷಡ್ಯಂತ್ರವಿಲ್ಲ: ಯತೀಂದ್ರ

ಮೈಸೂರು: ವಿಧಾನ ಪರಿಷತ್ ಜೆಡಿಎಸ್ ಸದಸ್ಯ ಡಾ.ಸೂರಜ್ ರೇವಣ್ಣ ಬಂಧನ ವಿಷಯದಲ್ಲಿ ಯಾವುದೇ ಷಡ್ಯಂತ್ರವಿಲ್ಲ ಎಂದು ವಿಧಾನ ಪರಿಷತ್ ಸದಸ್ಯ ಡಾ.ಯತೀಂದ್ರ ಸಿದ್ದರಾಮಯ್ಯ ಹೇಳಿದರು.

ಸುದ್ದಿಗಾರರೊಂದಿಗೆ ಮಾತನಾಡಿದ ಅವರು, ಲೈಂಗಿಕ ದೌರ್ಜನ್ಯದ ಬಗ್ಗೆ ಸೂರಜ್ ವಿರುದ್ಧ ಯುವಕನೊಬ್ಬ ದೂರು ಕೊಟ್ಟಿದ್ದಾನೆ. ತಪ್ಪು ಯಾರೇ ಮಾಡಿದ್ದರೂ ತಪ್ಪೇ. ಪೊಲೀಸರು ನಿಷ್ಪಕ್ಷಪಾತ ತನಿಖೆ ನಡೆಸುತ್ತಿದ್ದಾರೆ. ತನಿಖೆಯಿಂದ ಸತ್ಯಾಸತ್ಯತೆ ಹೊರಬರಲಿದೆ' ಎಂದರು.

ಪೆಟ್ರೋಲ್ ಹಾಗೂ ಡೀಸೆಲ್ ಬೆಲೆ ಏರಿ ವಿರುದ್ಧ ಪ್ರತಿಭಟಿಸಲು ಬಿಜೆಪಿಯವರಿಗೆ ಯಾವುದೇ ನೈತಿಕ ಹಕ್ಕಿಲ್ಲ. ದೇಶದಲ್ಲಿ ತೈಲ ಬೆಲೆ ಏರಿಕೆಯಾಗಲು ಬಿಜೆಪಿಯೇ ಕಾರಣ. ಚುನಾವಣೆ ಸಂದರ್ಭದಲ್ಲಿ ಕಡಿಮೆ ಮಾಡಿದರು. ಈಗ ಬೆಲೆ ಏರಿಕೆ ಮಾಡಲಾಗಿದೆ' ಎಂದು ಪ್ರತಿಕ್ರಿಯಿಸಿದರು.

ಚನ್ನಪಟ್ಟಣ ಕ್ಷೇತ್ರದ ಗ್ರೌಂಡ್ ರಿಯಾಲಿಟಿ ನನಗೆ ಗೊತ್ತಿಲ್ಲ. ಉಪ ಚುನಾವಣೆಗೆ ಸಂಬಂಧಿಸಿದಂತೆ ನಮ್ಮ ಪಕ್ಷದ ವರಿಷ್ಠರು, ಅಲ್ಲಿನ ಸ್ಥಳೀಯ ಮುಖಂಡರು ಹಾಗೂ ಕಾರ್ಯಕರ್ತರು ಸೇರಿ ಅಭ್ಯರ್ಥಿ ಆಯ್ಕೆ ಮಾಡುತ್ತಾರೆ ಎಂದು ಹೇಳಿದರು.

ಕೊಲೆ ಪ್ರಕರಣ: ತನಿಖೆಗೆ ಆಗ್ರಹ

ಹುಬ್ಬಳ್ಳಿ: ಉತ್ತರ ಕರ್ನಾಟಕ ಆಟೋ ಚಾಲಕರ ಸಂಘದ ಅಧ್ಯಕ್ಷರಾದ ಶೇಖರಯ್ಯ ಮಠಪತಿಯವರ ಮಗ ಆಕಾಶ್ ಕೊಲೆ ಪ್ರಕರಣಕ್ಕೆ ಸಂಬಂಧಿಸಿದಂತೆ ಸೂಕ್ತ ರೀತಿಯಲ್ಲಿ ತನಿಖೆಯಾಗಬೇಕು. ಅಲ್ಲದೇ ಮಠಪತಿಯವರ ಕುಟುಂಬಕ್ಕೆ ಆ ದೇವರು ನೋವನ್ನು ಸಹಿಸುವ ಶಕ್ತಿ ನೀಡಲಿ' ಎಂದು ಶಾಸಕ ಮಹೇಶ್ ಟೆಂಗಿನಕಾಯಿ ಹೇಳಿದರು.

ಸುದ್ದಿಗಾರರೊಂದಿಗೆ ಮಾತನಾಡಿದ ಅವರು, ಶೇಖರಯ್ಯ ಮಠಪತಿಯವರ ಮಗನ ಕೊಲೆ ಪ್ರಕರಣದ ಬಗ್ಗೆ ಸ್ಪಷ್ಟತೆ ಇಲ್ಲ. ಈಗಾಗಲೇ ಮಠಪತಿಯವರು ಹೇಳಿರುವ ರೀತಿಯಲ್ಲಿ ಹತ್ಯೆಯಾಗಿದೆ ಎಂದು ಹೇಳಲಾಗುತ್ತಿದೆ. ಈ ಬಗ್ಗೆ ಪೊಲೀಸರ ಜೊತೆಗೆ ಮಾತನಾಡಿದ್ದೇನೆ. ಪ್ರಕರಣದ ಬಗ್ಗೆ ಕುಲಂಕೂಷವಾಗಿ ತನಿಖೆ ನಡೆಸಿ ಸೂಕ್ತ ಕ್ರಮಗಳನ್ನು ಜರುಗಿಸಬೇಕಿದೆ. ಇನ್ನು ಮರಣೋತ್ತರ ಪರೀಕ್ಷೆಯಲ್ಲಿ ಕೇವಲ ಹಣೆಗೆ ಮಾತ್ರವೇ ಹೊಡೆತ ಬಿದ್ದಿರುವ ಬಗ್ಗೆ ಮಾಹಿತಿ ನೀಡಿದ್ದಾರೆ. ಈ ಬಗ್ಗೆ ಪೊಲೀಸ್ ಇಲಾಖೆಯು ಸೂಕ್ತ ತನಿಖೆ ನಡೆಸಿ ಕಾನೂನು ರೀತಿಯಲ್ಲಿ ಕ್ರಮಗಳನ್ನು ಜರುಗಿಸಬೇಕಿದೆ' ಎಂದು ಮಹೇಶ್ ಟೆಂಗಿನಕಾಯಿ ಆಗ್ರಹಿಸಿದರು.

ವಿಶ್ವವಾಣಿ

ಸಂಪಾದಕೀಯ

ಪರೀಕ್ಷಾ ಅಕ್ರಮ ತಡೆಗೆ ಕಠಿಣ ಕಾನೂನು ಸ್ವಾಗತಾರ್ಹ

ನೀಟ್ ಮತ್ತು ನೆಟ್ ಪರೀಕ್ಷೆಯಲ್ಲಾದ ಲೋಪಗಳು ಪರೀಕ್ಷಾ ವ್ಯವಸ್ಥೆಯ ಬಗ್ಗೆಯೇ ಗಂಭೀರ ಪ್ರಶ್ನೆಗಳನ್ನು ಮೂಡಿಸಿದೆ. ಎನ್‌ಟಿಎ ಏಜೆನ್ಸಿಯ ವಿಶ್ವಾಸಾರ್ಹತೆಗೆ ಬಲವಾದ ಪೆಟ್ಟು ಕೊಟ್ಟಿವೆ. ಪರೀಕ್ಷೆಗಳಿಗೆ ಸಿದ್ಧರಾಗಲು ವಿದ್ಯಾರ್ಥಿಗಳು ಬಹಳಷ್ಟು ಸಮಯ, ಶಕ್ತಿ ಮತ್ತು ಹಣವನ್ನು ವ್ಯಯಿಸುತ್ತಾರೆ. ಕೆಲವು ವಿದ್ಯಾರ್ಥಿಗಳು ಯಾವುದೇ ಕೋಚಿಂಗ್ ಪಡೆಯದೆ ತಿಂಗಳುಗಳ ಕಾಲ ತಾವಾಗಿಯೇ ಅಧ್ಯಯನ ನಡೆಸಿರುತ್ತಾರೆ. ಅವರು ಎರಡನೆಯ ಬಾರಿ ಪರೀಕ್ಷೆ ಬರೆಯುವಂತಹ ಪರಿಸ್ಥಿತಿ ಸೃಷ್ಟಿಸುವುದು, ಅವರು ಮಾನಸಿಕವಾಗಿ ಸಂಕಟ ಅನುಭವಿಸುವಂತೆ ಮಾಡುವುದು ಎಷ್ಟರಮಟ್ಟಿಗೆ ಸರಿ? ಪರೀಕ್ಷೆ ನಡೆಸಲು ಅಗತ್ಯವಿರುವ ಅತ್ಯುತ್ತಮ ತಂತ್ರಜ್ಞಾನ ಲಭ್ಯವಿರು ವಾಗ ಎನ್‌ಟಿಎ ಅಥವಾ ಇತರ ಯಾವುದೇ ಸಂಸ್ಥೆಗೆ ಲೋಪರಹಿತವಾದ ಪರೀಕ್ಷೆ ನಡೆಸಲು ಸಾಧ್ಯವಾಗಬೇಕು. ಸರಿಯಾದ ಯೋಜನೆ ಇದ್ದಲ್ಲಿ, ಕಟ್ಟುನಿಟ್ಟಿನ ಕ್ರಮಗಳನ್ನು ಕೈಗೊಂಡಲ್ಲಿ ಲೋಪಗಳಿಗೆ ಆಸ್ಪದ ಇಲ್ಲದಂತೆ ಪರೀಕ್ಷೆ ನಡೆಸಲು ಸಾಧ್ಯವಿದೆ. ಈಗ ಎದುರಾಗಿರುವ ಸಮಸ್ಯೆಗಳನ್ನು ಇತ್ಯರ್ಥಪಡಿಸಿ, ಅವು ಮುಂದೆ ಮತ್ತೆ ಎದುರಾಗದಂತೆ ನೋಡಿಕೊಳ್ಳಬೇಕು. ಈಗಾಗಲೇ ನೆಟ್ ಪರೀಕ್ಷೆಯಲ್ಲಾದ ಲೋಪಗಳ ಕುರಿತು ತನಿಖೆ ಮಾಡಲು ಪ್ರಕರಣವನ್ನು ಸಿಬಿಐಗೆ ಹಸ್ತಾಂತರಿಸಲಾಗಿದೆ. ಪ್ರಕರಣದ ತನಿಖೆಯೂ ಪ್ರಗತಿಯಲ್ಲಿದ್ದು, ಈಗಾಗಲೇ ಕೆಲವರನ್ನು ಬಂಧಿಸಿ ವಿಚಾರಣೆ ಮಾಡಲಾಗುತ್ತಿದೆ. ಇದರ ಹಿಂದೆ ಬಹುದೊಡ್ಡ ಜಾಲವೇ ಇದ್ದಂತಿದೆ. ಹಾಗಾಗಿ ತಪ್ಪೆಸಗಿದ ಎಲ್ಲರನ್ನೂ ಪತ್ತೆ ಹಚ್ಚಿ ನಿರ್ದಾಕ್ಷಿಣ್ಯವಾಗಿ ಕಾನೂನು ಕ್ರಮ ಕೈಗೊಳ್ಳಬೇಕು. ಆ ಮೂಲಕ ಮತ್ತೆ ಯಾರೂ ಇಂತಹ ಪ್ರಯತ್ನಕ್ಕೆ ಕೈ ಹಾಕದಂತೆ ಸಂದೇಶ ರವಾನಿಸಬೇಕು. ಈ ನಡುವೆ ಕೇಂದ್ರ ಸರಕಾರ ಸ್ಪರ್ಧಾತ್ಮಕ ಪರೀಕ್ಷೆಗಳ ಅಕ್ರಮ ತಡೆಗೆ ಜೂ.21 ರಿಂದಲೇ ಪೂರ್ವಾನ್ವಯವಾಗುವಂತೆ ಕಠಿಣ ಕಾನೂನನ್ನು ದೇಶಾದ್ಯಂತ ಜಾರಿ ಮಾಡಿದ್ದು ಸ್ವಾಗತಾರ್ಹ. ಸ್ಪರ್ಧಾತ್ಮಕ ಪರೀಕ್ಷೆಗಳಲ್ಲಿ ಅಕ್ರಮ ಎಸಗಿದ ವರಿಗೆ ಕನಿಷ್ಠ 5 ವರ್ಷದಿಂದ ಗರಿಷ್ಠ 10 ವರ್ಷಗಳ ಸೆರೆವಾಸ ಮತ್ತು ಗರಿಷ್ಠ 1 ಕೋಟಿ ರು.ವರೆಗೂ ದಂಡ ವಿಧಿಸಲು ನೂತನ ಕಾಯಿದೆಯಲ್ಲಿ ಅವಕಾಶವಿದೆ. ಈ ಕಾಯಿದೆ ಕಟ್ಟುನಿಟ್ಟಾಗಿ ಜಾರಿಯಾಗಲಿ. ಆ ಮೂಲಕ ಪರೀಕ್ಷಾ ಅಕ್ರಮ ಗಳಿಗೆ ಕಡಿವಾಣ ಬೀಳಲಿ.

ಸೊಂಪಾದಕೀಯ

ಕತ್ತೆ ಹಾಲು ಹಿಡಿಬೇಕು..

ಅತ್ತೆಗೊಂದು ಕಾಲ, ಸೊಸೆಗೊಂದು ಕಾಲ ಅನ್ನೋ ಗಾದೆ ಮಾತನ್ನ ನಾವು ಕೇಳಿದ್ದೇವೆ. ಆದರೆ ಈ ವಿಷಯ ಕೇಳಿದರೆ ಕತ್ತೆಗೊಂದು ಕಾಲ ಅಂತ ಹೇಳೋ ಅನಿವಾರ್ಯತೆ ಎದುರಾಗುತ್ತದೆ. ಯಾಕಂದ್ರೆ ಇದು ಕತ್ತೆಗೆ ಇರೋ ಡಿಮ್ಯಾಂಡ್ ವಿಷಯದ್ದು. ಹಾಗೆ ನೋಡಿದರೆ ಕತ್ತೆ ಹಾಲಿಗೆ ಇರೋ ಡಿಮ್ಯಾಂಡ್ ಇದು. ಕತ್ತೆ ಹಾಲಿಗೆ ಈಗ ಪ್ರತಿ ಲೀಟರ್‌ಗೆ 1350 ರುಪಾಯಿ ಆಗಿದೆಯಂತೆ. ಆದರೆ ಈ ಸುದ್ದಿ ಕೇಳಿ ಕತ್ತೆ ಹಾಲು ಯಾರು ಮಾರಾಟ ಮಾಡುತ್ತಾರೆ. ಅದರ ಮಾರಾಟ ಮಳಿಗೆ ಎಲ್ಲಿದೆ? ಕತ್ತೆ ಹಾಲನ್ನು ಹಸುವಿನ ಹಾಲಿನಂತೆ ಅಂಗಡಿಯಲ್ಲಿ ಮಾರಾಟ ಮಾಡ್ತಾರೆಯೇ ಅನ್ನೋ ಪ್ರಶ್ನೆಗಳು ಮೂಡುತ್ತವೆ. ಆದರೆ ಕತ್ತೆ ಹಾಲನ್ನು ದೈನಂದಿನ ಬಳಕೆಗೆ ಬಳಸದೆ ಕೇವಲ ಅದರ ಔಷಧೀಯ ಗುಣಗಳಿಗಾಗಿ ಬಳಸಲಾಗುತ್ತದೆ ಅನ್ನೋದು ವಾಸ್ತವ. ಹಾಗೆ ನೋಡಿದರೆ, ಮೇಕೆ ಮತ್ತು ಒಂಟೆ ಹಾಲಿಗೂ ಈ ರೀತಿಯ ಔಷಧೀಯ ಗುಣಗಳಿದ್ದರೂ ಕತ್ತೆ ಹಾಲು ಅವೆರಡಕ್ಕಿಂತ ಜಾಸ್ತಿ ಎಫೆಕ್ಟಿವ್ ಅಂತೆ. ಹಾಗಾಗಿ ಕೆಲಸಕ್ಕೆ ಬಾರದ ಕತ್ತೆ ಅಂತ ಬಯ್ಯೋರಿಗೆ ಕತ್ತೆ ಹಾಲಿಗೂ ಬೆಲೆ ಇದೆ ಅಂತ ಹೇಳಬೇಕಾಗಿದೆ. ಅಂತಾರಾಷ್ಟ್ರೀಯ ಮಾರುಕಟ್ಟೆಯಲ್ಲಿ ಕತ್ತೆಯ ಹಾಲಿಗೆ ಬೇಡಿಕೆ ಇದೆಯಂತೆ. ದೆಹಲಿಯ ಮಹಿಳೆಯೊಬ್ಬರು ಕತ್ತೆ ಹಾಲಿನಿಂದ ಲಿಪ್ ಬಾಮ್, ಸೋಪ್, ಸೌಂದರ್ಯ ವರ್ಧಕಗಳನ್ನು ತಯಾರಿಸುತ್ತಾರಂತೆ. ಹಾಗಾಗಿ ಸೆದರವಾದ ಹುಡುಗಿಯೊಬ್ಬಳಿಗೆ ಮುತ್ತು ಕೊಡುವ ಮುಂಚೆ ಆಕೆ ತುಟಿಗೆ ಕತ್ತೆ ಹಾಲಿನ ಲಿಪ್ ಬಾಮ್ ಹಚ್ಚಿಕೊಂಡಿರುವ ಎಲ್ಲ ಸಾಧ್ಯತೆ ಇರುತ್ತದೆ ಅನ್ನೋದನ್ನು ಗಮನದಲ್ಲಿ ಇಟ್ಟುಕೊಂಡಿರಬೇಕಾಗುತ್ತದೆ. ಒಂದು ಹುಡುಗಿಯನ್ನ, ನೋಡೋಕೆ ಇಷ್ಟ್ ಚೆನ್ನಾಗಿದ್ದೀರಲ್ಲ ನೀವು ಯಾವ ಸೋಪಲ್ಲಿ ಸ್ನಾನ ಮಾಡೋದು ಅಂತ ಕೇಳಿದ್ರೆ, ಕತ್ತೆ ಹಾಲಿನ ಸೋಪ್ ಅನ್ನೋ ಉತ್ತರವೂ ಬರಬಹುದು. ಅಷ್ಟೇ ಅಲ್ಲದೆ ಕತ್ತೆ ಹಾಲಿಗೆ ಕೆಲವೊಂದು ರೋಗಗಳನ್ನು ಗುಣಪಡಿಸೋ ಶಕ್ತಿ ಇದೆಯಂತೆ. ಆದರೆ ಕೆಲಸಕ್ಕೆ ಬಾರದ ಕತ್ತೆಗಳಿಗೆ ಬುದ್ಧಿ ಕಲಿಸೋ ಶಕ್ತಿ ಕತ್ತೆ ಹಾಲಿನಲ್ಲಿ ಇದೆಯೇ ಅನ್ನೋದು ಇನ್ನಷ್ಟೇ ಗೊತ್ತಾಗಬೇಕಿದೆ. ಒಟ್ಟಿನಲ್ಲಿ ಕಾರ್ಯವಾಸಿ ಕತ್ತೆ ಕಾಲು ಹಿಡಿ ಅನ್ನೋ ಮಾತಿನಂತೆ ಈಗ ಕಾರ್ಯ ವಾಸಿ ಅಲ್ಲ, ರೋಗ ವಾಸಿ ಆಗಲು ಕತ್ತೆ ಬೇಕಿದೆ. ಆದರೆ ಹಿಡಿಯಬೇಕಾಗಿರೋದು ಕತ್ತೆಯ ಕಾಲನ್ನಲ್ಲ, ಕತ್ತೆ ಹಾಲನ್ನ.

ಸಂಪಾದಕರ ಸದ್ಯಶೋಧನೆ

ಟೈಮ್ ಝೋನ್ ಎಂಬ ಕಿರಿಕಿರಿ

ಅಮೆರಿಕದಲ್ಲಿರುವಾಗ ನೀವು ಯಾವ ಟೈಮ್ ಝೋನ್(ಸಮಯದ ಅಂತರದ ವಲಯ)ದಲ್ಲಿದ್ದೀರಿ ಎಂಬುದು ಬಹಳ ಮುಖ್ಯ. ನ್ಯೂಯಾರ್ಕಿನಲ್ಲಿರುವ ನೀವು ಬೆಳಗ್ಗೆ ಏಳು ಗಂಟೆಗೆ ಎದ್ದು, ಸ್ಯಾನ್ ಫ್ರಾನ್ಸಿಸ್ಕೊದಲ್ಲಿರುವ ಸ್ನೇಹಿತನಿಗೆ ಫೋನ್ ಮಾಡಿದರೆ, ಆತ ಒಂದೋ ನಿಮ್ಮ ಕರೆಯನ್ನು ಸ್ವೀಕರಿಸಲಿಕ್ಕಿಲ್ಲ. ಒಂದು ವೇಳೆ ಸ್ವೀಕರಿಸಿದರೆ, ನಿಮಗೆ ಶಾಪ ಹಾಕದೇ ಹೋಗುವುದಿಲ್ಲ. ಕಾರಣ ಆಗ ಆತನಿಗೆ ಬೆಳಗಿನ ನಾಲ್ಕು ಗಂಟೆ. ಅಂದರೆ ಅಮೆರಿಕದ ಪೂರ್ವ ತುದಿಯಲ್ಲಿರುವ ನ್ಯೂಯಾರ್ಕಿನಿಂದ ಪಶ್ಚಿಮ ತುದಿಯಲ್ಲಿರುವ ಸ್ಯಾನ್ ಫ್ರಾನ್ಸಿಸ್ಕೊಗೆ ಮೂರು ಗಂಟೆಗಳ ಸಮಯದ ಅಂತರ. ನ್ಯೂಯಾರ್ಕಿನಲ್ಲಿ ಬೆಳಗ್ಗೆ ಏಳು ಗಂಟೆಗೆ ಉಪಾಹಾರ ಮುಗಿಸಿ, ಆರೂಕಾಲು ಗಂಟೆ ವಿಮಾನ ಪ್ರಯಾಣ ಮಾಡಿ, ಸ್ಯಾನ್ ಫ್ರಾನ್ಸಿಸ್ಕೊಕ್ಕೆ ಬಂದರೆ, ಅಲ್ಲೂ ಆಗ ಉಪಾಹಾರದ ಸಮಯವೇ. ಒಂದು ವೇಳೆ ನೀವು ಬೆಳಗ್ಗೆ ಏಳು ಗಂಟೆಗೆ, ಸ್ಯಾನ್ ಫ್ರಾನ್ಸಿಸ್ಕೊದಲ್ಲಿ ಉಪಾಹಾರ ಮುಗಿಸಿ, ಆರೂಕಾಲು ಗಂಟೆ ವಿಮಾನ ಪ್ರಯಾಣ ಮಾಡಿ, ನ್ಯೂಯಾರ್ಕ್ ತಲುಪುವ ಹೊತ್ತಿಗೆ ಸಾಯಂಕಾಲ (ನಾಲ್ಕೂವರೆ) ಕಾಫಿ ಸಮಯ. ಹೆಚ್ಚು ಕಮ್ಮಿ ಇಡೀ ದಿನ ಹೋದಂತೆ. ಆರೂಕಾಲು ಗಂಟೆ ವಿಮಾನ ಪ್ರಯಾಣ ಮಾಡಿದ್ದರೂ, ಸಮಯದ ಅಂತರದಿಂದ ಆ ದಿನವೆಲ್ಲ ಕಳೆದುಹೋದ ಹಾಗೆ. ನೀವು ಸ್ಯಾನ್ ಫ್ರಾನ್ಸಿಸ್ಕೊದಿಂದ ನ್ಯೂಯಾರ್ಕಿಗೆ ಬಂದು, ಮರುದಿನ ವಾಪಸ್ ಸ್ಯಾನ್ ಫ್ರಾನ್ಸಿಸ್ಕೊಗೆ ಹೋದರೆ, ಅಂದರೆ ಅಮೆರಿಕದ ಒಂದು ತುದಿಯಿಂದ ಮತ್ತೊಂದು ತುದಿಗೆ, ಬಂದು ಹೋದರೆ, ತಲೆಯೆಲ್ಲ ಅಯೋಮಯ. ಅಂದ ಹಾಗೆ ಅಮೆರಿಕದಲ್ಲಿ ಐದು ಟೈಮ್ ಝೋನ್‌ಗಳಿವೆ. ಅಂದರೆ ಒಂದು ತುದಿಯಿಂದ ಮತ್ತೊಂದು ತುದಿಗೆ ಹೋಗುವುದರೊಳಗೆ, ಐದು ಬೇರೆ ಬೇರೆ ಟೈಮ್ ಝೋನ್‌ಗಳಲ್ಲಿ ಸಂಚರಿಸಬೇಕು. ಒಂದರಿಂದ ಮತ್ತೊಂದಕ್ಕೆ ಮೂರು, ಎರಡು ಗಂಟೆಯ ಸಮಯದ ಅಂತರ. ಇದು ಪ್ರಯಾಣಿಕರಿಗೊಂದೇ ಅಲ್ಲ, ಎಲ್ಲರಿಗೂ ಕಿರಿಕಿರಿಯೇ. ಸ್ಯಾನ್ ಫ್ರಾನ್ಸಿಸ್ಕೊ ಅಥವಾ ಲಾಸ್ ಏಂಜಲೀಸ್‌ನಲ್ಲಿರುವವರು ಮಧ್ಯಾಹ್ನ ಊಟ ಮುಗಿಸಿ ಎರಡು ಗಂಟೆಗೆ ಕಂಪ್ಯೂಟರ್ ಮುಂದೆ ಕುಳಿತು, ವಾಷಿಂಗ್ಟನ್ ಡಿಸಿಯಲ್ಲಿರುವ ತಮ್ಮದೇ ಸಂಸ್ಥೆಯ ಅಲ್ಲಿನ ಸಹೋದ್ಯೋಗಿಗೆ ಇಮೇಲ್ ಮಾಡಿದರೆ, ಅವರು ಅಂದಿನ ಕೆಲಸ ಮುಗಿಸಿ, ಮನೆಗೆ ಹೊರಟಿರುತ್ತಾರೆ. ಈ ಎಲ್ಲ ಸಂಗತಿಗಳನ್ನು ಗಮನಿಸಿಯೇ ಅಮೆರಿಕದಲ್ಲಿರುವವರು ಒಬ್ಬರಿಗೆ ಫೋನ್ ಮಾಡಬೇಕು, ಪ್ರಯಾಣಿಸಬೇಕು, ಸಂವಹನ ಮಾಡಬೇಕು. ಅಂದರೆ ಒಂದೇ ದೇಶದ, ಆದರೆ ಬೇರೆ ಊರಿನಲ್ಲಿರುವ ವ್ಯಕ್ತಿಗಳ ಜತೆ ವ್ಯವಹರಿಸುವಾಗ, ಸಮಯದ ಅಂತರವನ್ನು ಪರಿಗಣಿಸುವುದು ಮೊದಲ ಕೆಲಸ. ಅದನ್ನು ಮನಸ್ಸಿನಲ್ಲಿಟ್ಟುಕೊಂಡೇ ಎಲ್ಲ ಕೆಲಸ ಮಾಡಬೇಕು. ಕೆನಡದಲ್ಲಿ ಇನ್ನೂ ಒಂದು ಟೈಮ್ ಝೋನ್ ಹೆಚ್ಚು. ಪಶ್ಚಿಮದಿಂದ ಪೂರ್ವಕ್ಕೆ, ಅಂದರೆ ಒಂದು ತುದಿಯಿಂದ, ಇನ್ನೊಂದು ತುದಿಗೆ ಆರು ಸಮಯ ವಲಯಗಳು. ಇದರಿಂದ ಆ ದೇಶ ಎಷ್ಟು ಅಗಲವಾಗಿರಬಹುದು ಅಥವಾ ವಿಸ್ತಾರವಾಗಿರಬಹುದು ಎಂಬುದನ್ನು ಊಹಿಸಬಹುದು. ಜಗತ್ತಿನಲ್ಲಿ ಅತಿ ಹೆಚ್ಚು ಟೈಮ್ ಝೋನ್‌ಗಳಿರುವ ದೇಶವೆಂದರೆ ರಷ್ಯಾ. ಅಲ್ಲಿ ಹನ್ನೊಂದು ಟೈಮ್ ಝೋನ್‌ಗಳಿವೆ. ರಷ್ಯಾದ ಒಂದು ಟೈಮ್ ಝೋನ್, ಭಾರತದ ಒಂದು ಟೈಮ್ ಝೋನ್‌ಗೆ ಸಮನಾಗಿದೆ. ಅಂದರೆ ಭಾರತ ಮತ್ತು ರಷ್ಯಾದಲ್ಲಿ ಏಕಕಾಲಕ್ಕೆ ಒಂದು ವಲಯದಲ್ಲಿ ಒಂದೇ ಸಮಯ ಇದೆ. ರಷ್ಯಾದ ಒಂದು ನಗರದಲ್ಲಿ ಭಾನುವಾರವಿದ್ದರೆ ಮತ್ತೊಂದು ನಗರದಲ್ಲಿ ಶನಿವಾರವೇ ಇರುತ್ತದೆ. ಇನ್ನೊಂದು ನಗರದಲ್ಲಿ ಆಗಲೇ ಸೋಮವಾರವಾಗಿರುತ್ತದೆ. ನಿನ್ನೆ, ಇಂದು ಮತ್ತು ನಾಳೆಯನ್ನು ಒಂದೇ ದೇಶದಲ್ಲಿ ನೋಡಲು ಸಾಧ್ಯವಾಗುವುದು ಆ ದೇಶದಲ್ಲೊಂದೇ. ಅಂದ ಹಾಗೆ ಭಾರತದಲ್ಲಿರುವುದು ಒಂದೇ ಟೈಮ್ ಜೋನ್. ವಿಸ್ತಾರದಲ್ಲಿ ಅಮೆರಿಕದಷ್ಟೇ ಚೀನಾವೂ ವಿಶಾಲ ದೇಶ. ಆದರೆ ಚೀನಾ ಮಾತ್ರ ರಾಷ್ಟ್ರೀಯ ಏಕತೆ ದೃಷ್ಟಿಯಿಂದ ಒಂದೇ ಟೈಮ್ ಜೋನ್ (ಬೀಜಿಂಗ್ ಟೈಮ್) ನನ್ನು ಇಟ್ಟುಕೊಂಡಿದೆ.

ಸಂತೋಷದ ಪ್ರಭಾವಳಿ ಹೆಚ್ಚುತ್ತಿದೆ

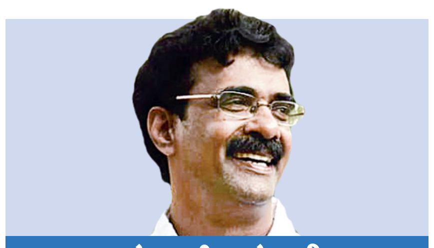

ಮೂರ್ತಿಪೂಜೆ

ಆರ್.ಟಿ.ವಿಠ್ಠಲಮೂರ್ತಿ

vveditoped@gmail.com

ಕಳೆದ ವಾರ ರಾಜ್ಯ ಬಿಜೆಪಿಯ ನಾಯಕರೊಬ್ಬರು ಪಕ್ಷದ ರಾಷ್ಟ್ರೀಯ ಪ್ರಧಾನ ಕಾರ್ಯದರ್ಶಿ ಬಿ.ಎಲ್.ಸಂತೋಷ್ ಅವರನ್ನು ಸಂಪರ್ಕಿಸಿದ್ದಾರೆ. ಈ ಸಂದರ್ಭದಲ್ಲಿ ಅವರ ಜತೆ ಮಾತನಾಡಿದ ಸಂತೋಷ್ ಅವರು, ಆರು ತಿಂಗಳ ಕಾಲ ಸಹನೆಯಿಂದಿರಿ. ಎಲ್ಲವೂ ಸರಿ ಹೋಗುತ್ತದೆ ಎಂದರಂತೆ. ಅವರ ಈ ಮಾತು ಕರ್ನಾಟಕದ ಬಿಜೆಪಿ ಪಾಳಯದಲ್ಲಿ ಕುತೂಹಲ ಮೂಡಿಸಿದೆಯಷ್ಟೇ ಅಲ್ಲ, ಮುಂದಿನ ಆರು ತಿಂಗಳಲ್ಲಿ ನಡೆಯಬಹುದಾದ ಬೆಳವಣಿಗೆಗಳ ಬಗ್ಗೆ ಚರ್ಚೆ ಶುರುವಾಗುವಂತೆ ಮಾಡಿದೆ. ಅಂದ ಹಾಗೆ ವಿಧಾನಸಭಾ ಚುನಾವಣೆಯ ನಂತರ ಮಂಕಾಗುತ್ತಾ ಹೋಗಿದ್ದ ಬಿ.ಎಲ್.ಸಂತೋಷ್ ಸುತ್ತಲಿನ ಪ್ರಭಾವಳಿ ಲೋಕಸಭಾ ಚುನಾವಣೆಯ ನಂತರ ಹೊಳಪು ಪಡೆಯುತ್ತಿರುವುದು ನಿಜ. ಇತ್ತೀಚೆಗೆ ಕೇಂದ್ರದ ಸಚಿವ ಸಂಪುಟ ಅಸ್ತಿತ್ವಕ್ಕೆ ಬಂತಲ್ಲ? ಈ ಸಂದರ್ಭದಲ್ಲಿ ಕರ್ನಾಟಕದಿಂದ ಸೋಮಣ್ಣ ಅವರ ಹೆಸರು ಸಂಪುಟಕ್ಕೆ ಸೇರುವಂತೆ ಮಾಡಿದವರು ಸಂತೋಷ್.

ಅಂದ ಹಾಗೆ ಈ ಹಿಂದೆ ಸೋಮಣ್ಣ ಅವರ ವಿಷಯದಲ್ಲಿ ಕೇಂದ್ರ ಗೃಹ ಸಚಿವ ಅಮಿತ್ ಶಾ ಅವರಿಗೆ ದೊಡ್ಡ ಮಟ್ಟದ ವಿಶ್ವಾಸ ಬೆಳೆಯಲು ಕಾರಣರಾದವರೇ ಅವರು. ಕರ್ನಾಟಕದ ಲಿಂಗಾಯತರು ಸಾಲಿಡ್ಡಾಗಿ ಯಡಿಯೂರಪ್ಪ ಅವರ ಜತೆಗಿದ್ದಾರೆ ಎಂಬುದು ಸುಳ್ಳು. ಅವಕಾಶ ಕೊಟ್ಟರೆ ಲಿಂಗಾಯತ ಶಕ್ತಿಯನ್ನು ಸೆಳೆಯಲು ಸೋಮಣ್ಣ ಸಮರ್ಥರು ಅಂತ ಸಂತೋಷ್ ಕೊಟ್ಟ ಭರವಸೆ ಅಮಿತ್ ಶಾ ಅವರಿಗೆ ಅಪ್ಯಾಯಮಾನವಾಗಿ ಕೇಳಿಸಿತ್ತು. ಹೀಗಾಗಿ ವಿಧಾನಸಭಾ ಚುನಾವಣೆಯ ಸಂದರ್ಭದಲ್ಲಿ ಕರ್ನಾಟಕಕ್ಕೆ ಬಂದ ಅಮಿತ್ ಶಾ ಅವರು ಸ್ವತಃ ಯಡಿಯೂರಪ್ಪ ಉಪಸ್ಥಿತರಿದ್ದ ಪ್ರಚಾರ ಸಭೆಯಲ್ಲಿ ಮಾತನಾಡುತ್ತಾ, ಈ ಸಲ ಸೋಮಣ್ಣ ಅವರು ಗೆದ್ದು ಪಕ್ಷ ಅಧಿಕಾರಕ್ಕೆ ಬಂದರೆ ಸೋಮಣ್ಣ ತುಂಬ ಎತ್ತರದ ಸ್ಥಾನಕ್ಕೆ ಹೋಗುತ್ತಾರೆ ಎಂದಿದ್ದರು.

ಅವತ್ತು ಅವರಾಡಿದ ಮಾತು ಯಡಿಯೂರಪ್ಪ ಕ್ಯಾಂಪಿಗೆ ಕಹಿಯಾಗಿ ಕೇಳಿಸಿತ್ತಲ್ಲದೆ, ಬಿಜೆಪಿ ಅಧಿಕಾರಕ್ಕೆ ಬಂದರೆ ಸೋಮಣ್ಣ ಮುಖ್ಯಮಂತ್ರಿ ಹುದ್ದೆಯ ರೇಸಿನಲ್ಲಿರುತ್ತಾರೆ ಎಂಬ ಮೆಸೇಜು ತಲುಪುವಂತೆ ಮಾಡಿತ್ತು. ಪರಿಣಾಮ? ಯಡಿಯೂರಪ್ಪ ಕ್ಯಾಂಪು ಸೋಮಣ್ಣ ಅವರ ವಿರುದ್ಧ ಮುಗಿಬಿದ್ದು ಚಾಮರಾಜನಗರ ಮತ್ತು ವರುಣಾ ಕ್ಷೇತ್ರಗಳಲ್ಲಿ ಸೋಲುವಂತೆ ಮಾಡಿತ್ತು. ವಾಸ್ತವವಾಗಿ ಸೋಮಣ್ಣ ಅವರ ಸೋಲು ಪರೋಕ್ಷವಾಗಿ ಸಂತೋಷ್ ಅವರ ಸೋಲೇ ಆಗಿತ್ತು. ಹೀಗಾಗಿ ಈ ಅವಮಾನಕ್ಕೆ ಪ್ರತಿಯಾಗಿ ಸೇಡು ತೀರಿಸಿಕೊಳ್ಳಲು ಕಾಯುತ್ತಿದ್ದ ಸಂತೋಷ್, ಲೋಕಸಭಾ ಚುನಾವಣೆಯ ಫಲಿತಾಂಶ ಬರುತ್ತಿದ್ದಂತೆಯೇ ಆ್ಯಕ್ಟಿವ್ ಆದರು. ಅಂದ ಹಾಗೆ ಈ ಸಲ ಮೋದಿ ಸಂಪುಟಕ್ಕೆ ಲಿಂಗಾಯತರ ಕೋಟಾದಿಂದ ಯಾರನ್ನು ಪರಿಗಣಿಸಬೇಕು ಎಂಬ ವಿಷಯ ಬಂದಾಗ ಮಾಜಿ ಮುಖ್ಯಮಂತ್ರಿಗಳಾದ ಬಸವರಾಜ ಬೊಮ್ಮಾಯಿ, ಜಗದೀಶ್ ಶೆಟ್ಟರ್ ಮತ್ತು ಯಡಿಯೂರಪ್ಪ ಅವರ ಪುತ್ರ ಬಿ.ವೈ.ರಾಘವೇಂದ್ರ ಅವರ ಹೆಸರುಗಳು ರೇಸಿನಲ್ಲಿದ್ದವು.

ಆದರೆ ಕಳೆದ ಲೋಕಸಭಾ ಚುನಾವಣೆಯಲ್ಲಿ ಟಿಕೆಟ್ ಸಿಗಲಿಲ್ಲ ಅಂತ ತಿರುಗಿಬಿದ್ದು ಕಾಂಗ್ರೆಸ್ ಸೇರಿದ್ದ, ಮತ್ತದೇ ಕಾಲಕ್ಕೆ ತಮ್ಮನ್ನು ಚುಚ್ಚಿದ್ದ ಜಗದೀಶ್ ಶೆಟ್ಟರ್ ಮಂತ್ರಿಯಾಗುವುದನ್ನು ಸಂತೋಷ್ ಸಹಿಸುವುದು ಹೇಗೆ? ಇದೇ ರೀತಿ ಯಡಿಯೂರಪ್ಪ ಮತ್ತು ಪ್ರಹ್ಲಾದ್ ಜೋಷಿ ಕ್ಯಾಂಪಿನ ನಡುವೆ ಜೀಕಾಡುವ ಬಸವರಾಜ ಬೊಮ್ಮಾಯಿ ವಿಷಯದಲ್ಲೂ ಸಂತೋಷ್ ಅವರಿಗೆ ಸಮಾಧಾನವಿಲ್ಲ. ಉಳಿದಂತೆ ರಾಘವೇಂದ್ರ ಅವರ ಹೆಸರನ್ನು ಸಂತೋಷ್ ಒಪ್ಪುವ ಮಾತು ದೂರವೇ ಉಳಿಯಿತು. ಹಾಗಂತಲೇ ಅಮಿತ್ ಶಾ ಅವರ ಜತೆ ಚರ್ಚಿಸುವಾಗ ಬೊಮ್ಮಾಯಿ ಕಾಲದಲ್ಲಿ ನಾವು ರಾಜ್ಯ ಕಳೆದುಕೊಂಡೆವು. ಇನ್ನು ಪಕ್ಷ ಬದಲಿಸುವುದನ್ನು ಹವ್ಯಾಸ ಮಾಡಿಕೊಂಡಿರುವ ಶೆಟ್ಟರ್ ಅವರನ್ನು ನಂಬುವುದು ಹೇಗೆ? ಅಂತ ಸಂತೋಷ್ ಹೇಳಿದರಂತೆ.

ಉಳಿದಂತೆ ರಾಘವೇಂದ್ರ ಅವರಿಗೆ ಮಂತ್ರಿಗಿರಿ ಕೊಡುವ ವಿಷಯದಲ್ಲಿ ಮೋದಿ-ಅಮಿತ್ ಶಾ ಜೋಡಿಗೇ ಆಸಕ್ತಿ ಇಲ್ಲದ್ದರಿಂದ ಸಂತೋಷ್ ಅವರು 'ಸಂಪುಟಕ್ಕೆ ಸೋಮಣ್ಣ ಸೇರಿದರೆ ಬೆಸ್ಟು. ಏಕೆಂದರೆ ಒಂದು ಕಡೆಯಿಂದ ಒಕ್ಕಲಿಗ ಮತ ಬ್ಯಾಂಕನ್ನು ಜೆಡಿಎಸ್‌ನ ಕುಮಾರಸ್ವಾಮಿ ಕ್ರೋಢೀಕರಿಸುತ್ತಾರೆ. ಮತ್ತೊಂದು ಕಡೆಯಿಂದ ಸೋಮಣ್ಣ ಅವರು ಗಣನೀಯ ಪ್ರಮಾಣದ ಲಿಂಗಾಯತ ಮತಗಳನ್ನು ಕ್ರೋಢೀಕರಿಸುತ್ತಾರೆ' ಅಂತ ಹೇಳಿದಾಗ ಯಸ್ ಯಸ್ ಎಂದಿದ್ದಾರೆ ಅಮಿತ್ ಶಾ. ಆದರೆ ಇದಕ್ಕೊಂದು ಕಾರಣ ಕೊಡಬೇಕಲ್ಲ? ಹಾಗಂತಲೇ ಮುಖ್ಯಮಂತ್ರಿಗಳಾದವರಿಗೆ ರಾಜ್ಯ ದರ್ಜೆ ಸ್ಥಾನಮಾನ ಕೊಡುವುದು ಗೌರವವಲ್ಲ, ಹೀಗಾಗಿ ಮುಂದೆ ನೋಡೋಣ ಅಂದವರು ಶೆಟ್ಟರ್, ಬೊಮ್ಮಾಯಿ ಹೆಸರನ್ನು ಬ್ಯಾಕ್ ಡೋರಿಗೆ ತಳ್ಳಿದ್ದಾರೆ.

ಬಿಜೆಪಿಯಲ್ಲಿ ಘಟಿಸಲಿದೆ ಕ್ರಾಂತಿ?

ಈ ಮಧ್ಯೆ ಆರು ತಿಂಗಳು ಸಹನೆಯಿಂದಿರಿ ಅಂತ ಸಂತೋಷ್ ಹೇಳಿದ ಮಾತು ರಾಜ್ಯ ಬಿಜೆಪಿಯನ್ನು ವಶಪಡಿಸಿಕೊಳ್ಳುವ ಮುನ್ಸೂಚನೆ ಎಂಬುದು ಯಡಿಯೂರಪ್ಪ ವಿರೋಧಿಗಳ ಮಾತು. ಅವರ ಪ್ರಕಾರ, ವಿಧಾನಸಭಾ ಚುನಾವಣೆಯ ನಂತರ ಯಡಿಯೂರಪ್ಪ ಕ್ಯಾಂಪಿನ ಹಿಡಿತಕ್ಕೆ ಹೋದ ರಾಜ್ಯ ಬಿಜೆಪಿ, ಇನ್ನು ಆರು ತಿಂಗಳಲ್ಲಿ ಸಂತೋಷ್ ಹಿಡಿತಕ್ಕೆ ಬರಲಿದೆ. ಅರ್ಥಾತ್, ಈಗ ರಾಜ್ಯ ಬಿಜೆಪಿಯ ಆಯಕಟ್ಟಿನಲ್ಲಿರುವ ಹಲವರು ಸೈಡ್ ಲೈನಿಗೆ ಸರಿದು ಸಿ.ಟಿ.ರವಿ, ಬಸನಗೌಡ ಪಾಟೀಲ್ ಯತ್ನಾಳ್ ಸೇರಿದಂತೆ ಹಲವರು ಪಕ್ಷದ ಆಯಕಟ್ಟಿನ ಜಾಗಗಳನ್ನು ಆಕ್ರಮಿಸಿಕೊಳ್ಳಲಿದ್ದಾರೆ.

ಅಂದ ಹಾಗೆ ರಾಜ್ಯ ಬಿಜೆಪಿಯ ಮುಂಚೂಣಿಯಲ್ಲಿರುವ ಟೀಮಿನಿಂದ ಸಿದ್ದರಾಮಯ್ಯ ನೇತೃತ್ವದ ಸರಕಾರದ ವಿರುದ್ಧ ಪರಿಣಾಮಕಾರಿ ಹೋರಾಟ ನಡೆಯುತ್ತಿಲ್ಲ. ಈಗೇನಿದ್ದರೂ ಪೆಟ್ರೋಲ್, ಡೀಸೆಲ್ ಬೆಲೆ ಏರಿಕೆಯಂತಹ ಹೋಲ್‌ಸೇಲ್ ವಿಷಯಗಳನ್ನು ಹಿಡಿದುಕೊಂಡು ಬೀದಿಗಿಳಿಯುವ ಕೆಲಸ ವಾಗುತ್ತಿದೆ. ಆದರೆ ವಾಸ್ತವದಲ್ಲಿ ಸಿಎಂ, ಡಿಸಿಎಂ ಮತ್ತು ಮಂತ್ರಿ ಪಡೆಯ ವಿರುದ್ಧದ ಆರೋಪಗಳನ್ನು ಹಿಡಿದು ಹೋರಾಟ ಸಂಘಟಿಸಬೇಕು. ಇವತ್ತು ಲೋಕೋಪಯೋಗಿ ಇಲಾಖೆಯಲ್ಲಿ ನಾಲ್ಕು ಸಾವಿರ ಕೋಟಿಯ ಟೆಂಡರ್ ಹಗರಣ ನಡೆದ ಆರೋಪವಿದೆ. ಬಿಬಿಎಂಪಿಯ ನೂರೈವತ್ತು ಆಸ್ತಿಗಳನ್ನು ಅಡವಿಟ್ಟು ಮೂರು ಸಾವಿರ ಕೋಟಿ ರು. ಸಾಲ ತರಲು ಸರಕಾರ ಹೊರಟಿದೆ. ಇದೇ ರೀತಿ ಬಿಬಿಎಂಪಿಯನ್ನು ಐದು ಭಾಗಗಳಾಗಿ ವಿಭಜಿಸುವ ಹುನ್ನಾರ ನಡೆಯುತ್ತಿದೆ. ವಾಸ್ತವವಾಗಿ ರಾಜ್ಯ ಬಿಜೆಪಿ ಇಂತಹ ವಿಷಯಗಳನ್ನು ಮುಂದಿಟ್ಟುಕೊಂಡು ಹೋರಾಡಬೇಕು. ಆಗ ಸಿಎಂ, ಡಿಸಿಎಂ ಕನಲುತ್ತಾರೆ. ಆದರೆ ಸಿಎಂ, ಡಿಸಿಎಂ ಕನಲುವಂತಹ ಯಾವುದೇ ವಿಷಯಗಳನ್ನು ಹಿಡಿದು ಹೋರಾಡಲು ಬಿಜೆಪಿಯ ಫ್ರಂಟ್ ಲೈನಿನಲ್ಲಿರುವ ನಾಯಕರು ರೆಡಿ ಇಲ್ಲ. ಹೀಗಾಗಿ ಇಂತಹ ವಿಷಯಗಳಲ್ಲಿ ವರಿಷ್ಠರಿಗೆ ದೂರು ರವಾನೆ ಯಾಗುತ್ತಲೇ ಇದೆ. ಮತ್ತು ಕೆಲವೇ ಕಾಲದಲ್ಲಿ ಪಕ್ಷಕ್ಕೆ ಮೇಜರ್ ಸರ್ಜರಿ ಆಗಲಿದೆ ಎಂಬುದು ಈ ಬಣದ ಮಾತು.

ಚನ್ನಪಟ್ಟಣದಲ್ಲಿ ಡಿಕೆಶಿ ಸ್ಪರ್ಧಿಸುತ್ತಾರಾ?

ಈ ಮಧ್ಯೆ ಎಚ್.ಡಿ.ಕುಮಾರಸ್ವಾಮಿ ಅವರ ರಾಜೀನಾಮೆಯಿಂದ ತೆರವಾಗಿರುವ ಚನ್ನಪಟ್ಟಣ ವಿಧಾನಸಭಾ ಕ್ಷೇತ್ರದ ಮೇಲೆ ಉಪಮುಖ್ಯಮಂತ್ರಿ ಡಿ.ಕೆ.ಶಿವಕುಮಾರ್ ಕಣ್ಣಿಟ್ಟಿದ್ದಾರೆ. ಪಕ್ಷ ಮತ್ತು ಜನ ಬಯಸಿದರೆ ಚನ್ನಪಟ್ಟಣದ ಉಪ ಚುನಾವಣೆಯಲ್ಲಿ ಸ್ಪರ್ಧಿಸದೆ ವಿಧಿಯಿಲ್ಲ ಅಂತ ಡಿಕೆಶಿ ಕೂಡಾ ಹೇಳಿದ್ದಾರೆ. ಆದರೆ ವಾಸ್ತವದಲ್ಲಿ ಅವರು ಸ್ಪರ್ಧೆಗೆ ತಯಾರಿದ್ದಾರಾ? ಅಂತ ನೋಡಲು ಹೋದರೆ ಫಿಫ್ಟಿ ಫಿಫ್ಟಿ ಚಾನ್ಸಿನ ಲಕ್ಷಣ ಕಾಣುತ್ತದೆ. ಅರ್ಥಾತ್, ಉಪಚುನಾವಣೆಯ ಕಣದಲ್ಲಿ ದೇವೇಗೌಡರ ಕುಟುಂಬದವರು ಸ್ಪರ್ಧಿಸಿದರೆ ಮಾತ್ರ ಡಿಕೆಶಿ ಕಣಕ್ಕಿಳಿಯಲಿದ್ದಾರೆ. ಕಾರಣ? ಲೋಕಸಭಾ ಚುನಾವಣೆಯಲ್ಲಿ ಬೆಂಗಳೂರು ಗ್ರಾಮಾಂತರ ಕ್ಷೇತ್ರದಿಂದ ದೇವೇಗೌಡರ ಅಳಿಯ ಡಾ.ಮಂಜುನಾಥ್ ಸ್ಪರ್ಧಿಸಿ ತಮ್ಮ ಸಹೋದರ ಡಿ.ಕೆ.ಸುರೇಶ್ ಅವರನ್ನು ಸೋಲಿಸಿದ ಬೆಳವಣಿಗೆ ಡಿಕೆಶಿ ಕೆರಳುವಂತೆ ಮಾಡಿದೆ.

ಹೀಗಾಗಿ ಚನ್ನಪಟ್ಟಣದಲ್ಲಿ ದೇವೇಗೌಡರ ಕುಟುಂಬದ ಯಾರೇ ಸ್ಪರ್ಧಿಸಿದರೂ ಕಣಕ್ಕಿಳಿಯುವುದು ಡಿಕೆಶಿ ಥಿಂಕಿಂಗು. ಈ ಮಧ್ಯೆ ಶಾಸಕ ಸ್ಥಾನಕ್ಕೆ ರಾಜೀನಾಮೆ ನೀಡಿರುವ ಕುಮಾರಸ್ವಾಮಿ ಅವರಿಗೆ, ಚನ್ನಪಟ್ಟಣದಿಂದ ತಮ್ಮ ಪುತ್ರ ನಿಖಿಲ್ ಕುಮಾರಸ್ವಾಮಿ ಅವರನ್ನು ಕಣಕ್ಕಿಳಿಸುವ ಬಯಕೆ ಇಲ್ಲ, ಹಾಗಂತ ಬಿಜೆಪಿಯ ಸಿ.ಪಿ.ಯೋಗೇಶ್ವರ್ ಅವರಿಗೆ ಕ್ಷೇತ್ರ ಬಿಟ್ಟು ಕೊಡುವ ಇರಾದೆಯೂ ಇಲ್ಲ. ಕಾರಣ? ಇದು ಹೇಳಿ ಕೇಳಿ ಜೆಡಿಎಸ್‌ನ ಭದ್ರಕೋಟೆ ಎನಿಸಿಕೊಂಡಿರುವ ಕ್ಷೇತ್ರ. ಹೀಗಾಗಿ ಯೋಗೇಶ್ವರ್ ಅವರಿಗೆ ಈ ಕ್ಷೇತ್ರ ಬಿಟ್ಟುಕೊಡುವ ವಿಷಯದಲ್ಲಿ ಜೆಡಿಎಸ್‌ನ ಸ್ಥಳೀಯ ಕಾರ್ಯಕರ್ತರಿಗೂ ಒಲವಿಲ್ಲ.

ಈ ಮಧ್ಯೆ ಚನ್ನಪಟ್ಟಣ ಕ್ಷೇತ್ರದ ಬಿಜೆಪಿ ಟಿಕೆಟ್ಟನ್ನು ಯೋಗೇಶ್ವರ್ ಅವರಿಗೆ ಕೊಡಲು ಮಾಜಿ ಮುಖ್ಯಮಂತ್ರಿ ಯಡಿಯೂರಪ್ಪ ಕೂಡಾ ರೆಡಿ ಇಲ್ಲ. ಹೀಗಾಗಿ ಉಪ ಚುನಾವಣೆಯ ಕಣಕ್ಕೆ ಪಕ್ಷದ ಕಾರ್ಯಕರ್ತರೊಬ್ಬರನ್ನು ಇಳಿಸಲು ಕುಮಾರಸ್ವಾಮಿ ರೆಡಿ ಆಗಬೇಕು. ಆದರೆ ಆ ವಿಷಯದಲ್ಲೂ ಅವರಿಗೆ ಹೇಳಿಕೊಳ್ಳುವಂತಹ ಆಸಕ್ತಿ ಇಲ್ಲ, ಯಾಕೆಂದರೆ ಕಾರ್ಯಕರ್ತರೊಬ್ಬರನ್ನು ಕಣಕ್ಕಿಳಿಸಿ ತಾವು ಗೆಲ್ಲಿಸುವುದು, ಅನಂತರ ಅವರು ಆಪರೇಷನ್ ಹಸ್ತಕ್ಕೆ ಒಳಗಾಗಿ ಕಾಂಗ್ರೆಸ್ ಸೇರುವ ಕೆಲಸವಾದರೆ ಏನು ಗತಿ ಎಂಬುದು ಅವರ ಅನುಮಾನ. ಇಂತಹ ಅನುಮಾನದಲ್ಲಿರುವ ಕುಮಾರಸ್ವಾಮಿಯವರು ಇದ್ದಕ್ಕಿದ್ದಂತೆ ಡಾ.ಮಂಜುನಾಥ್ ಅವರ ಪತ್ನಿ ಅನಸೂಯ ಅವರನ್ನು ಕಣಕ್ಕಿಳಿಸಬಹುದು ಎಂಬುದು ಡಿಕೆಶಿ ಪಡೆಯ ಥಿಂಕಿಂಗು. ಹೀಗಾಗಿ ಉಪಚುನಾವಣೆಯ ಕಣಕ್ಕಿಳಿಯುವ ಸಂದೇಶ ರವಾನಿಸಿರುವ ಡಿಕೆಶಿ, ಆ ಮೂಲಕ ಕಾಂಗ್ರೆಸ್ ಕಾರ್ಯಕರ್ತರನ್ನು ಒಗ್ಗೂಡಿಸುವ ಕೆಲಸ ಮಾಡಿದ್ದಾರೆ.

ಸಿದ್ದು ಮುಂದಿದೆ ನಿಜವಾದ ಸವಾಲು

ಇನ್ನು ಐವತ್ತು ವರ್ಷಗಳ ಹಿಂದೆ ಮುಖ್ಯಮಂತ್ರಿ ದೇವರಾಜ ಅರಸು ಎದುರಿಸಿದ್ದ ಸವಾಲನ್ನು ಇವತ್ತು ಸಿಎಂ ಸಿದ್ದರಾಮಯ್ಯ ಎದುರಿಸುವ ಸನ್ನಿವೇಶ ಸೃಷ್ಟಿಯಾಗಿದೆ. ಅವತ್ತು ಭೂ ಸುಧಾರಣಾ ಕಾಯ್ದೆಗೆ ತಿದ್ದುಪಡಿ ತಂದು, ಉಳುವವನೇ ಹೊಲದೊಡೆಯ ಎಂಬ ಮಂತ್ರ ಜಪಿಸಿದ್ದ ಅರಸರು ಇದಕ್ಕಾಗಿ ಪ್ರಬಲ ವರ್ಗಗಳ ವಿರೋಧ ಎದುರಿಸಬೇಕಾಯಿತು. ಕಾರಣ? ಉಳುವವನೇ ಭೂ ಒಡೆಯನಾಗಲು ಪ್ರಬಲ ವರ್ಗಗಳ ಕೈಲಿದ್ದ ಭೂಮಿಯನ್ನು ಕಿತ್ತು ಕೊಡಬೇಕಿತ್ತು. ಇಷ್ಟಾದರೂ ಅರಸರು ಜಗ್ಗಲಿಲ್ಲ, ತಮ್ಮ ಗುರಿ ಸಾಧನೆಯ ವಿಷಯದಲ್ಲಿ ಅವರು ನೂರಕ್ಕೆ ನೂರರಷ್ಟು ಯಶಸ್ವಿಯಾಗದಿದ್ದರೂ ವ್ಯವಸ್ಥೆಯಲ್ಲಿ ದೊಡ್ಡ ಮಟ್ಟದ ಪರಿವರ್ತನೆ ತರುವಲ್ಲಿ ಯಶಸ್ವಿಯಾದರು. ಅಂದ ಹಾಗೆ ಈಗ ಸಿದ್ದರಾಮಯ್ಯ ಅವರ ಸರದಿ. ಕಾರಣ? ಅವರ ಸರಕಾರ ಜಾರಿಗೆ ತಂದ ಗ್ಯಾರಂಟಿ ಯೋಜನೆಗಳಿಗೆ ಈಗ ಹಣ ಸಾಲುತ್ತಿಲ್ಲ, ಅದೇ ಕಾಲಕ್ಕೆ ಗ್ಯಾರಂಟಿ ಯೋಜನೆಗಳಿಗೆ ಹಣ ಒದಗಿಸುವ ಕೆಲಸದಿಂದ ಶಾಸಕರಿಗೆ ನಿರೀಕ್ಷಿತ ಪ್ರಮಾಣದ ಅನುದಾನ ಸಿಗುತ್ತಿಲ್ಲ. ಪರಿಣಾಮ? ಶಾಸಕರ ಅಸಮಾಧಾನ ದಿನದಿಂದ ದಿನಕ್ಕೆ ಜಾಸ್ತಿಯಾಗುತ್ತಿದೆ.

ಈ ಬೆಳವಣಿಗೆ ಸಹಜವಾಗಿ ಸಿದ್ದರಾಮಯ್ಯ ಅವರಿಗೆ ಕಸಿವಿಸಿಯುಂಟು ಮಾಡಿದೆ. ಹಾಗಂತ ಅವರು ಗ್ಯಾರಂಟಿ ಯೋಜನೆಗಳನ್ನು ಕೈ ಬಿಡುವ ಸ್ಥಿತಿಯಲ್ಲಿಲ್ಲ, ಅದೇ ಕಾಲಕ್ಕೆ ಶಾಸಕರ ಅಸಮಾಧಾನವನ್ನು ನಿರ್ಲಕ್ಷಿಸುವ ಸ್ಥಿತಿಯಲ್ಲೂ ಇಲ್ಲ. ಇಂತಹ ಸಂದಿಗ್ಧತೆಯಲ್ಲಿರುವ ಸಿದ್ದರಾಮಯ್ಯ ಗ್ಯಾರಂಟಿಗಳಿಗಾಗಿ ಪರ್ಯಾಯ ಮೂಲ ಹುಡುಕುವುದು ಅನಿವಾರ್ಯ. ಈ ದಿಸೆಯಲ್ಲಿ ಅವರಿಗೆ ಆಪ್ತರು ಹಲವು ಸಲಹೆಗಳನ್ನು ನೀಡಿದ್ದಾರೆ. ಅದರ ಪ್ರಕಾರ, ರಾಜ್ಯದಲ್ಲಿ ಒಟ್ಟು 1.15 ಲಕ್ಷ ಎಕರೆ ಯಷ್ಟು ಸರಕಾರಿ ಭೂಮಿ ಪ್ರಭಾವಿಗಳಿಂದ ಒತ್ತುವರಿ ಯಾಗಿದೆ. ಇದನ್ನು ತೆರವು ಮಾಡುವ ಕೆಲಸಕ್ಕೆ ಕೈ ಹಾಕಬೇಕು ಎಂಬುದು ಒಂದು ಸಲಹೆ. ಇದೇ ರೀತಿ ಬೆಂಗಳೂರು– ಮೈಸೂರು ಎಕ್ಸ್ ಪ್ರೆಸ್ ಹೈವೇ ಯೋಜನೆಗೆ ಕೊಟ್ಟ ಹೆಚ್ಚುವರಿ ಭೂಮಿಯನ್ನು ವಶಪಡಿಸಿಕೊಳ್ಳಬೇಕು ಎಂಬುದು ಮತ್ತೊಂದು ಸಲಹೆ.

ಅದರ ಪ್ರಕಾರ ಈ ಯೋಜನೆಗಾಗಿ ಎಂಟು ಸಾವಿರ ಎಕರೆಯಷ್ಟು ಹೆಚ್ಚುವರಿ ಭೂಮಿ ನೀಡಲಾಗಿದೆ. ಈ ಭೂಮಿಯ ಪ್ರತಿ ಎಕರೆಗೆ ಇವತ್ತು ಹತ್ತು ಕೋಟಿ ರೂ ಮೌಲ್ಯವಿದೆ. ಹೀಗಾಗಿ ಇದನ್ನು ವಶಪಡಿಸಿಕೊಂಡರೆ ಸರಕಾರದ ಆರ್ಥಿಕ ಶಕ್ತಿ ಗಟ್ಟಿಯಾಗುತ್ತದೆ. ಆದರೆ ಇದನ್ನು ಮಾಡಲು ದೊಡ್ಡ ಮಟ್ಟದ ಇಚ್ಛಾಶಕ್ತಿ ಬೇಕು. ಯಾಕೆಂದರೆ ಪ್ರಬಲ ವರ್ಗಗಳ ಹಿಡಿತದಲ್ಲಿದ್ದ ಭೂಮಿಯನ್ನು ಕಿತ್ತು ಕೊಡುವುದಕ್ಕಿಂತ, ಪ್ರಭಾವಿಗಳ ಹಿಡಿತದಲ್ಲಿರುವ ಭೂಮಿಯನ್ನು ಕಿತ್ತುಕೊಳ್ಳುವುದು ಕಷ್ಟ. ಸಿದ್ದರಾಮಯ್ಯ ಇದನ್ನು ಸಾಧಿಸುತ್ತಾರಾ? ಅಂತ ಕಾದು ನೋಡಬೇಕು.

ಲೀಗ್ ಬಾರದ ಮಾತ್ರಕ್ಕೆ ಭಾರತ ಸಂವಿಧಾನ ವಂಚಿತವಾಗಬೇಕೆ?

ಅಭಿಮತ

ಸುಧಾಕರ ಹೊಸಳ್ಳಿ

vveditoped@gmail.com

ಭಾರತಕ್ಕೊಂದು ಸ್ವಂತ ಸಂವಿಧಾನ ರಚನೆ ಆಗಬೇಕೆಂಬ ಸದುದ್ದೇಶದಿಂದ ಡಿಸೆಂಬರ್ 9, 1946ರಲ್ಲಿ ಸಂವಿಧಾನ ರಚನಾ ಸಭೆಯು ತನ್ನ ಕಾರ್ಯ ಆರಂಭ ಮಾಡಿದಾಗ ಡಿಸೆಂಬರ್ 13, 1946ಕ್ಕೆ ನೆಹರುರವರು ಭಾರತ ಸಂವಿಧಾನದ ಚೌಕಟ್ಟು ಹೇಗಿರಬೇಕು ಎಂಬುದರ ಕುರಿತು ಗಣರಾಜ್ಯ ನಿರ್ಣಯವನ್ನು ಮಂಡಿಸುತ್ತಾರೆ. ಆ ನಿರ್ಣಯವನ್ನು ಮುಸ್ಲಿಂ ಲೀಗ್ ಸಭೆಗೆ ಹಾಜರಾಗುವವರೆಗೂ ಮುಂದೂಡಬೇಕೆಂದು ಜಯಕ್ಕರ್ ತಿದ್ದುಪಡಿ ಮಂಡಿಸಿದಾಗ, ಆ ನಿರ್ಣಯ ಮುಂದೂಡಬೇಕೆಂಬ ತಿದ್ದುಪಡಿಯ ಕುರಿತು ಮಾತನಾಡಲು ನಿಂತ ಶ್ಯಾಮ್ ಪ್ರಸಾದ್ ಮುಖರ್ಜಿ ಮುಸ್ಲಿಂ ಲೀಗ್ ಬರಲಿಲ್ಲ ಎಂಬ ಕಾರಣಕ್ಕಾಗಿ ಸಂವಿಧಾನ ರಚನೆ ನಿಲ್ಲಿಸಲು ಸಾಧ್ಯವಿಲ್ಲ. ಭಾರತ ತನ್ನೊಡಲಿನ ಪರಂಪರೆಯ ಆಧಾರಗಳನ್ನು ಇಟ್ಟು ಸಂವಿಧಾನ ರಚಿಸಿಯೇ ತೀರಬೇಕು. ಬಾರದವರಿಗಾಗಿ ಭಾರತಾಂಬೆಯ ಕಾರ್ಯ ನಿಲ್ಲುವುದಿಲ್ಲ ಎಂದು ಗುಡುಗಿದ್ದರು. ಮುಖರ್ಜಿಯವರನ್ನು ಕೇವಲ ರಾಜಕೀಯ ನೆಲೆಯಲ್ಲಿ ನಿಂತು ನೋಡಲು ಸಾಧ್ಯವಿಲ್ಲ. ಈ ನೆಲಮೂಲದ ಸಂಸ್ಕೃತಿಯ ಪ್ರತೀಕವಾಗಿ ಸಂವಿಧಾನ ರಚಿತವಾಗಬೇಕು. ಪರಕೀಯತೆಯ ಯಾವ ಸೊಗಡು ಮತ್ತು ಯಾವುದೇ ಮುಲಾಜು ಸಂವಿಧಾನದ ಭಾಗವಾಗದೆಂದು ಆಗ್ರಹಿಸಿದ್ದ ಧೀಮಂತ.

ಜೂನ್ 23ರ ಮುಖರ್ಜಿ ಹುತಾತ್ಮತೆಯ ದಿವಸವನ್ನು ದಾಸ್ಯದ ಸಂವಿಧಾನ ಸೃಷ್ಟಿ ತಡೆಗಟ್ಟಿದ ಐತಿಹಾಸಿಕ ಕೊಡುಗೆಯ ದಿವಸವಾಗಿಯೂ ಸ್ಮರಿಸಬಹುದು.

ಈ ನಿರ್ಣಯಕ್ಕೆ ತನ್ನದೇ ಆದ ಮಹತ್ವವಿದೆ. ಅಷ್ಟಕ್ಕೂ ನಾವು ಇಲ್ಲಿ ಕುಳಿತಿರುವುದು ನಮ್ಮ ವೈಯಕ್ತಿಕ ಬಲದಿಂದಲ್ಲ. ನಾವು ಈ ಮಹಾನ್ ದೇಶದ ಜನರನ್ನು ಪ್ರತಿನಿಧಿಸುತ್ತಿದ್ದೇವೆ ಎಂದು ಹೇಳಿಕೊಳ್ಳುತ್ತೇವೆ. ನಮ್ಮ ಮಂಜೂರಾತಿಯು ಬ್ರಿಟಿಷ್ ಸಂಸತ್ತು ಅಲ್ಲ; ನಮ್ಮ ಮಂಜೂರಾತಿಯು ಬ್ರಿಟಿಷ್ ಸರಕಾರವಲ್ಲ, ನಮ್ಮ ಮಂಜೂರಾತಿಯೂ ಭಾರತದ ಜನ ಸಮುದಾಯ. ಕೆಲವು ನಿಯಮ ನಿಬಂಧನೆಗಳನ್ನು ರಚಿಸುವುದಷ್ಟೇ ಅಲ್ಲ, ನಾವು ಇಲ್ಲಿ 9ನೇ ಡಿಸೆಂಬರ್ 1946 ರಲ್ಲಿ ಏಕೆ ಸಭೆ ಸೇರಿದ್ದೇವೆ ಎನ್ನುವುದನ್ನು ಕುರಿತು ಭಾರತದ ಜನತೆಗೆ ಮೂರ್ತರೂಪದಲ್ಲಿ ಏನಾದರು ಹೇಳಬೇಕಾಗುತ್ತದೆ.

ಡಾ. ಜಯಕರ್ ಅವರು ಹೇಳಿದ್ದೇ ಸರಿಯಾದ ನಿಲುವಾಗಿದ್ದರೆ, ಆಗ ಈ ಸಂವಿಧಾನ ರಚನಾಸಭೆಯನ್ನು ಕರೆಯಬೇಕಾದ ಅಗತ್ಯವೇ ಇರಲಿಲ್ಲ, ದಿಟದಲ್ಲಿ ಡಾ. ಜಯಕರ್ ಅವರು ಹಾಜರಾಗಬೇಕಾದ ಅವಶ್ಯಕತೆಯೇ ಇರಲಿಲ್ಲ, ಅವರು ಗವರ್ನರ್ ಜನರಲ್‌ಗೆ ತಿಳಿಸಬೇಕಾಗಿತ್ತು. 'ಮುಸ್ಲಿಂ ಲೀಗ್ ಮತ್ತು ಭಾರತದ ರಾಜ್ಯಗಳು ಹಾಜರಾಗದೇ ಇರುವುದರಿಂದ ಸಂವಿಧಾನ ರಚನಾಸಭೆ ಸಭೆಯನ್ನು ಕರೆಯುವಲ್ಲಿ ನೀವು ತಪ್ಪುಮಾಡುತ್ತಿದ್ದೀರಿ ಎಂದು ನಾನು ಭಾವಿಸಿರುವುದರಿಂದ ನಿಮ್ಮ ಆಹ್ವಾನ ಅಂಗೀಕರಿಸಲು ನನಗೆ ಸಾಧ್ಯವಾಗುತ್ತಿಲ್ಲ ಎಂದು ತಿಳಿಸಲು ವಿಷಾದಿಸುತ್ತೇನೆ. ಆದರೆ ಇಲ್ಲಿಗೆ ಬಂದು ಈ ವಿವಾದಾಂಶವನ್ನು ನಾವು ಎತ್ತುವುದೆಂದರೆ ಬಹುಮಟ್ಟಿಗೆ ಮುಸ್ಲಿಮ್ ಲೀಗ್‌ನ ಬೋನಿನೊಳಗೆ ನುಗ್ಗಿದಂತೆ ಸರಿ. ಅದು ಗ್ರೇಟ್ ಬ್ರಿಟನ್‌ನಲ್ಲಿರುವ ಪ್ರತಿಗಾಮಿಗಳ ಕೈಗಳನ್ನು ಬಲಪಡಿಸಿದಂತಾಗುತ್ತದೆ. ಆ ಕೆಲಸವನ್ನು ಮಾಡುವಲ್ಲಿ ಡಾ. ಜಯಕರ್ ಕೊನೆಯ ವ್ಯಕ್ತಿ ಎಂದು ನನಗೆ ಗೊತ್ತು. ನಾನು ಅವರ ಮತ್ತು ನಿಶ್ಚಿತಾಭಿಪ್ರಾಯವನ್ನು ಮೆಚ್ಚುತ್ತೇನೆ. ವಾಸ್ತವದಲ್ಲಿ ಏನಾದರೊಂದನ್ನು ಮಾಡಬೇಕೆಂದು ಬಯಸಿದವರು ಮುಂದೆ ಬಂದು, ತಮ್ಮ ದೃಷ್ಟಿಕೋನವನ್ನು ಮಂಡಿಸಲು ಸಮರ್ಥರಾಗಬೇಕು. ಆದರೆ ಈ ಸದನದಲ್ಲಿ ಮಂಡಿಸಲಾದ ಮುಗ್ಧವೆಂಬಂತೆ ತೋರುವ ತಿದ್ದುಪಡಿಯಲ್ಲಿ ಅಡಗಿರುವ ಮಹಾನ್ ಅಪಾಯ ಡಾ. ಜಯಕರ್ ಅವರಿಗೆ ಗೌರವಪೂರ್ಣವಾಗಿ ತೋರಿಸಿಯೂ ಕೊಡಬಹುದು. ಕಾಲಕ್ರಮದಲ್ಲಿ ಸಂದರ್ಭ ಬಂದಾಗ ಅವರು ಈ ತಿದ್ದುಪಡಿಯನ್ನು ಹಿಂದಕ್ಕೆ ಪಡೆಯುತ್ತಾರೆ ಎಂದು ನಾನು ನಿರೀಕ್ಷಿಸುತ್ತೇನೆ.

ಈ ಪ್ರಶ್ನೆಯ ಇನ್ನೊಂದು ಅಂಶವನ್ನು ಕುರಿತು ನಾನು ಕೆಲವು ಮಾತುಗಳನ್ನು ಆಡಲು ಇಷ್ಟಪಡುವ ನಿರ್ಣಯವೇನೋ ಇದೆ, ಆದರೆ ಅದನ್ನು ನಾವು ಹೇಗೆ ಅನುಷ್ಠಾನಗೊಳಿಸುತ್ತೇವೆ? ಈ ನಿರ್ಣಯ ಜಾರಿಗೆ ಬರುವಂತೆ ಮಾಡುವ ನಮ್ಮ ಪ್ರಯತ್ನವನ್ನು ತಡೆಯುವ, ನಾವು ಈಗಾಗಲೇ ನೋಡಿರುವ ಅಡೆ– ತಡೆ ಯಾವುವು? ಸಹಜವಾಗಿಯೇ ಮೊದಲನೆಯ ಅಡಚಣೆಯೆಂದರೆ ಸಂವಿಧಾನ ರಚನಾಸಭೆಯಲ್ಲಿ – ಲೀಗ್‌ನ ಅನುಪಸ್ಥಿತಿ. ನಿನ್ನೆ ಡಾ. ಜಯಕರ್ ಅವರು ಒಂದು ಭೋಜನಕೂಟದ ಸಾದೃಶ್ಯವನ್ನು ಅಲ್ಲೇ ಅವರು ಹೇಳಿದರು. ಅತಿಥಿಗಳನ್ನು ಆಹ್ವಾನಿಸಿದಾಗ ಕೆಲವು ಅತಿಥಿಗಳು ಬರದಿದ್ದರೆ? ಆಗ ಕೂಟವನ್ನು ಹೇಗೆ ನಡೆಸುತ್ತೀರಿ? ಆದರೆ ಈಗಾಗಲೇ ಬಂದಿರುವ ಅತಿಥಿಗಳ ಪಾಡೇನು ಎಂದು ಅವರು ಮರೆತಿದ್ದಾರೆ. ಒಂದು ಪಕ್ಷ ಅವರೇ ಆತಿಥೇಯರಾಗಿದ್ದು, ಆರು ಜನ ಅತಿಥಿಗಳನ್ನು ಆಹ ಅವರಲ್ಲಿ ಐವರು ಬಂದು ಒಬ್ಬರು ಗೈರುಹಾಜರಾಗಿದ್ದಾರೆ ಎಂದುಕೊಳ್ಳೋಣ. ಆ ಐದು ಜನರನ್ನು ಉಪವಾಸ ಕೆಡವುತ್ತಾರೆಯೆ? ಆರನೆಯವರು ಬಂದಿಲ್ಲ, ಆದ್ದರಿಂದ ನಿಮಗೂ ಊಟ ದೊರೆಯುವುದಿಲ್ಲ ಎಂದು ಹೇಳುತ್ತಾರೆಯೆ? ಖಂಡಿತವಾಗಿಯೂ ಇಲ್ಲ. ಇಲ್ಲೂ ಕೂಡ ಬಂದಿರುವವರ ಸ್ವಾತಂತ್ರ್ಯದ ಹಸಿವನ್ನು ತಣಿಸಬೇಕು.

ಚರ್ಚಿಲ್ ಹೇಳಿರುವುದೇನೆಂದರೆ, ಸಂವಿಧಾನ ರಚನಾಸಭೆಯಲ್ಲಿ ಮುಸ್ಲಿಮ್ ಲೀಗ್‌ನ ಗೈರುಹಾಜರಿಯು ಚರ್ಚಿನಲ್ಲಿ ಮದುವೆಯನ್ನು ಏರ್ಪಡಿಸಿದ್ದಾಗ ವಧುವು ನಾಪತ್ತೆಯಾದಂತೆ. ಭಾರತದ ರಾಜ್ಯಗಳು ಮತ್ತು ಮುಸ್ಲಿಮ್ ಲೀಗ್ ಕೂಡ ಯಾವಾಗ ಒಳಗೆ ಬರುತ್ತವೆಯೋ, ಮತ್ತು ಅಂತಿಮವಾಗಿ ಸಂವಿಧಾನ ರಚನಾಸಭೆಯು ಎಷ್ಟು ಜನ ವಧುಗಳನ್ನು ಪಡೆಯುತ್ತದೆಯೋ ನನಗೆ ಗೊತ್ತಿಲ್ಲ. ಏನೇ ಆಗಲಿ, ಅದು ಚರ್ಚಿಲ್ ಅವರ ಅಭಿಪ್ರಾಯವಾಗಿದ್ದರೆ, ಅವರು ಅತ್ಯಾಚಾರಿಯ ಪಾತ್ರವನ್ನು ವಹಿಸಬಾರದು. ಅವರು ಜಿನ್ನಾ ಅವರಿಗೆ ಭಾರತಕ್ಕೆ ಮರಳಿ ಹೋಗಿ ಸಂವಿಧಾನ ರಚನಾಸಭೆಯಲ್ಲಿ ಸೇರಿಕೊಂಡು ಭಾರತದ ಜನಸಮುದಾಯದ ಮುಂದೆ ತಮ್ಮ ಅಭಿಪ್ರಾಯವನ್ನು ಮಂಡಿಸುವಂತೆ ಹೇಳಬೇಕಾಗಿತ್ತು. ಮುಸ್ಲಿಮ್ ಲೀಗ್ ಬರಬಾರದು ಎಂದು ಯಾರೂ ಹೇಳಿಲ್ಲ, ದಿಟದಲ್ಲಿ, ಮುಸ್ಲಿಮ್ ಲೀಗ್ ಬರಬೇಕು ಮತ್ತು ಅದರಿಂದ ನಾವು ಮುಖಾಮುಖಿ ನೋಡಲು ಸಾಧ್ಯವಾಗುತ್ತದೆ ಎನ್ನುವುದು ನಮ್ಮ ಇಚ್ಛೆ, ಕಷ್ಟಗಳು ಇದ್ದರೆ, ಅಭಿಪ್ರಾಯಭೇದಗಳು ಇದ್ದರೆ, ಅವನ್ನು ಕೇವಲ ಬಹುಮತದಿಂದಲೇ ಅಂಗೀಕರಿಸಬೇಕು ಎಂದು ನಾವು ಬಯಸುವುದಿಲ್ಲ, ಅಂತಿಮ ಉಪಾಯವಾಗಿ ಅದನ್ನು ಮಾಡಬೇಕಾಗಿಬರಬಹುದು. ಆದರೆ ಭಾರತದ ಭಾವೀ ಸಂವಿಧಾನಕ್ಕೆ ಸಂಬಂಧಿಸಿದಂತೆ ಒಂದು ಒಪ್ಪಂದಕ್ಕೆ ಬರಲು ಪ್ರತಿಯೊಂದು ಪ್ರಯತ್ನವನ್ನೂ ಖಂಡಿತವಾಗಿಯೂ ಮಾಡಲಾಗುವುದು. ಆದರೆ ಮುಸ್ಲಿಮ್ ಲೀಗ್ ಅನ್ನು ಬರದಂತೆ ಏಕೆ ತಡೆಯಲಾಗುತ್ತಿದೆ, ನನ್ನ ಆರೋಪವೇನೆಂದರೆ ಬ್ರಿಟಿಷರ ನಿಲುವಿನಿಂದ ಮುಸ್ಲಿಮ್ ಲೀಗ್ ಪ್ರೋತ್ಸಾಹವನ್ನು ಪಡೆಯುತ್ತಿರುವುದರಿಂದ ಅದು ಬರುತ್ತಿಲ್ಲ. ಅದು ಬರದಿದ್ದರೆ ಸಂವಿಧಾನ ರಚನಾಸಭೆಯ ಅಂತಿಮ ತೀರ್ಮಾನವನ್ನು ಕುರಿತು ಅದು ನಿರಾಕರಣಾಧಿಕಾರವನ್ನು (ವೀಟೋ) ಚಲಾಯಿಸಬಹುದು ಎಂದು ಭಾವಿಸಿಕೊಳ್ಳುವಂತೆ ಮುಸ್ಲಿಮ್ ಲೀಗ್‌ಗೆ ಪ್ರೋತ್ಸಾಹವನ್ನು ಕೊಡಲಾಗುತ್ತಿದೆ. ವೀಟೋ ಅಧಿಕಾರವನ್ನು ಮುಸ್ಲಿಮ್ ಲೀಗ್‌ನ ಕೈಗಳಿಗೆ ಒಂದಲ್ಲ ಒಂದು ರೀತಿಯಲ್ಲಿ ಮತ್ತೆ ಕೊಡಲಾಗುತ್ತಿದೆ. ಈ ಮಹಾನ್ ಸಭೆಯ ಭಾವೀ ಚಟುವಟಿಕೆಗಳಿಗೆ ಬೆದರಿಕೆಯೊಡ್ಡುತ್ತಿರುವ ಅಪಾಯ ಇದಾಗಿದೆ.

ಮಾನ್ಯರೆ, ನಾನು ವಿವರವಾಗಿ ಚರ್ಚಿಸಲು ಹೋಗುವುದಿಲ್ಲ, ಏಕೆಂದರೆ ಬ್ರಿಟಿಷ್ ಹೇಳಿಕೆಗಳ ವಿವಿಧ ಉಪಬಂಧಗಳನ್ನು ಕುರಿತು ನಾನು ಚರ್ಚಿಸಲು ಇದು ಸಮಯವೂ ಅಲ್ಲ ಅಥವಾ ಸಂದರ್ಭವೂ ಅಲ್ಲ. ಆದರೆ ಖಂಡಿತವಾಗಿಯೂ ನಾನು ಇಷ್ಟನ್ನು ಹೇಳುತ್ತೇನೆ: ಸದ್ಯದ ಸಮಯದಲ್ಲಿ ಈ ಸಂವಿಧಾನ ರಚನಾಸಭೆಯು ಬ್ರಿಟಿಷರ ಒಂದು ಸೃಷ್ಟಿಯಾಗಿದ್ದರೂ, ಒಂದು ಸಲ ಅದು ಅಸ್ತಿತ್ವಕ್ಕೆ ಬಂದಿತೆಂದರೆ ಅದಕ್ಕೆ ಸಂಕಲ್ಪವಿದ್ದರೆ, ತನ್ನ ಹಕ್ಕನ್ನು ದೃಢವಾಗಿ ಹೇಳುವ ಅಧಿಕಾರವನ್ನು ಹೊಂದಿರುತ್ತದೆ. ಜಾತಿ, ಮತ, ಪಂಥ ಅಥವಾ ಸಮುದಾಯ ಏನೇ ಆಗಿರಲಿ ಭಾರತದ ಜನರ ಹಿತಕ್ಕಾಗಿ, ಭಾರತದ ಸ್ವಾತಂತ್ರ್ಯವನ್ನು ಗಳಿಸಲು ಯಾವುದು ಉತ್ತಮವೋ ಮತ್ತು ಯುಕ್ತವೋ ಅದನ್ನು ಮಾಡುತ್ತದೆ.

(ಲೇಖಕರು: ಹವ್ಯಾಸಿ ಬರಹಗಾರರು)

ಓದುಗರ ಓಣಿ

ಓದುಗರನ್ನು ಬಿಟ್ಟು ಇಲ್ಲಿ ಯಾರಿಗೂ ಪ್ರವೇಶವಿಲ್ಲ

ವಿದ್ಯಾರ್ಥಿಗಳಿಗೆ ನ್ಯಾಯ ಕೊಡಿ

ಇತ್ತೀಚೆಗೆ ಎನ್ ಟಿ ಎ ಯ ಪರೀಕ್ಷಾ ಅವಾಂತರಗಳು ಒಂದಲ್ಲ ಒಂದು ರೀತಿ ಸದ್ದು ಮಾಡುತ್ತಿವೆ. ನೆಟ್ ಪರೀಕ್ಷೆ ಆದ ಮಾರನೇ ದಿನವೇ ಪರೀಕ್ಷೆ ರದ್ದುಗೊಳಿಸಿದ್ದು, ಪ್ರಶ್ನೆ ಪತ್ರಿಕೆ ಲೀಕ್ ಭೀತಿಯಿಂದ ನೀಟ್ ಪಿಜಿ ಪರೀಕ್ಷೆಯನ್ನು ಪರೀಕ್ಷಾ ಹಿಂದಿನ ದಿನವೇ ಮುಂದೂಡಿದ್ದು, ಇವೆಲ್ಲಕ್ಕಿಂತ ಮುಖ್ಯವಾಗಿ ಯುಜಿ ನೀಟ್ 2024ರ ಪ್ರಶ್ನೆ ಪತ್ರಿಕೆ ಪೇಪರ್ ಲೀಕ್ ಪ್ರಕರಣ ಹಾಗೂ ಮೂರು ಪರೀಕ್ಷಾ ಕೇಂದ್ರದ ವಿದ್ಯಾರ್ಥಿಗಳಿಗೆ ಗ್ರೇಸ್ ಮಾರ್ಕ್ಸ್ ನೀಡಿ, ಅವರಿಗೆ ಪುನರ್ ಪರೀಕ್ಷೆ ನಡೆಸಿ ಮುಜುಗರಕ್ಕೆ ಒಳಗಾಗಿದೆ.

2024ರ ಯುಜಿ ನೀಟ್ ಪ್ರಶ್ನೆ ಪತ್ರಿಕೆಯು ಅಷ್ಟೊಂದು ಸುಲಭವಾಗಿ ಇಲ್ಲದಿದ್ದರೂ, 720ಕ್ಕೆ 720 ಅಂಕ ಪಡೆದವರು ಕರ್ನಾಟಕದ ಮೂವರು ಸೇರಿದಂತೆ ಒಟ್ಟು 67 ಮಂದಿ ಇರುವುದು ಸೋಜಿಗದ ಸಂಗತಿಯಾಗಿದೆ. ಹರಿಯಾಣದ ಒಂದೇ ಪರೀಕ್ಷಾ ಕೇಂದ್ರದ ಏಳು ಮಂದಿ ಪೂರ್ಣ ಅಂಕ ಪಡೆದಿರುವುದು ಪೇಪರ್ ಲೀಕ್ ಪ್ರಕರಣಕ್ಕೆ ಪುಷ್ಟಿ ನೀಡಿದೆ. ಹಾಗೆಯೇ ಕರ್ನಾಟಕದ ಕೆಲವು ವಿದ್ಯಾರ್ಥಿಗಳು ಬೇರೆ ರಾಜ್ಯದ ಸ್ಕ್ಯಾಮ್ ಸೆಂಟರ್‌ಗಳಲ್ಲಿ ಪರೀಕ್ಷೆ ಬರೆದಿರುವುದು ಬೆಳಕಿಗೆ ಬಂದಿದೆ. ಇವೆಲ್ಲ ಹಗರಣಗಳ ವಿರುದ್ಧ ದೇಶಾದ್ಯಂತ ವಿದ್ಯಾರ್ಥಿ ಸಂಘಟನೆಗಳು ಸಿಡಿದೆದ್ದಿದ್ದು, ದೇಶ ವ್ಯಾಪಿ ಪ್ರತಿಭಟನೆ ಕಾವು ಹೆಚ್ಚಾಗುತ್ತಿದೆ. ಹಲವು ರಾಜ್ಯಗಳ ಹೈಕೋರ್ಟ್‌ನಲ್ಲಿ ಈ ಪ್ರಕರಣಗಳು ದಾಖಲಾಗಿವೆ. ಸದ್ಯ ಸುಪ್ರೀಂಕೋರ್ಟ್‌ನಲ್ಲಿ ಈ ಎಲ್ಲಾ ವಿಚಾರಣೆಗಳು ನಡೆಯುತ್ತಿವೆ. ಜುಲೈ 8ರಂದು ಈ ಪ್ರಕರಣದ ತೀರ್ಪು ಹೊರಬೀಳಲಿದೆ. ಮೇಲ್ನೋಟಕ್ಕೆ ಯುಜಿ ನೀಟ್ 2024ರ ಪರೀಕ್ಷೆಯಲ್ಲಿ ಗೋಲ್ ಮಾಲ್ ನಡೆದಿದ್ದು, ದೇಶಾದ್ಯಂತ ಇದರಲ್ಲಿ ಪ್ರಭಾವಿ ಕೋಚಿಂಗ್ ಮಾಫಿಯಾ, ರಾಜಕಾರಣ ಮೂಗು ತೂರಿಸಿದೆ ಎಂಬುವುದನ್ನು ಅಲ್ಲಗಳೆಯುವಂತಿಲ್ಲ. ಇವುಗಳಿಂದ ಎನ್‌ಟಿಎಯು ತಡವಾಗಿ ಎಚ್ಚೆತ್ತುಕೊಂಡಿದ್ದು, ತನ್ನ ಡಿಜಿಯನ್ನು ಬದಲಾಯಿಸಿದೆ.

ಆದ್ದರಿಂದ ತಡವಾದರೂ ಸರಿಯೇ ಮತ್ತೊಮ್ಮೆ ನಿಷ್ಪಕ್ಷಪಾತ ಪರೀಕ್ಷೆ ನಡೆಸಿ, ವಿದ್ಯಾರ್ಥಿಗಳಿಗೆ ನ್ಯಾಯ ನೀಡಬೇಕಿದೆ ಎಂದು ವಿದ್ಯಾರ್ಥಿ ಸಂಘಟನೆಗಳು ಆಗ್ರಹಿಸುತ್ತಿವೆ.

- ದೇವರಹಳ್ಳಿ ಲೋಕೇಶ್ ಪಾಂಡವಪುರ

ಹಾರ, ತುರಾಯಿ ಬೇಡ...

ರಾಜಕೀಯ ಸಭೆ, ಸಮಾರಂಭಗಳಲ್ಲಿ ಸಚಿವರು, ಮುಖ್ಯಮಂತ್ರಿಗಳಿಗೆ ಹಾರ ಹಾಕಲು, ಕೈಗೆ ತುರಾಯಿ ಕೊಟ್ಟು ಬೆಣ್ಣೆ ಸವರಲು ಬರುವ ಅವರ 'ಅಭಿಮಾನಿ (?)' ಸಾಲನ್ನು ಗಮನಿಸಿರಬಹುದು. ಮಂತ್ರಿಗಳು ಸಾಲಾಗಿ ತಮಗೆ ಹಾಕಿದ ಹಾರ, ತುರಾಯಿಗಳನ್ನು ಒಂದೊಂದಾಗಿ ತೆಗೆದು ಪಕ್ಕದ ತಮ್ಮವರ ಕೈಗೆ ಕೊಡುತ್ತಾರೆ. ಅವರು ಹಿಂದೆ ಮೂಲೆಯಲ್ಲಿ ಎಸೆಯುತ್ತಾರೆ. ಸಭೆ ಮುಗಿದ ನಂತರ ಎಲ್ಲವೂ ಹೊರಬದಿಯ ಕಸದ ತೊಟ್ಟಿಗೆ. ಹಸುಗಳು ತಿಂದು ಉಳಿದುದು ಹಸಿತ್ಯಾಜ್ಯವಾಗುತ್ತದೆ. ಅಲ್ಲಿಗೆ ಸುಂದರ, ಕೋಮಲ ಪುಷ್ಪಗಳ ಅವಸಾನವಾದಂತೆಯೇ! ಇಂದು ಉದ್ಘಾಟನೆ, ಹುಟ್ಟುಹಬ್ಬ, ಅರವತ್ತರ ವರ್ಧಂತಿ, ಅಂತಿಮ ದರ್ಶನ, ವಿವಾಹ, ನಿವೃತ್ತಿ ಸಮಾರಂಭ, ಸೀಮಂತ ಯಾವುದೇ ಇರಲಿ, ಆಮಂತ್ರಿತರು ಹೂವಿನ ಬೊಕೆ ಉಡುಗೊರೆ ಕೊಡುವುದು ಸರ್ವೇಸಾಮಾನ್ಯವಾಗುತ್ತಿದೆ. ಇದರ ಬದಲಾಗಿ ಕಾಲಕ್ಕೆ ತಕ್ಕಂತೆ ಅವರಿಗೆ ಉಪಯುಕ್ತವಾಗುವಂತಹ ಉಡುಗೊರೆ ಕೊಡುವುದು ಉಚಿತವಲ್ಲವೇ?

ಉದಾಹರಣೆಗೆ: ರಾಜಕೀಯ ಸಮಾರಂಭಗಳಲ್ಲಿ ಹಾರ, ತುರಾಯಿಗಳ ಬದಲಾಗಿ ಒಂದು ತಟ್ಟೆಯಲ್ಲಿ ವಿಧವಿಧ ಹಣ್ಣುಗಳನ್ನು ಅಥವಾ ತಾಜಾ ಹಸಿರು ತರಕಾರಿಗಳನ್ನು ಅಂದವಾಗಿ ಜೋಡಿಸಿ ಮೇಲೆ ಕಾಣುವಂತೆ ತೆಳು ಪ್ಲಾಸ್ಟಿಕ್ ಹಾಳೆಯನ್ನು ಭದ್ರವಾಗಿ ಸುತ್ತಿ ಕೈಗಿಡಬಹುದು. ಆಗ ಅವರ ಹಿಂಬಾಲಕರು ಅದನ್ನು ಬಿಸಾಡದೇ ತಮ್ಮ ಮನೆಗಾದರೂ ಕೊಂಡೊಯ್ಯುತ್ತಾರೆ. ಅದೇ ರೀತಿ ವಿವಾಹ ಸಮಾರಂಭದಲ್ಲಿ ಕವರಲ್ಲಿ ಹಣ ವಿಟ್ಟುಕೊಟ್ಟರೆ ಅಥವಾ ಮೊದಲೇ ಅವರ ಸಮ್ಮತಿ ಪಡೆದು ಹನಿಮೂನ್ ಪ್ಯಾಕೇಜ್ ಟಿಕೆಟ್ ಕೊಟ್ಟರೆ ಅವರಿಗೆ ಅಮಿತಾನಂದವಾಗುತ್ತದೆ. ಸಾಹಿತಿಗಳಿಗೆ ಸನ್ಮಾನದಲ್ಲಿ ಹಣ ಅಥವಾ ಮೌಲ್ಯಯುತ ಕನ್ನಡ ಗ್ರಂಥಗಳು, ರೋಗಿಗಳನ್ನು ನೋಡ ಹೋಗುವಾಗ ಹಣ್ಣು, ಬ್ರೆಡ್, ಬಿಸ್ಕತ್ತು, ಅರವತ್ತರ ಶಾಂತಿಯಲ್ಲಿ ರಾಮಾಯಣ, ಮಹಾಭಾರತ, ಪುರಾಣ ಪುಸ್ತಕಗಳು, ಸೀಮಂತ ಸಮಾರಂಭದಲ್ಲಿ ಬಸುರಿಗೆ ಡಾ. ಅನುಪಮಾ ನಿರಂಜನರ ತಾಯಿಮಗು ಪುಸ್ತಕ, ಗೊಂಬೆಗಳು, ಹೀಗೆ ಪ್ರಸಂಗಕ್ಕೆ ತಕ್ಕಂತೆ ಉಡುಗೊರೆ ಕೊಡುವುದು ವಿಹಿತ. ಸಾವಿನ ಮನೆಯಲ್ಲಿ ಅಂತಿಮದರ್ಶನ, ಸಮಾಧಿಗೆ ನಮನ ಮತ್ತಿತರ ಕಡೆಗಳಲ್ಲಿ ಹಾರ ಅತ್ಯವಶ್ಯ. ಯೋಚಿಸಿ.

-ಕೆ.ಶ್ರೀನಿವಾಸರಾವ್ ಹರಪನಹಳ್ಳಿ

ನಿಮ್ಮನ್ನು ಉಳಿಸುತ್ತೇನೆ

ಬೇಸಿಗೆ ಮುಗಿಯಿತು. ಮಳೆಗಾಲ ಬಂತು. ಗಿಡ ನೆಡೋದು ಬರೀ ಅರಣ್ಯ ಇಲಾಖೆ ಕಾಯಕ ಒಂದೇ ಅಲ್ಲ, ನಾವು ಕೈ ಜೋಡಿಸಿದರೆ ನಮಗೂ ನಿರಾಳತೆ. ಪ್ರಕೃತಿಗೆ, ಅರಣ್ಯಕ್ಕೆ ನೀಡುವ ಕೊಡುಗೆಯೂ ಆಗಬಹುದು. ಅರಣ್ಯ ಇಲಾಖೆ ಕಚೇರಿಗಳು ಹಾಗೂ ನರ್ಸರಿಗಳ ಕಡೆಗೆ ಹೋದರೆ 'ಸಸಿ ಕೊಡತೀರೇನ್ರಿ. ನಿಮಗೆ ಎಷ್ಟು ಸಸಿ ಬೇಕ್ರಿ?' ಎನ್ನುವ ಮಾತುಗಳನ್ನು ಕೇಳುವ ಸಮಯ. ಅರಣ್ಯ ಇಲಾಖೆಗೆ ವರ್ಷದಲ್ಲಿ ಆರೇಳು ತಿಂಗಳು ಒಂದು ರೀತಿಯಾದರೆ ಮತ್ತೆ ಆರೇಳು ತಿಂಗಳು ಅರಣ್ಯ ಬೆಳೆಸುವ ಕಾಯಕ. ಅದು ಕಾಡಲ್ಲೇ ಇರಬಹುದು. ಕಾಡಿನಂಚಿನಲ್ಲಿಯೇ ಆಗಬಹುದು. ಇಲ್ಲವೇ ನಗರ ಪ್ರದೇಶ ಇಲ್ಲವೇ ಗ್ರಾಮಾಂತರ ಪ್ರದೇಶವೇ ಇದ್ದಿರಬಹುದು. ಗಿಡ ನೆಡಿ, ಹಸಿರು ಹೆಚ್ಚಿಸಿ. ಅರಣ್ಯ ಉಳಿಸಿ ಎನ್ನುವ ಘೋಷಣೆಗಳೂ ಬರೀ ಮಾತಿನಲ್ಲಿ ಮಾತ್ರವಲ್ಲ ಅಕ್ಷರ ರೂಪದಲ್ಲಿ ಗೋಡೆಗಳಲ್ಲೂ ಕಾಣಸಿಗುತ್ತವೆ. ಏಕೆಂದರೆ ಅರಣ್ಯ ಇಲಾಖೆಯ ಮುಖ್ಯ ಉದ್ದೇಶವೇ ಸಸಿ ನೆಡುವುದು, ಮರ ಬೆಳೆಸುವುದು, ಅರಣ್ಯ ಉಳಿಸುವುದು.ಪರಿಸರ ಸ್ವಾಸ್ಥ್ಯದಿಂದರೇ ಮಾತ್ರ ಅದರ ಭಾಗವಾದ ಮಾನವರಾದ ನಾವು ಸ್ವಾಸ್ಥ್ಯದಿಂದಿರಬಹುದು. ನಮ್ಮ ಆರೋಗ್ಯಕ್ಕೆ ಹೇಗೆ ಸಮತೋಲಿತ ಆಹಾರ, ವ್ಯಾಯಾಮ, ವಿಶ್ರಾಂತಿ ಅಗತ್ಯವೋ, ಪರಿಸರದ ಸ್ವಾಸ್ಥ್ಯಕ್ಕೆ ಗಿಡ– ಮರ, ಅರಣ್ಯ, ವನ್ಯಜೀವಿಗಳನ್ನೊಳಗೊಂಡ ಜೀವವೈವಿಧ್ಯ ಅಗತ್ಯ ಅದಕ್ಕಾಗಿ ಬನ್ನಿ ನಾವು ಗಿಡ ನೆಡುವುದರ ಮೂಲಕ ಸರಕಾರದ ಜವಾಬ್ದಾರಿ ಕಡಿಮೆ ಮಾಡಿ ಪರಿಸರವನ್ನು ಸಂರಕ್ಷಿಸೋಣ.

-ದೀಕ್ಷಾ ಮುಚ್ಚಂಡಿ ಮಹಿಳಾ ವಿವಿ ವಿಜಯಪುರ

ಬೊಕ್ಕಸ ತುಂಬಿದರೆ ಸಾಕೇ?

ರಾಜ್ಯ ಸರಕಾರವು ತನ್ನ ಬೊಕ್ಕಸ ತುಂಬಿಕೊಳ್ಳಲು ಸಂಪನ್ಮೂಲ ಸಂಗ್ರಹಕ್ಕೆ ಸಲಹೆ ಪಡೆಯಲು ವಿದೇಶಿ ಕಂಪನಿಯೊಂದನ್ನು ನೇಮಿಸಿಕೊಂಡಿರುವ ವರದಿಯಾಗಿದೆ. ಈ ಕುರಿತ ಪ್ರಶ್ನೆಗೆ ಸರಕಾರದ ಸಚಿವರು ಇದರಲ್ಲಿ ತಪ್ಪೇನಿದೆ ಎಂದು ಸಮರ್ಥನೆ ಮಾಡಿಕೊಂಡಿದ್ದಾರೆ. ಸಂಪನ್ಮೂಲ ಕ್ರೋಢೀಕರಿಸುವುದರಲ್ಲಿ ತಪ್ಪೇನೂ ಇಲ್ಲ. ಅಭಿವೃದ್ಧಿ ಕಾರ್ಯಗಳಿಗೆ ಮತ್ತು ಆಡಳಿತ ನಡೆಸಲು ಅದು ಅಗತ್ಯ ಕೂಡಾ. ಆದರೆ, ತುಂಬಿಕೊಂಡ ಬೊಕ್ಕಸದ ಹಣ ನಿಜವಾಗಿಯೂ ಸದ್ಬಳಕೆ ಆಗುತ್ತಿದೆಯೇ? ಎಲ್ಲಿಯೂ ಸಹ ಸೋರಿಕೆ ಆಗುತ್ತಿಲ್ಲವೇ? ಜನರ ತೆರಿಗೆ ಹಣ ಅಪವ್ಯಯ ಆಗುತ್ತಿಲ್ಲವೇ? ಅಭಿವೃದ್ಧಿ ಕಾರ್ಯ ನಿಜವಾಗಿ ನಡೆಯುತ್ತಿದೆಯೇ? ಕಳಪೆ ಕಾಮಗಾರಿಗಳು ಇವೆಯೇ? ಇದ್ದರೆ ಅಂತಹವರ ಮೇಲೆ ಕ್ರಮ ಏನು? ಸಚಿವರ ಕುಟುಂಬ, ಅಧಿಕಾರಿಗಳ ಕುಟುಂಬ, ಚಾಲಕರ ಕುಟುಂಬ ಮುಂತಾದವರು ಅನಾವಶ್ಯಕವಾಗಿ ಸರಕಾರದ ಕಾರುಗಳನ್ನು ಮತ್ತು ಇತರ ಸವಲತ್ತುಗಳನ್ನು ಬಳಸುತ್ತಾ ಬೊಕ್ಕಸದ ಹಣ ಹಾಳು ಮಾಡುತ್ತಿದ್ದಾರೆಯೇ? ಮುಂತಾದ ನೂರಾರು ಪ್ರಶ್ನೆಗಳಿಗೆ ಉತ್ತರ ಕಂಡುಕೊಳ್ಳಲು ಅಥವಾ ಅಂತಹವುಗಳ ಮೇಲೆ ಕಣ್ಗಾವಲಿಡಲೂ ಸಹ ಒಂದು ಕಂಪನಿಯನ್ನು ನೇಮಿಸಲಿ. ಬೊಕ್ಕಸ ತುಂಬಿಕೊಳ್ಳುವ ಉತ್ಸಾಹ ಇರುವಂತೆ ಅದರ ಸದ್ಬಳಕೆಯ ಕುರಿತೂ ಸಹ ಗಮನವಿರಲಿ.

-ಪತ್ತಂಗಿ ಎಸ್ ಮುರಳಿ ಬೆಂಗಳೂರು

ಭಟ್ಟರ್ ಸ್ಕಾಚ್

● **ಪುಂಗನೂರು ಪೂರ್ಣಯ್ಯ, ಮೈಸೂರು**
ಭಟ್ರೇ, ಕೆಲವೊಮ್ಮೆ ನೀವೇ ಪ್ರಶ್ನೆಯನ್ನು ಕೇಳಿ-ಉತ್ತರಿಸುತ್ತೀರಿ ಅಂತಾರಲ್ಲ?
- ಲಿಕ್ಕರ್‌ನ್ನು ತಯಾರಿಸಿದವರು ಕುಡಿಯಬಾರದು ಅಂದ್ರೆ, ಹೇಗೆ ಸ್ವಾಮಿ?!

● **ಪಿ.ಕಣ್ಣನ್, ಬೆಂಗಳೂರು**
ಭಟ್ರೇ, ನನ್ನ ಸಿನಿಮಾಕ್ಕೆ ನಿಮ್ಮ ಕಾಲ್ ಶೀಟ್ ಸಿಗಬಹುದಾ?
- ವಿಶ್ವೇಶ್ವರ ಭಟ್ರ ರೋಲ್ ಇದ್ರೆ, ಹೇಳಿ!

● **ಬೆಂ.ಮು.ಮಾರುತಿ, ಬೆಂಗಳೂರು**
ಭಟ್ರೇ, ಮೊಬೈಲ್ ಇಲ್ಲದೆ ಇರೋ ಹುಡುಗಿಯರು ಹೇಗೆ ಟೈಮ್ ಪಾಸ್ ಮಾಡುತ್ತಾರೆ?
- ಟೈಮೇ ಅವರನ್ನು ಪಾಸ್ ಮಾಡಬಹುದು!

● **ಅಮಾಸೆ ಸುಬ್ಬು, ಮೈಸೂರು**
ಭಟ್ರೇ, ಗೃಹ ಸಚಿವ ಡಾ.ಪರಮೇಶ್ವರ್ ಅವರಿಗೆ ಕ್ರೇಜಿ ಐಡಿಯಾ ಕೊಡಬಾರದೇ?!
- ಬೆಂಗಳೂರಿನಲ್ಲಿ ಪಾದಚಾರಿಗಳಿಗೆ ಸ್ಪೀಡ್ ಲಿಮಿಟ್ ಬೋರ್ಡ್ ಹಾಕಿ ಅಂದ್ರೆ, ಹೇಗೆ?!

● **ಸತೀಶ್ ಎಲ್.ವಿ., (ಇಮೇಲ್ ಮೂಲಕ)**
ಸಾರ್, ಇಲ್ಲೊಬ್ಬ ನಾನೇ ಬ್ಲೇಡ್ ಕಂಡು ಹಿಡಿದಿದ್ದು ಅಂತ ಹೇಳ್ತಾನಲ್ಲ?
- ಅದಕ್ಕೂ ಮುಂಚೆ ಗಂಡಸರು ಹೇಗೆ ಶೇವ್ ಮಾಡ್ಕೋತಾ ಇದ್ರು ಅಂತ ಕೇಳಬಾರದೇ?!

● **ನಿಂಗರಾಜು ಆರ್., (ಇಮೇಲ್ ಮೂಲಕ)**
ಭಟ್ರೇ, ಅಪಘಾತಕ್ಕೆ ಅವಸರ ಕಾರಣ ಆದ್ರೆ, ಮದುವೆಗೆ?
- ನಿಧಾನವೇ ಪ್ರಧಾನ!

● **ಗುರುನಾರಾಯಣ ಪಟಪಲ್ಲಿ, (ಇಮೇಲ್ ಮೂಲಕ)**
ಭಟ್ರೇ, ರಾಜಕಾರಣಿಗಳಿಗೆ ಬಾಳೆ ಎಲೆಯಲ್ಲಿ ಊಟ ಬಡಿಸಿದರೆ?
- ಬಡಿಸಲಿ ಎಂದು ಕಾಯುತ್ತಾ ಇರ್ತಾರೆ.. ಬಾಳೆ ಸ್ವಚ್ಛ!

● **ಅನಂತ ಪದ್ಮನಾಭ, (ಇಮೇಲ್ ಮೂಲಕ)**
ವಿಧಾನಸೌಧದ ಪಕ್ಕದಲ್ಲೇ ಲೋಕಾಯುಕ್ತ ಕಚೇರಿ, ಸರಿಯೇ ಭಟ್ರೇ?
- ತೀರಾ ಪರಪ್ಪನ ಅಗ್ರಹಾರದ ಪಕ್ಕದಲ್ಲಿರಬೇಕಿತ್ತು ಅಂತೀರಾ?!

● **ವಿ.ಹೇಮಂತಕುಮಾರ, ಬೆಂಗಳೂರು**
ಭಟ್ರೇ, ವ್ಯರ್ಥ ಪ್ರಯತ್ನ ಅಂದ್ರೆ ಏನು?
- ಬೊಕ್ಕ ತಲೆಯಲ್ಲಿ ಬೈತಲೆ ತೆಗೆಯೋದು!

● **ಪಿ.ಪರಶಿವಯ್ಯ, ತುಮಕೂರು**
ಭಟ್ರೇ, ಹೆಂಗಸರು ತಮ್ಮ ಮಾತಿನಲ್ಲಿ 'ನಮ್ಮ ಅತ್ತೆ', 'ನಮ್ಮ ನಾದಿನಿ' ಅಂತ ಹೇಳ್ತಾರಲ್ಲ, ಯಾಕೆ?
- ಅದು ಒಂಥರ ಗಂಡಸರು ನನ್ನ ಅಕ್ಕನ್, ಅಮ್ಮನ್ ಅಂತ ಹೇಳಿದಂತೆ!

● **ಅಶೋಕ ಹೆಗಡೆ, ಶಿರಸಿ**
ಭಟ್ರೇ, ನನ್ನ ತಲೆಗೂದಲುಗಳು ಉದುರುತ್ತಿವೆಯಲ್ಲ?
- ಉದುರಿದರೂ ಚಿಗುರಲು ನೀನು ಮರವಲ್ಲ... ಮನುಷ್ಯ!

ಆತ ಆಟಗಾರ, ಮಾಟಗಾರ, ಮಾತುಗಾರ!

ವಿದೇಶವಾಸಿ
ಕಿರಣ್ ಉಪಾಧ್ಯಾಯ ಬಹ್ರೈನ್
dhyapaa@gmail.com

ಆತ ಅಷ್ಟು ಅತ್ತಿದ್ದನ್ನು ನೋಡಿಯೇ ಇರಲಿಲ್ಲ. ಆತ ಯಾವತ್ತೂ ಆ ರೀತಿಯಾಗಿ ಅತ್ತವನಲ್ಲ. ಆತ ಗೆಲ್ಲಲಿ-ಸೋಲಲಿ, ಎಂದೂ ಮಾನಸಿಕ ಸಮತೋಲನ ಕಳೆದುಕೊಂಡವನಲ್ಲ. ಸೋತಾಗ ಕಣ್ಣೀರು ಹಾಕುವುದು, ಗೆದ್ದಾಗ ಜಿಗಿಯುವುದು, ಹಾಕಿಕೊಂಡ ಅಂಗಿ ಕಿತ್ತೆಸೆಯುವುದು, ಚೀರುವುದು, ಊಹೂ... ಯಾವುದೂ ಇಲ್ಲ. ಅಂಥ ವ್ಯಕ್ತಿ ಅಷ್ಟು ಅಳುತ್ತಾನೆ ಎಂದರೆ ನಂಬಲು ಸಾಧ್ಯವೇ? ಅಂದು ಅವನಷ್ಟೇ ಅಲ್ಲ, ಅವನ ಜತೆಗೆ ಕ್ರೀಡಾಂಗಣದಲ್ಲಿದ್ದ ಹದಿನಾರು ಸಾವಿರಕ್ಕೂ ಹೆಚ್ಚು ಜನ ಅಳುತ್ತಿದ್ದರು. ಅಂದು ವಿಶ್ವದಾದ್ಯಂತ ಕೋಟಿ ಕೋಟಿ ಜನರ ಕಣ್ಣಲ್ಲಿ ನೀರು ತುಂಬಿಕೊಂಡಿತ್ತು. ಅದರಲ್ಲಿ ಅವನ ಪ್ರತಿಸ್ಪರ್ಧಿಗಳೂ ಇದ್ದರು. ಅವನ ಜತೆ ಸೆಣಸಿ ಗೆದ್ದವರು, ಸೋತವರು ಎಲ್ಲರೂ ಇದ್ದರು. ಅಂದು ಆತ ತನ್ನ ಬದುಕಿನ ಕೊನೆಯ ಸೆಣಸಾಟ ಮುಗಿಸಿದ್ದ.

'ರೋಜರ್ ಫೆಡ್ರರ್' ಹೆಸರು ಕೇಳದ ಕ್ರೀಡಾಸಕ್ತರು ಇಲ್ಲ ಎಂದೇ ಹೇಳಬಹುದು. ಇದ್ದರೂ ಅಂಥವರ ಸಂಖ್ಯೆ ತೀರಾ ಕಮ್ಮಿ. ಚಿಕ್ಕಂದಿನಿಂದಲೇ ಟೆನಿಸ್ ಆಟವನ್ನು ಆರಾಧಿಸಿದವ ಫೆಡ್ರರ್. ಸ್ವಿಡ್ಜರ್ ಲ್ಯಾಂಡ್‌ನ ಬಾಸೆಲ್ ನಗರದ ಟೆನಿಸ್ ಕ್ರೀಡಾಂಗಣದಲ್ಲಿ 'ಬಾಲ್ ಬಾಯ್' (ಚೆಂಡು ಹೆಕ್ಕುವ ಹುಡುಗ) ಆಗಿ ಆರಂಭಿಸಿ, ತನ್ನ ಹದಿನಾರನೆಯ ವಯಸ್ಸಿನಲ್ಲಿ ಪ್ರಥಮ ಅಂತಾರಾಷ್ಟ್ರೀಯ ಪಂದ್ಯ ಆಡಲು ಕಾಲಿಗೆ ಬೂಟು ಕಟ್ಟಿಕೊಂಡವ. ಆಡಿದ ಮೊದಲ ಪಂದ್ಯದಲ್ಲಿ ರೆಟೊ ಶ್ರಿಡ್ಲಿ ವಿರುದ್ಧ ಒಂದೂ ಸೆಟ್ ಗೆಲ್ಲಲಾಗದೇ ಹೀನಾಯವಾಗಿ ಸೋತವ. ಅದರಿಂದ ಕಂಗಾಲಾಗದೆ, ಸತತ ಪರಿಶ್ರಮದಿಂದ ನಂತರದ ಕಾಲು ಶತಮಾನದವರೆಗೆ ಸಾಧನೆಯ ಶಿಖರವನ್ನೇರಿ ಕುಳಿತ ಅಸಾಮಾನ್ಯ ಸಾಹಸಿ ಫೆಡ್ರರ್. ಇಪ್ಪತ್ತೈದು ವರ್ಷದ ಸುದೀರ್ಘ ಟೆನಿಸ್ ಬದುಕಿನಲ್ಲಿ ಒಂದೂವರೆ ಸಾವಿರಕ್ಕೂ ಹೆಚ್ಚು ಸಿಂಗಲ್ಸ್ ಪಂದ್ಯ ಆಡಿ, ಇಪ್ಪತ್ತು ಗ್ರ್ಯಾಂಡ್ ಸ್ಲಾಮ್ ಸೇರಿದಂತೆ ಒಟ್ಟೂ ನೂರಮೂರು ಅಂತಾರಾಷ್ಟ್ರೀಯ ಮಟ್ಟದ ಪ್ರಶಸ್ತಿ ಗೆದ್ದು, ಟೆನಿಸ್ ಇತಿಹಾಸದಲ್ಲೇ ಅತಿ ಹೆಚ್ಚು ಪ್ರಶಸ್ತಿ ಗೆದ್ದವರ ಪಟ್ಟಿಯಲ್ಲಿ ಎರಡನೆಯ ಸ್ಥಾನದಲ್ಲಿದ್ದ ಫೆಡ್ರರ್, ಬರೀ ಟೆನಿಸ್ ಪ್ರಶಸ್ತಿಯೊಂದಿಗೆ ಗಳಿಸಿದ ಮೊತ್ತವೇ ನೂರ ಮೂವತ್ತು ಮಿಲಿಯನ್ ಡಾಲರ್ (ಸಾವಿರದ ಎಂಬತ್ತೈದು ಕೋಟಿ)ಗೂ ಹೆಚ್ಚು. ಇನ್ನು ಜಾಹೀತಾರು, ಇತರೆ ಉದ್ಯಮದಿಂದ ಗಳಿಸಿದ್ದು ಬೇರೆ. ಸತತ ಇನ್ನೂರ ಮೂವತ್ತೇಳು ವಾರವೂ ಸೇರಿದಂತೆ ಕ್ರೀಡಾ ಪಯಣದಲ್ಲಿ ಒಟ್ಟೂ ಮುನ್ನೂರ ಹತ್ತು ವಾರ, ಐದು ವರ್ಷ ಎಟಿಪಿ ಶ್ರೇಯಾಂಕದಲ್ಲಿ ಅಗ್ರಸ್ಥಾನದಲ್ಲಿ ಮೆರೆದವ. ಒಮ್ಮೆ ಮೈದಾನಕ್ಕಿಳಿದರೆ ತನ್ನ ಆಟದಿಂದ, ನಡವಳಿಕೆಯಿಂದ, ಶಿಷ್ಟಾಚಾರದಿಂದ ಪ್ರೇಕ್ಷಕರನ್ನು ಮೋಡಿಮಾಡುವ ಜಾದೂಗಾರ. ಫೆಡ್ರರ್ ಕೇವಲ ಆಟಗಾರ ಮಾತ್ರವಲ್ಲ, ಮಾಟಗಾರನಾಗಿ ಕಾಣಿಸುತ್ತಿದ್ದ.

ಆ ಕಾಲಘಟ್ಟದಲ್ಲಿ ಫೆಡ್ರರ್‌ಗೆ ಟಕ್ಕರ್ ಕೊಡುತ್ತಿದ್ದದ್ದು ರಫಾಲ್ ನಡಾಲ್ ಮಾತ್ರ. ಫೆಡ್ರರ್-ನಡಾಲ್ ಪಂದ್ಯ ಎಂದರೆ ನಮ್ಮ ಕಡೆ ಭಾರತ-ಪಾಕಿಸ್ತಾನ ಕ್ರಿಕೆಟ್ ಮ್ಯಾಚ್ ಇದ್ದಂತೆ. ನಡಾಲ್‌ನ ಸಾಧನೆಯೂ ಕಮ್ಮಿಯೇನಲ್ಲ, ಇಪ್ಪತ್ತೆರಡು ಗ್ರ್ಯಾಂಡ್ ಸ್ಲಾಮ್ ಸೇರಿದಂತೆ ಒಟ್ಟೂ ತೊಂಬತ್ತೆರಡು ಪ್ರಶಸ್ತಿ ಜಯಿಸಿದವ. ಎರಡುನೂರ ಎಂಬತ್ತು ವಾರ, ಐದು ವರ್ಷ ಎಟಿಪಿ (Association of Tennis Professionals) ಶ್ರೇಯಾಂಕದಲ್ಲಿ ಮೊದಲನೆಯವನಾಗಿದ್ದವ. ಈಗ ನಡಾಲ್ ಸ್ಥಾನ ಇನ್ನೂರ ಅರವತ್ತಕ್ಕಿಂತಲೂ ಕೆಳಗೆ ಇಳಿದಿದೆ. ಎದುರಾಳಿಯಾಗಿ ಫೆಡ್ರರ್ ಇಲ್ಲದಿರುವುದೂ ಅದಕ್ಕೆ ಒಂದು ಕಾರಣವಾಗಿರಬಹುದು ಎಂದು ಎಷ್ಟೋ ಬಾರಿ ಅನ್ನಿಸಿದ್ದಿದೆ. ನಡಾಲ್ ಮತ್ತು ಫೆಡ್ರರ್ ನಡುವಿನ ಟೆನಿಸ್ ಪೈಪೋಟಿಯನ್ನು ಕ್ರೀಡಾ ಕ್ಷೇತ್ರದ ಇತಿಹಾಸದಲ್ಲಿಯೇ ಅತಿಶ್ರೇಷ್ಠ ಎಂದು ಪರಿಗಣಿಸಲಾಗಿದೆ. ಅವರಿಬ್ಬರೂ ತಮ್ಮ ವೃತ್ತಿ ಜೀವನದಲ್ಲಿ ನಲವತ್ತು ಬಾರಿ ಎದುರಾಳಿಗಳಾಗಿ ಆಡಿದ್ದಾರೆ. ಅದರಲ್ಲಿ ನಡಾಲ್ ಇಪ್ಪತ್ನಾಲ್ಕು ಪಂದ್ಯದಲ್ಲಿ, ಫೆಡ್ರರ್ ಹದಿನಾಲ್ಕು ಪಂದ್ಯದಲ್ಲಿ ಜಯಿಸಿದ್ದಾರೆ. ಪ್ರಶಸ್ತಿಗಾಗಿ ಅವರಿಬ್ಬರ ನಡುವೆ ನಡೆದ ಇಪ್ಪತ್ನಾಲ್ಕು ಅಂತಿಮ ಪಂದ್ಯದಲ್ಲಿ, ಫೆಡ್ರರ್ ಹತ್ತು ಬಾರಿ, ನಡಾಲ್ ಹದಿನಾಲ್ಕು ಬಾರಿ ಗೆದ್ದಿದ್ದಾರೆ.

ಟೆನಿಸ್ ಪ್ರಿಯರಾದವರು 2008 ರ ಜುಲೈನಲ್ಲಿ ವಿಂಬಲ್ಡನ್ ಪ್ರಶಸ್ತಿಯ ಅಂತಿಮ ಪಂದ್ಯ ನೋಡುವುದನ್ನು ತಪ್ಪಿಸಿಕೊಂಡಿರಲಿಕ್ಕಿಲ್ಲ. ಅಂದು ವಿಶ್ವದ ಮೊದಲನೆಯ ಸ್ಥಾನದಲ್ಲಿದ್ದ ಫೆಡ್ರರ್ ಮತ್ತು ಎರಡನೆಯ ಸ್ಥಾನದಲ್ಲಿದ್ದ ನಡಾಲ್, ಪ್ರಶಸ್ತಿಗಾಗಿ ಐದು ತಾಸು ಸೆಣಸಿದ್ದರು. ಮೊದಲ ಎರಡು ಸೆಟ್ ನಡಾಲ್ ಗೆದ್ದಿದ್ದರೆ, ನಂತರದ ಎರಡು ಸೆಟ್ ಫೆಡ್ರರ್ ಜಯಿಸಿದ್ದರು. ಐದನೆಯ ಮತ್ತು ಅಂತಿಮ ಪಂದ್ಯ ಸಮನಾಗಿ, ನಂತರ ಎರಡು ಪಾಯಿಂಟ್ ಅಂತರದಿಂದ ನಡಾಲ್ ಗೆದ್ದಿದ್ದರು. ಟೆನಿಸ್ ಇತಿಹಾಸದಲ್ಲಿ ದಾಖಲೆ ಮಾಡಿದ ಪ್ರತಿಸ್ಪರ್ಧಿಗಳ ನಡುವೆ ನಡೆದ ಆ ಅಂತಿಮ ಪಂದ್ಯ, ಶ್ರೇಷ್ಠ ಟೆನಿಸ್ ಪಂದ್ಯಗಳಲ್ಲಿ ಒಂದು ಎಂಬ ಕೀರ್ತಿಗೆ ಪಾತ್ರವಾಯಿತು. ಅಂತಹ ಎದುರಾಳಿಗಳಲ್ಲಿ ಯಾರಾದರೂ ಒಬ್ಬರು ಇನ್ನು ಮುಂದೆ ಇರುವುದಿಲ್ಲ ಎಂದರೆ ಇನ್ನೊಬ್ಬರಿಗೆ ಖುಷಿಯಾಗಬೇಕಿತ್ತು. ಆದರೆ ಹಾಗಾಗಲಿಲ್ಲ. ಫೆಡ್ರರ್ ಇನ್ನು ಟೆನಿಸ್ ಆಡುವುದಿಲ್ಲ ಎಂಬ ಸುದ್ದಿ ಕೇಳಿದಾಗ ಫೆಡ್ರರ್‌ಗಿಂತ ಹೆಚ್ಚು ನೊಂದವ ನಡಾಲ್. ಕ್ರೀಡೆ ಗೆಲ್ಲುವುದು ಇಂಥವರಿಂದ. ಇಂಥ ಆಟಗಾರರು ಇದ್ದರೆ ಕ್ರೀಡೆ ಕ್ರೀಡಾಂಗಣದ ಒಳಗಷ್ಟೇ ಅಲ್ಲ, ಹೊರಗೂ ಗೆಲ್ಲುತ್ತದೆ.

ಆ ನಿರ್ಣಯ ಕೈಗೊಳ್ಳುವಾಗ ಫೆಡ್ರರ್ ವಯಸ್ಸು ನಲವತ್ತೊಂದು ದಾಟಿತ್ತು. ಆಗಲೇ ನಾಲ್ಕು ಬಾರಿ ಶಸ್ತ್ರಚಿಕಿತ್ಸೆಯೂ ಆಗಿತ್ತು. ಆತ ತನ್ನ ಕೊನೆಯ ಪಂದ್ಯ ಆಡುವುದಾಗಿ ನಿರ್ಧರಿಸಿದ್ದ. ಅದಕ್ಕೆ ತಾನೇ ಆರಂಭಿಸಿದ ಲೇವರ್ ಕಪ್ ಪಂದ್ಯಾಟವನ್ನು ಆರಿಸಿಕೊಂಡಿದ್ದ. 2022 ಸೆಪ್ಟೆಂಬರ್ ತಿಂಗಳಿನಲ್ಲಿ ಲಂಡನ್ ನಗರದಲ್ಲಿ ಪಂದ್ಯಾಟ ನಿಗದಿಯಾಗಿತ್ತು. ಮೊದಲ ಬಾರಿ ಪರಸ್ಪರ ಎದುರಾಳಿಗಳಾಗಿದ್ದ ಫೆಡ್ರರ್ ಮತ್ತು ನಡಾಲ್ ಒಂದೇ ತಂಡದಲ್ಲಿ ಆಡುತ್ತಿದ್ದರು. ಅಷ್ಟೇ ಅಲ್ಲ, ಡಬಲ್ಸ್ ಪಂದ್ಯದಲ್ಲಿ ಜೊತೆಯೂ ಆದರು.

ಲೇವರ್ ಕಪ್ ಬಗ್ಗೆ ಸಣ್ಣ ಮಾಹಿತಿ ಹೇಳುವುದಾದರೆ, 2017 ರಲ್ಲಿ ಫೆಡ್ರರ್ ಆರಂಭಿಸಿದ ಪಂದ್ಯಾಟ ಇದು. ಇದರಲ್ಲಿ ಯುರೋಪ್ ದೇಶದ ಖ್ಯಾತ ಆಟಗಾರರದ್ದು ಒಂದು ತಂಡವಾದರೆ ವಿಶ್ವದ ಇತರ ಹೆಸರಾಂತ ಆಟಗಾರರ ಒಂದು ತಂಡ. ಪ್ರತಿ ತಂಡದಲ್ಲೂ ಇಬ್ಬರು ಇತರೆ ಆಟಗಾರರೂ ಸೇರಿದಂತೆ ಎಂಟು ಆಟಗಾರರು. ಸಿಂಗಲ್ಸ್, ಡಬಲ್ಸ್ ಆಟದಲ್ಲಿ ಜಯಿಸಿದ ಅಂಕಗಳ ಮೇಲೆ ವಿಜೇತ ತಂಡದ ನಿರ್ಣಯ. ಇರಲಿ, ಈ ವಿಷಯ ಯಾಕೆ ಹೇಳುತ್ತಿದ್ದೇನೆ ಎಂದರೆ, ಫೆಡ್ರರ್ ಮನಸ್ಸು ಮಾಡಿದ್ದರೆ ಪಂದ್ಯಾಟವನ್ನು ತನ್ನ ಹೆಸರಿನಲ್ಲಿಯೇ ಆರಂಭಿಸಬಹುದಾಗಿತ್ತು. ಬೇಡ ತಂದೆ, ತಾಯಿ, ಅಜ್ಜ, ಮುತ್ತಜ್ಜ, ಕುಟುಂಬದ ಹೆಸರಿನಲ್ಲಿ ಮಾಡಬಹುದಾಗಿತ್ತು. ಅದೂ ಬೇಡ, ತನ್ನ ದೇಶದ ಶ್ರೇಷ್ಠ ಕ್ರೀಡಾಪಟುವಿನ ಹೆಸರಿಡಬಹುದಾಗಿತ್ತು. ಆದರೆ ಫೆಡ್ರರ್ ಕ್ರೀಡಾ ಕ್ಷೇತ್ರದಲ್ಲಿದ್ದವನೇ ಹೊರತು ರಾಜಕೀಯ ಕ್ಷೇತ್ರದಲ್ಲಿದ್ದವನಲ್ಲ, ಆತ ರಾಜಕಾರಣಿಯೂ ಅಲ್ಲ, ಸ್ವಾರ್ಥಿಯೂ ಅಲ್ಲ. ಅವನ ಕ್ಷೇತ್ರ ಟೆನಿಸ್ ಆಟ. ಆ ಕ್ಷೇತ್ರದಲ್ಲಿ ಹನ್ನೊಂದು ಬಾರಿ ಗ್ರ್ಯಾಂಡ್‌ಸ್ಲ್ಯಾಮ್ ಗೆದ್ದ ಆಸ್ಟ್ರೇಲಿಯಾದ ರಾಡ್ ಲೇವರ್ ಹೆಸರನ್ನು ಪಂದ್ಯಾಟಕ್ಕೆ ಇಟ್ಟಿದ್ದ ಫೆಡ್ರರ್. ಮತ್ತೊಮ್ಮೆ ಹೇಳುತ್ತೇನೆ, ಕ್ರೀಡೆ ಗೆಲ್ಲುವುದು ಇಂಥವರಿಂದ.

ಅಂದು ಲೇವರ್ ಕಪ್‌ನ ಮೊದಲದಿನವಾಗಿತ್ತು. ಮೊದಲ ಸೆಟ್ ಗೆದ್ದ ಫೆಡ್ರರ್-ನಡಾಲ್ ಜೋಡಿ ನಂತರದ ಎರಡು ಸೆಟ್‌ಗಳಲ್ಲಿ ಜ್ಯಾಕ್ ಸಾಕ್-ಫ್ರಾನ್ಸಿಸ್ ಟಿಯಾಫೋ ವಿರುದ್ಧ ಸೋತಿತ್ತು. ಪಂದ್ಯಾಟದ ಸಂದರ್ಭದಲ್ಲಿ ನಡಾಲ್ ಹೇಳಿದ ಹೇಳಿದ್ದ, 'ನಾನು ಫೆಡ್ರರ್ ಆತವನ್ನು ಟಿವಿಯಲ್ಲಿ ನೋಡುತ್ತಿದ್ದೆ. ನಂತರದ ದಿನಗಳಲ್ಲಿ ಆತದ ಮೈದಾನಕ್ಕಿಳಿದಾಗ ಅವನನ್ನೇ ಪ್ರತಿಸ್ಪರ್ಧಿಯಾಗಿ ಎದುರಿಸಿದೆ. ಇನ್ನು ಮೈದಾನದಲ್ಲಿ ಅವನೇ ಇರುವುದಿಲ್ಲ ಎಂದರೆ ನಂಬಲಾಗುತ್ತಿಲ್ಲ. ಕೊನೆಯ ಪಂದ್ಯಾಟದಲ್ಲಿ ಅವನ ತಂಡದಲ್ಲಿದ್ದು ಅವನ ಜತೆ ಆಡುತ್ತಿದ್ದೇನೆ ಎಂಬ ಖುಷಿ ಇದ್ದರೂ, ಇನ್ನು ಮುಂದೆ ಮೈದಾನದಲ್ಲಿ ಆತ ಇರುವುದಿಲ್ಲ ಎಂಬ ದುಃಖವೂ ಇದೆ. ಯಾವುದೇ ಕ್ಷೇತ್ರವಾದರೂ ಹೊಸಬರುಬರುತ್ತಾರೆ, ಹಳೆಯವರು ಮರೆಯಾಗುತ್ತಾರೆ. ಆದರೆ ಈ ಆಟದಲ್ಲಿ ಇತಿಹಾಸ ನಿರ್ಮಿಸಿದವ ನಿರ್ಗಮಿಸುತ್ತಿದ್ದಾನೆ ಎಂದಾಗ ನೋವಾಗುತ್ತಿದೆ' ಎಂದು ಗಳಗಳನೆ ಅತ್ತಿದ್ದ. ಅದೊಂದು ಭಾವುಕ ಕ್ಷಣ ಅಂದು ಫೆಡ್ರರ್ ಸೇರಿದಂತೆ ಇತರ ಟೆನಿಸ್ ತಾರೆಗಳು, ಕ್ರೀಡಾಂಗಣದಲ್ಲಿದ್ದವರು, ಅಲ್ಲರ ಕಣ್ಣೂ ಒದ್ದೆಯಾಗಿತ್ತು. ಲ್ಲಿಯವರೆಗೂ ಫೆಡ್ರರ್ ಅಷ್ಟು ಭಾವುಕನಾದದ್ದನ್ನು, ಆ ಪರಿ ಅತ್ತಿದ್ದನ್ನು ನಾನಂತೂ ನೋಡಿರಲಿಲ್ಲ.

ಅಂದು ಡ್ರೆಸ್ಸಿಂಗ್ ರೂಮಿಗೆ ಬಂದ ಫೆಡ್ರರ್ ಹೇಳಿದ್ದ, 'ಇನ್ನೂ ಎರಡು ದಿನದ ಆಟ ಬಾಕಿ ಇದೆ. ನಾನು ಆಡುವುದಿಲ್ಲ ನಿಜ, ಆದರೆ ನಾಳೆಯಿಂದ ಎರಡು ದಿನವೂ ನಿಮ್ಮನ್ನು ಹುರುದುಂಬಿಸಲು ಮೈದಾನದಲ್ಲಿ ನಿಮ್ಮ ಜತೆಯೇ ಇರುತ್ತೇನೆ.' ಆದರೆ ತಂಡದಲ್ಲಿ ಫೆಡ್ರರ್, ನಡಾಲ್, ನೋವಾಕ್‌ನಂತಹ ಆಟಗಾರರಿದ್ದರೂ ಯೊರೋಪ್ ತಂಡ ಸೋಲುತ್ತದೆ. ಟೆನಿಸ್ ದಿಗ್ಗಜ ಫೆಡ್ರರ್‌ಗೆ ದುಃಖದ ವಿದಾಯವಾಗುತ್ತದೆಯೇ ವಿನಃ ಸಂತೋಷದ ವಿದಾಯವಾಗುವುದಿಲ್ಲ. ಏನು ಗೊತ್ತೆ? ಫೆಡ್ರರ್ ಇದನ್ನು 'ವಿದಾಯ' ಎಂದು ಹೇಳುವುದಿಲ್ಲ, ಬದಲಾಗಿ ಇದನ್ನು 'ಪದವಿ' ಎಂದು ಕರೆಯುತ್ತಾನೆ.

ಇತ್ತೀಚೆಗೆ ಫೆಡ್ರರ್‌ಗೆ ಆತ ಕಲಿತ ವಿಶ್ವವಿದ್ಯಾಲಯದಿಂದ ಗೌರವ ಡಾಕ್ಟರೇಟ್ ನೀಡಲಾಯಿತು. ಟೆನಿಸ್ ಆಡಲು ಕಾಲೇಜು ಬಿಟ್ಟಿದ್ದ ಫೆಡ್ರರ್, ಜೀವನದಲ್ಲಿ ಎರಡನೆಯ ಬಾರಿ ಕಾಲೇಜು ಮೆಟ್ಟಿಲು ಹತ್ತಿದ್ದ, ಅದೂ ಡಾಕ್ಟರೇಟ್ ಪಡೆಯಲು. ಆ ಸಭೆಯಲ್ಲಿ ಆತ ಮೊದಲು ಹೇಳಿದ ಮಾತೇ ಅದು. 'ನಾನು ಟೆನಿಸ್‌ಗೆ ವಿದಾಯ ಹೇಳಿದೆ, ಅದರಿಂದ ನಿವೃತ್ತನಾದೆ ಎಂದು ಹೇಳುವುದಿಲ್ಲ, ಕಾಲೇಜು ಶಿಕ್ಷಣ ಮುಗಿಸಿದ ನಂತರ ನಾವು ''ಪದವೀಧರರು'' ಎಂದು ಕರೆಸಿಕೊಳ್ಳುತ್ತೇವೆಯೇ ವಿನಃ ಕಾಲೇಜಿನಿಂದ ನಿವೃತ್ತರಾದೆವು ಎಂದು ಹೇಳುವುದಿಲ್ಲ. ಹಾಗೆಯೇ ನಾನು ಈಗ ಟೆನಿಸ್ ಪದವೀಧರನಾಗಿದ್ದೇನೆ'.

'ಜನರು ನನ್ನ ಮುಂದಿನ ಯೋಜನೆಗಳ ಬಗ್ಗೆ ಕೇಳುತ್ತಾರೆ. ಸದ್ಯಕ್ಕೆ ಏನೂ ಇಲ್ಲ, ನನ್ನ ಮಕ್ಕಳನ್ನು ಶಾಲೆಗೆ ಬಿಡುತ್ತೇನೆ, ಮನೆಯನ್ನು ಸ್ವಚ್ಛಗೊಳಿಸುತ್ತೇನೆ, ಆಗಂತುಕರೊಂದಿಗೆ ಆನ್‌ಲೈನ್‌ನಲ್ಲಿ ಚೆಸ್ ಆಡುತ್ತೇನೆ. ಇದೆಲ್ಲವೂ ನನಗೆ ಖುಷಿ ಕೊಡುತ್ತಿದೆ. ಜನ ನಾನು ಟೆನಿಸ್ ಆಡುವಾಗ, ಈತ ಹೆಚ್ಚು ಬೆವರು ಸುರಿಸುವುದಿಲ್ಲ, ಶ್ರಮಪಡದೆ ಸಲೀಸಾಗಿ ಟೆನಿಸ್ ಆಡುತ್ತಾನೆ, ಅವನಲ್ಲಿ ಪ್ರತಿಭೆ ಇದೆ ಎನ್ನುತ್ತಿದ್ದರು. ಅದು ಸುಳ್ಳು. ಜೀವನದಲ್ಲಿ ಶ್ರಮಪಡದೆ ಏನೂ ಸಿಗುವುದಿಲ್ಲ, ಆ ಕ್ಷಣದಲ್ಲಿ ನೋಡುವವರಿಗೆ ಸಲೀಸು ಎಂದೆನಿಸಿದರೂ ಅದರ ಹಿಂದೆ ಸಾಕಷ್ಟು ಬೆವರಿನ ಹನಿಗಳು ಭುವಿಗೆ ಬಿದ್ದಿರುತ್ತವೆ. ಪ್ರತಿಭೆಯೊಂದಿಗೆ ಬಹುಮಾನ ಬರುವುದಿಲ್ಲ, ಜೀವನದಲ್ಲಿ ಶಿಸ್ತು, ತಾಳ್ಮೆ, ನಮ್ಮನ್ನು ನಾವು ನಂಬುವುದು, ನಾವು ರೂಪುಗೊಳ್ಳುವ ಪ್ರಕ್ರಿಯೆಯೆನ್ನು ಇಷ್ಟಪಡುವುದು, ಎಲ್ಲವೂ ಪ್ರತಿಭೆಯೇ. ಬಹುಮಾನ ಬೇಕಾದರೆ ಪ್ರತಿಭೆಯನ್ನು ಹದಗೊಳಿಸಬೇಕು. ನಾವು ಗೆಲ್ಲಬೇಕಾದರೆ ಪ್ರತಿಸ್ಪರ್ಧಿಯೊಂದಿಗೆ ಸೆಣಸಲು ಸಿದ್ಧರಾಗಬೇಕು. ಅದಕ್ಕೆ ನಮ್ಮಲ್ಲಿಯೇ ನಮಗೆ ನಂಬಿಕೆ ಬರಬೇಕು. ನಂಬಿಕೆ ಬರಬೇಕಾದರೆ ಅದಕ್ಕೆ ನಾವು ಸಿದ್ಧರಾಗಬೇಕು'.

'ಕೆಲವೊಮ್ಮೆ ಒಂದು ಅಂಕವೂ ಮಹತ್ವದ್ದಾಗುತ್ತದೆ. ಇದಕ್ಕೆ ಒಳ್ಳೆಯ ಉದಾಹರಣೆ 2008 ರ ವಿಂಬಲ್ಡನ್ ಅಂತಿಮ ಪದ್ಯ. ಒಂದು ಅಂಕದಿಂದ ನಾನು ನಡಾಲ್ ವಿರುದ್ಧ ಸೋತೆ. ಅದು ಕೇವಲ ಸೋಲಾಗಿರಲಿಲ್ಲ, ಅದರಿಂದ ನಾನು ಸತತ ಆರು ಬಾರಿ ವಿಂಬಲ್ಡನ್ ಜಯಿಸುವುದರಿಂದ ವಂಚಿತನಾದೆ. ಶ್ರೇಯಂಕದಲ್ಲಿ ಅಗ್ರ ಸ್ಥಾನವನ್ನು ಕಳೆದುಕೊಂಡೆ. ನನ್ನ ಟೆನಿಸ್ ವೃತ್ತಿ ಮುಗಿಯಿತು ಎಂದು ಜನ ಮಾತನಾಡಲು ಆರಂಭಿಸಿದರು. ಆದರೆ ನನಗೆ ಭರವಸೆಯಿತ್ತು. ನಾನು ಆಡಿದ ಪಂದ್ಯಗಳಲ್ಲಿ ಶೇಕಡಾ ಎಂಬತ್ತರಷ್ಟನ್ನು ಗೆದ್ದಿದ್ದೇನೆ. ಗೆದ್ದ ಪಂದ್ಯಗಳಲ್ಲಿ ಪಡೆದ ಅಂಕಗಳು (ಪಾಯಿಂಟ್ಸ್) ಶೇಕಡಾ ಐವತ್ತಕ್ಕಿಂತ ಸ್ವಲ್ಪ ಎಚ್ಚು ಅಷ್ಟೇ. ಕೆಲವೊಮ್ಮೆ ಒಂದು ಅಂಕ ಕಳೆದುಕೊಳ್ಳುತ್ತೇವೆ, ಪಂದ್ಯ, ಪಂದ್ಯಾಟ ಕಳೆದುಕೊಳ್ಳುತ್ತೇವೆ. ಕೆಲವೊಮ್ಮೆ ಉದ್ಯೋಗ, ಹಣ, ಪ್ರೀತಿ, ಖುಷಿಯನ್ನೂ ಕಳೆದುಕೊಳ್ಳುತ್ತೇವೆ. ಅದನ್ನೆಲ್ಲ ಪುನಃ ಗಳಿಸುವುದು ಹೇಗೆ ಎಂದು ತಿಳಿದು ಪುನಃ ಗಳಿಸಿಕೊಳ್ಳುತ್ತೇವೆ, ಗೆಲ್ಲುತ್ತೇವೆ. ಆಟದಲ್ಲಿ ಇರುವಂತೆ ಜೀವನದಲ್ಲಿಯೂ ಈ ರೀತಿಯ ಏರಿಳಿತಗಳು ಇದ್ದದ್ದೇ. ನಾವು ಕಳೆದುಕೊಂಡದ್ದನ್ನು ಪುನಃ ಗಳಿಸುವುದು ಹೇಗೆ ಎಂದು ಕಲಿಯಬೇಕು, ಆ ಕಡೆ ಲಕ್ಷ್ಯ ಹರಿಸಬೇಕು'.

ಮುಂದುವರಿದು ಫೆಡ್ರರ್ ಹೇಳುತ್ತಾನೆ, 'ನಮ್ಮ ಬದುಕು ಟೆನಿಸ್ ಮೈದಾನಕ್ಕಿಂತ ದೊಡ್ಡದು. ಟೆನಿಸ್ ನನಗೆ ಜಗತ್ತನ್ನು ತೋರಿಸಿತ್ತು ಆದರೆ ಟೆನಿಸ್ ಆಟವೇ ಜಗತ್ತಾಗಲು ಸಾಧ್ಯವಿಲ್ಲ ಎಂಬುದೂ ನನಗೆ ತಿಳಿದಿತ್ತು. ನೀವೂ ಕೂಡ ಈಗ ಬೇರೆ ಬೇರೆ ಕ್ಷೇತ್ರಕ್ಕೆ ಹೋಗುತ್ತಿದ್ದೀರಿ, ಕ್ಷೇತ್ರ ಯಾವುದೇ ಆದರೂ ನಿಮ್ಮಲ್ಲಿರುವ ಅತ್ಯುತ್ತಮವಾದದ್ದನ್ನು ನೀಡಿ'.

ಕೊನೆಯದಾಗಿ, 'ನಾನು ನಿಮ್ಮ ಸಹಪಾಠಿ ಎನ್ನುವುದನ್ನು ಮರೆಯದಿರಿ. ಎಲ್ಲೇ ಕಂಡರೂ ಮಾತನಾಡಿಸಿ, ನಾನು ಮತ್ತು ನೀವು ಒಟ್ಟಿಗೇ ಪದವಿ ಪಡೆದಿದ್ದೇವೆ ಎಂಬುದನ್ನು ನೆನಪಿಸಿ'. ಫೆಡ್ರರ್ ಬರೀ ಆಟಗಾರ, ಮಾಟಗಾರನಷ್ಟೇ ಅಲ್ಲ, ಮಾತುಗಾರನೂ ಹೌದು ಎಂದೆನಿಸಿತು.

ಮೊನ್ನೆ ಜೂನ್ ಇಪ್ಪತ್ತನೇ ತಾರೀಖು, ಅಮೆಝಾನ್ ಪ್ರೈಮ್ ವಿಡಿಯೋದಲ್ಲಿ ಒಂದೂವರೆ ಗಂಟೆಯ Federer: Twelve final days ಎಂಬ ಕಿರು ಸಾಕ್ಷ್ಯಚಿತ್ರ ಬಿಡುಗಡೆಯಾಗಿದೆ. 2022 ರ ಸೆಪ್ಟೆಂಬರ್ 14 ರಿಂದ ಫೆಡ್ರರ್ ಜೀವನದ ಹನ್ನೆರಡು ದಿನಗಳು ಹೇಗಿದ್ದವು ಎಂದು ಹೇಳುವ ಚಿತ್ರ ಅದು. ಸಾಧ್ಯವಾದರೆ ನೋಡಿ. ಒಂದು ಕೆಟ್ಟ ಸಿನಿಮಾ ನೋಡದ ಸಮಾಧಾನ ನಿಮ್ಮದಾಗುತ್ತದೆ. ಒಬ್ಬ ರಿಯಲ್ ಹೀರೋ ನೋಡಿದ ಖುಷಿ ಸಿಗುತ್ತದೆ. ಇದು 'ಹ್ಯಾಪಿ ಎಂಡಿಂಗ್' ಚಿತ್ರವೋ ಅಥವಾ 'ಸ್ಯಾಡ್ ಎಂಡಿಂಗ್' ಚಿತ್ರವೋ ಎನ್ನುವುದು ನಿಮ್ಮ ನಿರ್ಧಾರಕ್ಕೆ ಬಿಟ್ಟಿದ್ದು.

ಕೊನೆಯದಾಗಿ; 'ಟೆನಿಸ್ ಆಟದಲ್ಲಿ ರೋಜರ್ ಫೆಡ್ರರ್‌ನಷ್ಟು ಲೀಲಾಜಾಲವಾಗಿ, ಸೊಗಸಾಗಿ ಆಡುವ, ಪರಿಪೂರ್ಣ ಆಟಗಾರ ಇನ್ನು ಮುಂದೆ ಬರಲಿಕ್ಕಿಲ್ಲ'. ಇದು ಫೆಡ್ರರ್ ಕುರಿತು ಅವನ ಪ್ರತಿಸ್ಪರ್ಧಿ ನಡಾಲ್ ಹೇಳಿದ ಮಾತು.

ಪ್ರಸ್ತುತ
ಪ್ರೊ.ಪಂಡಿತರಾವ ಚಂದ್ರಶೇಖರ ಧರೆನ್ನವರ

ಹೊರನಾಡು ಕನ್ನಡಿಗರು ಎದುರಿಸುತ್ತಿರುವ ಪ್ರಶ್ನೆಗಳು

ಕರ್ನಾಟಕದಿಂದ ಸಾವಿರಾರು ಮೈಲು ದೂರ ಇರುವ ಹೊರನಾಡು ಕನ್ನಡಿಗರು ಕನ್ನಡ ಭಾಷೆ ಮತ್ತು ಸಂಸ್ಕೃತಿಯ ಬಗ್ಗೆ ಹೆಮ್ಮೆಯಿಂದ ಹಾಡಿ ಹೊಗಳಿ ಹೊರ ರಾಜ್ಯದ ಜನರನ್ನು ಕರ್ನಾಟಕದತ್ತ ಮನಸೆಳೆಯುವ ಕೆಲಸ ಸದಾ ಮಾಡುತ್ತಾ ಇರುತ್ತಾರೆ. ಆದರೆ ಕೆಲವು ದಿನಗಳಿಂದ ಕರ್ನಾಟಕದಲ್ಲಿ ಆದ ಕೆಲವು ಘಟನೆಗಳು ಹೊರನಾಡು ಕನ್ನಡಿಗರನ್ನು ಹೊರ ರಾಜ್ಯದ ಜನರ ಮುಂದೆ ತಲೆತಗ್ಗಿಸುವಂತಾಗಿದೆ. ಐಟಿ-ಬಿಟಿಗೆ ಹೆಸರಾದ ಕರ್ನಾಟಕ ಅದು ಹೇಗೆ ತಾನೇ ತಾಂತ್ರಿಕ ದುರುಪಯೋಗ ಮಾಡಿಕೊಳ್ಳುತ್ತಿದೆ ಎಂದು ಕೇಳುತ್ತಿರುವ ಹೊರ ರಾಜ್ಯದ ಜನರ ಪ್ರಶ್ನೆಗಳಿಗೆ ಹೊರನಾಡು ಕನ್ನಡಿಗರ ಹತ್ತಿರ ಉತ್ತರವೇ ಇಲ್ಲದಂತಾಗಿದೆ. ಜನಪ್ರತಿನಿಧಿಗಳೇ ವಿಧಾನಸೌಧದಲ್ಲಿ ನಗ್ನ ಚಿತ್ರವನ್ನು ನೋಡುವ ಘಟನೆಗಳಿಂದ ಹಿಡಿದು ಇದೀಗ ನಡೆದ ರೇಣುಕಾಸ್ವಾಮಿ - ಚಿತ್ರನಟ ದರ್ಶನ್ ಘಟನೆಗೆ ತಾಂತ್ರಿಕ ದುರುಪಯೋಗವೇ ಕಾರಣವಲ್ಲವೇ ಎಂದು ಕೇಳುವ ಪ್ರಶ್ನೆಗಳಿಗೆ ಹೊರನಾಡು ಕನ್ನಡಿಗರು ಅದು ಹೇಗೆ ತಾನೇ ಉತ್ತರ ನೀಡುವರು?

ಹೊರ ರಾಜ್ಯದಲ್ಲಿ ವಾಸಿಸುತ್ತಿರುವ ಹೊರನಾಡು ಕನ್ನಡಿಗರಿಗೆ ಕೇಳುವ ಪ್ರಶ್ನೆಗಳು ಇಲ್ಲಿಗೇ ನಿಲ್ಲುವದಿಲ್ಲ. ಹಿರಿಯ ರಾಜಕಾರಣಿ ಪೋಸ್ಕೋ ಕಾನೂನಿನಲ್ಲಿ ಅದು ಹೇಗೆ ತಾನೇ ಬುಕ್ ಆದರು? ಪ್ರೇಮ ಎಂಬ ಭಾವನೆಯಲ್ಲಿ ಹಾಡ ಹಗಲೇ ಹರೆಯದ ಹುಡುಗಿಯೊಬ್ಬಳನ್ನು ಚಾಕುವಿನಿಂದ ಹಲವು ಬಾರಿ ಚುಚ್ಚಿ ಕೊಂದ ಆ ಪ್ರೇಮಿಯ ಹುಚ್ಚುತನ ಅದೆಷ್ಟು ಮಟ್ಟಿಗೆ ಏರಿತ್ತು? ಕನ್ನಡದವರು ಇಂಥವರೇ? ಎಂದು ಕೇಳುವ ಹೊರ ರಾಜ್ಯದ ಜನರ ಪ್ರಶ್ನೆಗಳು ಹೊರನಾಡು ಕನ್ನಡಿಗರ ಹೃದಯದಲ್ಲಿ ದುಃಖ ತರುತ್ತದೆ.

ಸಾಮಾನ್ಯವಾಗಿ ಜಗದ ಎಲ್ಲ ಸ್ಥಳಗಳಲ್ಲಿ ಇಂತಹ ಘಟನೆಗಳು ನಡೆಯುತ್ತವೆ. ಆದರೆ ಕರ್ನಾಟಕದಲ್ಲಿ ಸತತವಾಗಿ ನಡೆಯುತ್ತಿರುವ ಹಿಂಸಾತ್ಮಕ ಮತ್ತು ಅಮೌಲ್ಯಿಕ ಘಟನೆಗಳು ಕರ್ನಾಟಕದಲ್ಲಿ ಮೌಲ್ಯಿಕ ರೂಢಿಗಳು ಕುಗ್ಗುತ್ತಿರುವ ದಿಕ್ಸೂಚಿಯಾಗಿವೆ. ಬಸವನ ನಾಡಿನಲ್ಲಿ ಬುದ್ಧಿ ಇಲ್ಲದಂತೆ ಜೀವನ ನಡೆಸುತ್ತಿರುವ ಕೆಲವರ ಕಾರಣದಿಂದಾಗಿ ಸಂಪೂರ್ಣ ಕರ್ನಾಟಕ ತಲೆತಗ್ಗಿಸುವಂತಾಗುತ್ತಿದೆ. ಸರ್ವಜ್ಞ, ಸಂತ ಶಿಸುನಾಳ ಷರೀಫರ ತತ್ವದ ನುಡಿಗಳನ್ನು ಕೇಳುವ ಕನ್ನಡಿಗರಲ್ಲಿ ಈಗೀಗ ಕೆಲವು ಕನ್ನಡಿಗರು ಅಭದ್ರ, ಅಶ್ಲೀಲ ಗೀತೆಗಳನ್ನು ಕೇಳಿ ಏಕೆ ಕುಣಿಯುತ್ತಿದ್ದಾರೆ? ದಾಸರ ಕೀರ್ತನೆ ಕೇಳಿ ಕಾಣದಾ ದೇವರ ಲೀಲೆಯನ್ನು ಅನುಭವಿಸುತ್ತಿದ್ದ ಕನ್ನಡಿಗರಲ್ಲಿ ಈಗೀಗ ಕೆಲವು ಕನ್ನಡಿಗರು ಹೆಂಡದ ಹಾಡುಗಳನ್ನು ಕೇಳಿ ಕೇಳಿ, ಕಟ್ಟಿಕೊಂಡ ಹೆಂಡತಿಯನ್ನೇ ಬಿಟ್ಟು ಇನ್ನೊಬ್ಬಳ ಜೊತೆ ಜೀವನ ಅದೇಕೆ ನಡೆಸುತ್ತಿದ್ದಾರೆ? ಸ್ವಚ್ಛ ಜೀವನ ನಡೆಸುವ ರೀತಿಯನ್ನು ತಿಳಿಹೇಳುವ ಪವಿತ್ರ ವಚನಗಳನ್ನು ಜೀವನದಲ್ಲಿ ಅಳವಡಿಸಿಕೊಳ್ಳದೆ ಆಧುನಿಕತೆಯಲ್ಲಿ ಅದು ಏಕೆ ತಾನೇ ಬದಲಾವಣೆ ಆಗುತ್ತಿದ್ದಾರೆ? ಸಮಾಜದಲ್ಲಿ ಬದಲಾಗುತ್ತಿರುವ ಮೌಲ್ಯಿಕ ಜೀವನವನ್ನು ನಿಯಂತ್ರಿಸುವದು ಪೊಲೀಸ ಮತ್ತು ಕೋರ್ಟಿನ ಕೆಲಸವಲ್ಲ, ಸಮಾಜದಲ್ಲಿ ಕುಗ್ಗುತ್ತಿರುವ ಮೌಲ್ಯಿಕ ಜೀವನವನ್ನು ಸುಧಾರಿಸುವದು ಮಠ, ಮಂದಿರ, ಮಸೀದಿ, ಗುರುದ್ವಾರ ಹಾಗೂ ಚರ್ಚ್‌ಗಳಲ್ಲಿರುವ ಧಾರ್ಮಿಕರ ಆದ್ಯ ಕರ್ತವ್ಯವಾಗಿತ್ತು. ಸಮಾಜದೊಂದಿಗೆ ಜನ ಜಾಗ್ರತಿ ಹೆಚ್ಚಿಸುವ ಕೆಲಸ ಇವರದಾಗಿತ್ತು. ಸರಕಾರದಿಂದ ತುಟ್ಟಿ ಭತ್ತೆಗಾಗಿ ಸದಾ ಕಾಯುವ ಸರಕಾರಿ ನೌಕರರು ಸಮಾಜದಲ್ಲಿ ಮೌಲ್ಯ ರೂಢಿಗಳನ್ನು ಎತ್ತಿ ಹಿಡಿಯಲು ಶ್ರಮಿಸಬೇಕಾಗಿತ್ತು. 6ನೇ ವೇತನ ಆಯೋಗದ ಲಾಭ ಗಿಟ್ಟಿಸಿಕೊಂಡು 7ನೇ ವೇತನ ಆಯೋಗಕ್ಕಾಗಿ ಕಾಯುತ್ತಿರುವ ಪ್ರತಿಯೊಬ್ಬ ಅಧ್ಯಾಪಕರು ಕೇವಲ ಕ್ಲಾಸ್ ರೂಮಿನಲ್ಲಿ ಪಾಠ ಹೇಳದೇ, ಸಮಾಜದ ವಿವಿಧ ಪಂಗಡಗಳಿಗೆ ಪಾಠ ಹೇಳುವ ಕೆಲಸ ಮಾಡಬೇಕಾಗಿತ್ತು. ದುರ್ದೈವವೇನೆಂದರೆ, ಶಿಕ್ಷಕರು ಕ್ಲಾಸ್ರೂಮಿಗೆ ಸೀಮಿತರಾದರು. ನೌಕರರು 9 ರಿಂದ 5ರ ವರೆಗಿನ ಸಮಯಕ್ಕೆ ಸೀಮಿತರಾದರು. ಮಠ, ಮಂದಿರ, ಮಸೀದಿ, ಗುರುದ್ವಾರ ಹಾಗೂ ಚರ್ಚ್ ಧಾರ್ಮಿಕರು ತಮ್ಮದೇ ಆದ ದಿನನಿತ್ಯದ ಚಟುವಟಿಕೆಗಳಲ್ಲಿ ಸೀಮಿತರಾದರು. ಅದಕ್ಕಾಗಿಯೇ ಸಮಾಜದಲ್ಲಿ ಮೌಲ್ಯಿಕ ರೂಢಿಗಳು ಕುಗ್ಗುತ್ತಿವೆ. ಸಮಯದ ಬೇಡಿಕೆಯೇನೆಂದರೆ, ಸಮಾಜದ ಜನಸಾಮಾನ್ಯರನ್ನು ಜಾಗ್ರತಗೊಳಿಸುವದಾಗಿದೆ. ವಚನ, ಕೀರ್ತನೆ, ತತ್ವಸಾರ, ಗೀತಾ ಬೋಧನೆಗಳನ್ನು ಸಾಮಾನ್ಯ ಜನರಿಗೆ ತಿಳಿಹೇಳುವ ಸಮಯ ಇದಾಗಿದೆ. ಹೊರನಾಡು ಕನ್ನಡಿಗರು ಕನ್ನಡೇತರರಿಂದ ಎದುರಿಸುತ್ತಿರುವ ಎಲ್ಲ ಪ್ರಶ್ನೆಗಳಿಗೆ ಸರಿಯಾದ ಉತ್ತರ ಜನಜಾಗ್ರತಿ ಹುಟ್ಟಿಸುವುದಾಗಿದೆ. ಸ್ವಾಭಿಮಾನ, ಸತ್ಯ ಹಾಗೂ ನಿಷ್ಠೆಯ ಜೀವನ ನಡೆಸುವ ಕನ್ನಡಿಗರ ಕನ್ನಡ ನಾಡಿನ ಅಸ್ಮಿತೆಯನ್ನು ಉಳಿಸಿ ಬೆಳೆಸುವ ಸಮಯ ಇದಾಗಿದೆ.

(ಲೇಖಕರು: ಸಹಾಯಕ ಪ್ರಾಧ್ಯಾಪಕರು, ಸಮಾಜ ಶಾಸ್ತ್ರ, ಚಂಡೀಗಢ (ಪಂಜಾಬ್)

ಸೋಲನ್ನೂ ಗೆಲ್ಲುವ ಕಲೆಯಲ್ಲಿ ನಿಸ್ಸೀಮರು ಯಾರು?

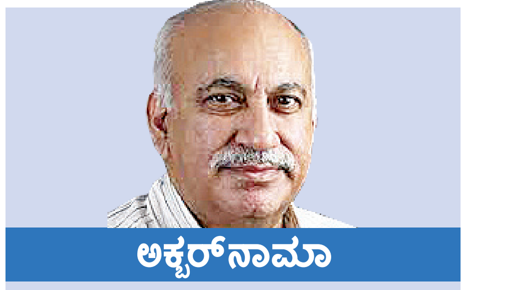

ಅಕ್ಬರ್‌ನಾಮಾ
ಎಂ.ಜೆ.ಅಕ್ಬರ್
vveditoped@gmail.com

ಮೊದಲಿಗೊಂದು ಪ್ರಶ್ನೆ. ಸೋಲನ್ನು ಗೆಲ್ಲಲು ಸಾಧ್ಯವಿದೆಯೇ? ಬಹುಶಃ ಸಾಧ್ಯವಿದೆ. ನೀವು ಗುರಿಯನ್ನೇ ಬಹಳ ಹತ್ತಿರಕ್ಕೆ ನಿಗದಿಪಡಿಸಿಕೊಳ್ಳಿ. ಆಗ ನೀವು ಬಿಟ್ಟ ಬಾಣವು ಗುರಿಯ ಸ್ವಲ್ಪ ದೂರ ಆಚೆ ಹೋಗಿ ಬಿದ್ದರೆ, ಅಯ್ಯೋ ಜಸ್ಟ್ ಮಿಸ್ ಆಗಿಹೋಯಿತು ಎಂದು ಖುಷಿಪಡುವುದಕ್ಕೆ ಏನೂ ಅಡ್ಡಿಯಿಲ್ಲ. ನಾನೇನೂ ವಕ್ರದೃಷ್ಟಿಯನ್ನು ಸಮರ್ಥಿಸಿಕೊಳ್ಳುತ್ತಿಲ್ಲ. ಬದಲಿಗೆ, ನಿರೀಕ್ಷೆಗಳನ್ನು ಕಲಾತ್ಮಕವಾಗಿ ನಿಭಾಯಿಸುವ ಚಾಕಚಕ್ಯತೆಯನ್ನು ಹೊಗಳುತ್ತಿದ್ದೇನೆ. ರಾಜಕೀಯದಲ್ಲಿ ಯಾವಾಗಲೂ ವೇಟಿಂಗ್ ರೂಮ್ ಎಂಬ ಬೇಜಾರಿನ ಸ್ಥಳದಲ್ಲಿ ಕುಳಿತುಕೊಂಡಿರುವವರಿಗೆ ಇಂತಹದ್ದೊಂದು ಜಾಣ್ಮೆ ಇದ್ದರೆ ಒಳ್ಳೆಯದೇ ಬಿಡಿ. ಕಾಂಗ್ರೆಸ್ ಪಕ್ಷ ಈ ಕಲೆಯನ್ನು ಸಿದ್ಧಿಸಿಕೊಂಡಿದೆ. ಹೇಗೆ ಎಂಬುದನ್ನು ನೋಡಲು ಅಂಕಿಅಂಶಗಳನ್ನು ಗಮನಿಸಿದರೆ ಹೆಚ್ಚು ಪ್ರಯೋಜನವಿಲ್ಲ. ಆದರೂ ನೋಡೋಣ ಬನ್ನಿ.

ಕೊನೆಯ ಬಾರಿ ಕಾಂಗ್ರೆಸ್ ಪಕ್ಷ ಅಧಿಕಾರಕ್ಕೆ ಬಂದಿದ್ದು 2009ರ ಚುನಾವಣೆಯಲ್ಲಿ. ಆ ಸಲ ಅದು ಗೆದ್ದಿದ್ದು 206 ಸೀಟುಗಳನ್ನು. ಪಡೆದ ಮತ ಶೇ.28.55ರಷ್ಟು. ಆ ಚುನಾವಣೆಯಲ್ಲಿ ಬಿಜೆಪಿ 116 ಸೀಟು ಗೆದ್ದು, ಶೇ.18.8 ಮತ ಗಳಿಸಿತ್ತು. ಹದಿನೈದು ವರ್ಷಗಳ ಬಳಿಕ ಈಗ ಬಿಜೆಪಿ ಶೇ.36.56 ಮತ ಪಡೆದು 240 ಸೀಟುಗಳನ್ನು ಗೆದ್ದಿದ್ದರೆ, ಕಾಂಗ್ರೆಸ್ ಪಕ್ಷ ಶೇ.21.19 ಮತ ಪಡೆದು 99 ಸೀಟುಗಳನ್ನು ಗೆದ್ದಿದೆ. ನೀವು ಏನನ್ನು ಗಮನಿಸಬೇಕು ಎಂಬುದು ಇಲ್ಲೇ ಕಾಣಿಸುತ್ತದೆ. ಈ ಸಲದ ಚುನಾವಣೆಯಲ್ಲಿ ಇಂಡಿಯಾ ಮೈತ್ರಿಕೂಟದ ಅಂಗಪಕ್ಷಗಳ ಸಾಧನೆಗಿಂತ ಕಾಂಗ್ರೆಸ್‌ನ ಸಾಧನೆ ಚೆನ್ನಾಗಿತ್ತು. ಏಕೆಂದರೆ ಅಂಗಪಕ್ಷಗಳ ಬಳಿ ಭರವಸೆ ಕೊಡುವುದಕ್ಕೆ ಹೆಚ್ಚೇನೂ ಇರಲಿಲ್ಲ. ಕಾಂಗ್ರೆಸ್ ಪಕ್ಷಕ್ಕೆ 44 ಸೀಟುಗಳಿಂದ 99 ಸೀಟುಗಳಿಗೆ ಏರಲು 10 ವರ್ಷ ಬೇಕಾಯಿತು ಅಂದರೆ, ಇದೇ ಬೆಳವಣಿಗೆಯ ದರವನ್ನು ಆಧರಿಸಿ ಹೇಳುವುದಾದರೆ, ಅವರು 2034ರ ಚುನಾವಣೆಯಲ್ಲಿ 200 ಸೀಟಿಗೆ ಬರಬಹುದು. ಈ ಎಲ್ಲ ಲೆಕ್ಕಾಚಾರವನ್ನು ಬದಿಗಿಡೋಣ. ಈಗ ಕಾಂಗ್ರೆಸ್ ಪಕ್ಷದ ಮುಂದಿರುವ ಪ್ರಶ್ನೆ ಏನೆಂದರೆ, ನಿಜವಾಗಿಯೂ ಕಾಂಗ್ರೆಸ್ ಎಂಬ ಬ್ರ್ಯಾಂಡ್ ಮತ್ತೆ ಚಾಲ್ತಿಗೆ ಬಂದಿದೆಯೇ ಇಲ್ಲವೇ? ಏನಾದರೂ ಸುಧಾರಣೆ ಆಗಿದೆಯೇ? ಎಲ್ಲಿಯವರೆಗೆ ಕಾಂಗ್ರೆಸ್ ಪಕ್ಷ ದೆಹಲಿಯ ಯಮುನಾ ತಟದಿಂದ ಡೈಮಂಡ್ ಹಾರ್ಬರ್ ಪ್ರದೇಶದ ಗುಂಟ ಬಂಗಾಳದಲ್ಲಿ ಗಂಗಾನದಿ ಸಮುದ್ರವನ್ನು ಸೇರುವ ಸಾಗರ್ ದ್ವೀಪದ ಪ್ರದೇಶದವರೆಗಿನ ಬೆಲ್ಟ್‌ನಲ್ಲಿ 180 ಸೀಟುಗಳ ಆಸುಪಾಸಿನಲ್ಲೇ ಒದ್ದಾಡುತ್ತದೆಯೋ; ಎಲ್ಲಿಯವರೆಗೆ ಕಾಂಗ್ರೆಸ್ ಪಕ್ಷ ಮಹಾರಾಷ್ಟ್ರ ಹಾಗೂ ಮಧ್ಯ ಭಾರತದಂತಹ ಪ್ರಮುಖ ಸ್ಥಳದಲ್ಲಿ ಗೆಲ್ಲಲು ಹೆಣಗಾಡುತ್ತದೆಯೋ ಅಲ್ಲಿಯವರೆಗೂ ಬಿಜೆಪಿಗೆ ಸಹಜ ಪರ್ಯಾಯವಾಗಲು ಸಾಧ್ಯವಿಲ್ಲ.

ಇತಿಹಾಸವನ್ನು ಗಮನಿಸಿದರೆ ಇದು ಇನ್ನೂ ಚೆನ್ನಾಗಿ ಅರ್ಥವಾಗುತ್ತದೆ. ಸ್ವಾತಂತ್ರ್ಯೋತ್ತರ ಭಾರತದಲ್ಲಿ ಕಾಂಗ್ರೆಸ್ ಪಕ್ಷ ಮೊದಲ ಬಾರಿ ಕುಸಿದಿದ್ದು 1967ರ ಚುನಾವಣೆಯಲ್ಲಿ. ಹೆಚ್ಚು ಕಮ್ಮಿ ಅಸ್ತಿತ್ವದಲ್ಲೇ ಇಲ್ಲದಿದ್ದ ವಿರೋಧ ಪಕ್ಷದ ಎದುರು ಕಾಂಗ್ರೆಸ್ ಪಕ್ಷ ಆ ಚುನಾವಣೆಯಲ್ಲಿ ಬಹಳ ತೆಳುವಾದ ಬಹುಮತದೊಂದಿಗೆ ಗೆದ್ದಿತ್ತು. ನಂತರ 1971ರ ಅವಧಿಪೂರ್ವ ಲೋಕಸಭೆ ಚುನಾವಣೆಯಲ್ಲಿ ಇಂದಿರಾ ಗಾಂಧಿಯವರು ಪಕ್ಷಕ್ಕೆ ಅದ್ಭುತ ಜಯ ತಂದು ಕೊಟ್ಟರು. 1969ರಲ್ಲಿ ಪಕ್ಷ ಇಬ್ಭಾಗವಾಗಿದ್ದರಿಂದ ಉಂಟಾದ ಹಿನ್ನಡೆಯನ್ನು ಅವರು ಆ ಚುನಾವಣೆಯಲ್ಲಿ ಬಹಳ ಚೆನ್ನಾಗಿ ತುಂಬಿಕೊಂಡಿದ್ದರು. 1969ರ ಬೆಳವಣಿಗೆಯನ್ನು ಅವರ ಉತ್ತರಾಧಿಕಾರಿಗಳು ಪೂರ್ತಿ ಒಪ್ಪುವುದಿಲ್ಲ. ಅದು ಬೇರೆ ವಿಚಾರ.

1960 ಹಾಗೂ 1970ರ ದಶಕದಲ್ಲಿ ವಿರೋಧ ಪಕ್ಷಗಳು 'ನಾವು ಕಾಂಗ್ರೆಸ್ ಅಲ್ಲ, ಹೀಗಾಗಿ ನಮಗೆ ಮತ ಹಾಕಿ' ಎಂದು ದಯನೀಯವಾಗಿ ಕೇಳುತ್ತಿದ್ದವು. ಈಗ ಕಾಂಗ್ರೆಸ್ ಪಕ್ಷ ಇದೇ ದಯನೀಯ ಧಾಟಿಯಲ್ಲಿ ಮತಯಾಚನೆ ಮಾಡುತ್ತಿದೆ. 'ನಾವು ಬಿಜೆಪಿ ಅಲ್ಲ, ಹೀಗಾಗಿ ನಮಗೆ ಮತ ಹಾಕಿ' ಎಂದು ಕಾಂಗ್ರೆಸಿಗರು ಕೇಳುತ್ತಿದ್ದಾರೆ. ಇದು ದೊಡ್ಡರೋಗಕ್ಕೆ ಪೇನ್ ಕಿಲ್ಲರ್ ತೆಗೆದುಕೊಂಡಂತೆ. ಅದರಿಂದ ತಾತ್ಕಾಲಿಕವಾಗಿ ನೋವು ಶಮನವಾಗಬಹುದೇ ಹೊರತು ರೋಗ ವಾಸಿಯಾಗುವುದಿಲ್ಲ. ಕೆಳಗೆ ಬಿದ್ದ ರಾಜಕೀಯ ಪಕ್ಷವೊಂದು ಮತ್ತೆ ಮೇಲೇಳಬೇಕು ಎಂದಾದರೆ ಅದಕ್ಕೆ ರಾಜಕೀಯವಾಗಿ ಬಹಳ ಗಂಭೀರವಾದ ಕ್ರಿಯಾಯೋಜನೆ ಬೇಕಾಗುತ್ತದೆ. ಮತದಾರರಿಗೆ ಉತ್ತಮ ಭವಿಷ್ಯವನ್ನು ಕಟ್ಟಿಕೊಡುವ ನಿಟ್ಟಿನಲ್ಲಿ ತಮ್ಮ ಯೋಜನೆಗಳು ಏನು, ದೇಶವನ್ನು ಅಭಿವೃದ್ಧಿಯತ್ತ ಕೊಂಡೊಯ್ಯಲು ತಮ್ಮಲ್ಲಿರುವ ಚಿಂತನೆಗಳು ಏನು ಎಂಬುದನ್ನು ಮನದಟ್ಟಾಗುವಂತೆ ಜನರಿಗೆ ವಿವರಿಸಿ ವಿಶ್ವಾಸ ಗಳಿಸಿಕೊಳ್ಳಬೇಕಾಗುತ್ತದೆ. ಪತ್ರಿಕಾಗೋಷ್ಠಿ ನಡೆಸುವುದಕ್ಕಿಂತ ಇದು ತುಂಬಾ ಕಷ್ಟಕರ ಸಂಗತಿ.

★★★

ಋತುಗಳು ಬದಲಾದಂತೆ ಪವಾಡಗಳು ಕೂಡ ಮಂಕಾಗಬಹುದು. ಒಡಿಶಾದಲ್ಲಿ ಆಗಿದ್ದು ಅದೇ. ಭಾರತದ ಪ್ರಜಾಪ್ರಭುತ್ವದಲ್ಲಿ ಈವರೆಗೆ ಘಟಿಸಿದ ರಾಜಕೀಯ ಪವಾಡಗಳಲ್ಲಿ ನವೀನ್ ಪಟ್ನಾಯಕ್ ಅವರ ದಿಢೀರ್ ಬೆಳವಣಿಗೆ ಹಾಗೂ ನಿರಂತರ ಗೆಲುವು ಕೂಡ ಒಂದು. ಬೌದ್ಧಿಕವಾಗಿ ನವೀನ್ ಪಟ್ನಾಯಕ್ ಉದಾರವಾದಿ ಪಾಶ್ಚಾತ್ಯ ರಾಷ್ಟ್ರಗಳಿಗೆ ಹೊಂದುವಂತಹ ರಾಜಕೀಯ ಚಿಂತನೆಗಳನ್ನು ಹೊಂದಿರುವ ವ್ಯಕ್ತಿ. ಒಡಿಶಾದಂತಹ ಹಿಂದುಳಿದ ರಾಜ್ಯದ ಸಂಕಷ್ಟಗಳನ್ನು ನಿವಾರಿಸುವ ಶಕ್ತಿ ಅವರಿಗೆ ಇರಲಿಲ್ಲ. ಆದರೆ ಅವರ ತಂದೆ ಬಿಜು ಪಟ್ನಾಯಕ್ ಬಿಟ್ಟು ಹೋಗಿದ್ದ ಅಸಾಧಾರಣ ಸಾಧನೆಯ ಪರಂಪರೆ ಪುತ್ರ ನವೀನ್ ಪಟ್ನಾಯಕ್ ಅವರ ರಾಜಕೀಯಕ್ಕೆ ಗಟ್ಟಿಯಾದ ಅಡಿಗಲ್ಲಾಗಿ ಒದಗಿಬಂದಿತು. ಆದರೂ ಹೀಗೆ ವಂಶಪಾರಂಪರ್ಯವಾಗಿ ಬಂದ ಯಾವುದೇ ಹೆಚ್ಚುಗಾರಿಕೆ ನಮ್ಮ ದೇಶದ ರಾಜಕೀಯದಲ್ಲಿ ಒಂದು ಅವಧಿಗಿಂತ ಹೆಚ್ಚಿನ ಸಮಯಕ್ಕೆ ಬೆನ್ನಿಗೆ ನಿಲ್ಲುವುದಿಲ್ಲ. ಇಲ್ಲಿ ಕೆಲಸ ಮಾಡಿ ತೋರಿಸಬೇಕು, ಗೆಲ್ಲಬೇಕು. ನನಗೆ ಬಿಜು ಪಟ್ನಾಯಕ್ ಅವರ ಆಕರ್ಷಕ ವ್ಯಕ್ತಿತ್ವ ಹತ್ತಿರದಿಂದ ಪರಿಚಯವಿತ್ತು. ಆದರೆ ಮಗನನ್ನು ನಾನು ಯಾವತ್ತೂ ಭೇಟಿಯಾಗಿಲ್ಲ. ಆದರೂ ನವೀನ್ ಪಟ್ನಾಯಕ್ ಅವರ ಸುದೀರ್ಘ ಅವಧಿಯ ಆಳ್ವಿಕೆಯನ್ನು ಇತಿಹಾಸವು ಅವರ ತಂದೆಯ ಅವಧಿಯಂತೆಯೇ ನೆನಪಿಟ್ಟುಕೊಳ್ಳುತ್ತದೆ ಎಂಬುದರಲ್ಲಿ ನನಗೆ ಅನುಮಾನವಿಲ್ಲ. ಒಡಿಶಾ ಎಂಬ ಗುಡ್ಡಗಾಡು ರಾಜ್ಯವನ್ನು ಆಧುನಿಕತೆಯತ್ತ ಕೊಂಡೊಯ್ಯುವ ಸುದೀರ್ಘ ಪ್ರಯಾಣದಲ್ಲಿ ನವೀನ್ ಪಟ್ನಾಯಕ್ ಅವರ ಯುಗದ ಅಧ್ಯಾಯವು ಅಳಿಸಲಾಗದ ಶಾಯಿಯಲ್ಲಿ ಬರೆದಿಡುವಂಥದ್ದಾಗಿದೆ.

ಬರೋಬ್ಬರಿ ಕಾಲು ಶತಮಾನದ ಕಾಲ ನವೀನ್ ಪಟ್ನಾಯಕ್ ಒಡಿಶಾದಲ್ಲಿ ಒನ್ ವೇಯಲ್ಲಿ ವಿರುದ್ಧ ದಿಕ್ಕಿನಿಂದ ಕಾರು ಓಡಿಸಿಕೊಂಡು ಹೋದಂತೆ ರಾಜಕೀಯದ ಬಂಡಿಯನ್ನು ಓಡಿಸಿದ್ದರು. ಬಹಳ ನಾಜೂಕಾಗಿ ಅವರು ವಿರೋಧಿಗಳು ತಲೆಯೆತ್ತದಂತೆ ನೋಡಿಕೊಂಡಿದ್ದರು. ಆದರೆ ವೇಗ ಕೂಡ ಒಂದು ಹಂತದಲ್ಲಿ ಬೇಸರ ತರಿಸುತ್ತದೆ. ಹಾಗಿರುವಾಗ ನವೀನ್ ಪಟ್ನಾಯಕ್ ಅವರ ತೆವಳುವ ರಾಜಕೀಯ ಬೇಸರ ತರಿಸದೇ ಇದ್ದೀತೆ? ಅದೇನಾದರೂ ಇರಲಿ, ಸುದೀರ್ಘ ಎರಡು ದಶಕದ ಕಾಲ ಗೌರವಯುತವಾಗಿ ರಾಜಕೀಯ ನಡೆಸಿದಂತೆಯೇ ಅವರು ತುಂಬಾ ಪ್ರಬುದ್ಧತೆಯಿಂದ ಕುರ್ಚಿಗೆ ವಿದಾಯವನ್ನೂ ಹೇಳಿದ್ದಾರೆ. ದ್ವೇಷವಿಲ್ಲ, ನರಳಾಟ ಇಲ್ಲ, ದೂರು ಇಲ್ಲ, ಸಣ್ಣತನ ಇಲ್ಲ, ನನ್ನ ಹಕ್ಕು ಕಿತ್ತುಕೊಂಡರು ಎನ್ನುವಂತಹ ಕೂಗಾಟ ಇಲ್ಲ, ಗೆದ್ದವರ ಮೇಲೆ ವಿಷಕಾರುವ ಪ್ರವೃತ್ತಿಯೂ ಇಲ್ಲ. ನವೀನ್ ಪಟ್ನಾಯಕ್ ಈಗ ಏನು ಯೋಚಿಸುತ್ತಿರಬಹುದು? 'ಪ್ರಜಾಪ್ರಭುತ್ವ ನನಗೆ ಅಧಿಕಾರ ನೀಡಿತು. ಅದೇ ಪ್ರಜಾಪ್ರಭುತ್ವ ನನಗೀಗ ವಿಶ್ರಾಂತಿ ತೆಗೆದುಕೊಳ್ಳಲು ಹೇಳಿದೆ'. 2025ರಲ್ಲಿ ಯಾರಿಗಾದರೂ ಭಾರತ ರತ್ನ ನೀಡುವುದಿದ್ದರೆ ಅದಕ್ಕೆ ನವೀನ್ ಪಟ್ನಾಯಕ್ ಅರ್ಹರು.

★★★

ಸಾಮಾನ್ಯವಾಗಿ ಚುನಾವಣೆಯ ಫಲಿತಾಂಶ ಬಂದ ನಂತರ ಚಾಕು ಚೂರಿಗಳು ಹೊರಗೆ ಬರುತ್ತವೆ. ಆದರೆ, ಬ್ರಿಟನ್ನಿನಲ್ಲಿ ಈ ಬಾರಿ ಚುನಾವಣೆಗೂ ಮೊದಲೇ ಕೊಯ್ಯುವ, ಕತ್ತರಿಸುವ ಆಟಗಳು ಶುರುವಾಗಿವೆ. ಜಗತ್ತಿನ ಪ್ರಜಾಪ್ರಭುತ್ವಕ್ಕೆ ತಾನೇ ತಾಯಿ ಎಂದು ಹೇಳಿಕೊಳ್ಳುವ ದೇಶ ಬ್ರಿಟನ್. ಅಲ್ಲಿ ಈ ಸಲದ ಚುನಾವಣೆಯಲ್ಲಿ ಆಡಳಿತಾರೂಢ ಕನ್ಸರ್ವೇಟಿವ್ ಪಕ್ಷ ಶವಾಗಾರಕ್ಕೆ ಹೋಗಿ ಮಲಗುವುದರಲ್ಲಿ ಯಾರಿಗೂ ಅನುಮಾನ ಉಳಿದಿಲ್ಲ. ಆ ಪಕ್ಷದ ಹಾಲಿ ನಾಯಕ ರಿಷಿ ಸುನಕ್ ತಮ್ಮ ಗುರು ಬೋರಿಸ್ ಜಾನ್ಸನ್‌ಗೇ ಮಣ್ಣುಮುಕ್ಕಿಸಿ ಅಧಿಕಾರಕ್ಕೆ ಬಂದವರು. ಆಕರ್ಷಕ ಖಾಸಗಿ ವೃತ್ತಿಯನ್ನು ತ್ಯಾಗ ಮಾಡಿ ಬ್ರಿಟನ್ನಿನ ಜನರ ಸೇವೆಗಾಗಿಯೇ ರಾಜಕೀಯಕ್ಕೆ ಬಂದಿದ್ದೇನೆ ಎಂಬ ಸ್ವಯಂ ನಿರ್ಮಿತ ಇಮೇಜ್‌ನೊಂದಿಗೆ ಅಧಿಕಾರದ ಏಣಿಯಲ್ಲಿ ರಿಷಿ ಸುನಕ್ ಮೇಲೆ ಹತ್ತಿ ಬಂದಿದ್ದರು. ಆದರೆ ರಾಜಕಾರಣದ ನಿಜವಾದ ಅಖಾಡದಲ್ಲಿ ಆ ಇಮೇಜ್ ಬಹುಕಾಲ ಉಳಿದಿಲ್ಲ. ಚಾಣಾಕ್ಷ ಲಾಟರಿ ವಿಜೇತನಂತೆ ಅವರು 10 ಡೌನಿಂಗ್ ಸ್ಟ್ರೀಟ್ ಮನೆಗೆ ಪ್ರವೇಶಿಸಿದ್ದರು. ಅವರ ಅಸಾಧಾರಣ ಬುದ್ಧಿವಂತಿಕೆಗೆ ಅದೃಷ್ಟ ಕೂಡ ಜೊತೆಯಾಗಿದ್ದರಿಂದ ಕೊನೆಗೂ ಅವರಿಗೆ ಯೋಗ್ಯವಾದ ಸ್ಥಾನ ಸಿಕ್ಕಿದೆ ಎಂದು ಬಹಳ ಜನರು ಹಾಡಿ ಹೊಗಳಿದ್ದರು. ಆದರೆ ಅಧಿಕಾರಕ್ಕೇರಿದ ವ ಆ ಹೊಗಳಿಕೆಯ ಸೌಧದ ಇಟ್ಟಿಗೆಗಳು ದಿನೇದಿನೇ ಒಂದೊಂದಾಗಿ ಕಳಚಿ ಬೀಳುತ್ತಿ

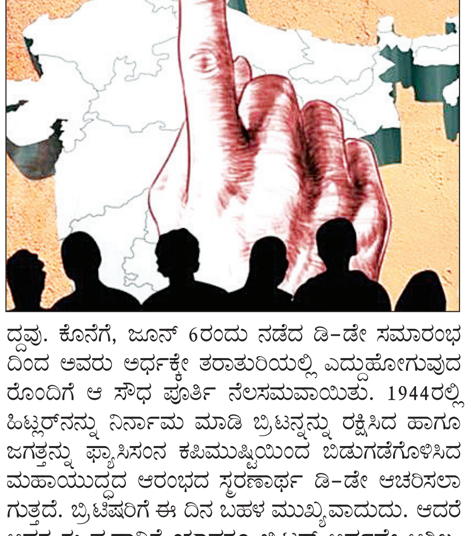

ದ್ದವು. ಕೊನೆಗೆ, ಜೂನ್ 6ರಂದು ನಡೆದ ಡಿ-ಡೇ ಸಮಾರಂಭದಿಂದ ಅವರು ಅರ್ಧಕ್ಕೇ ತರಾತುರಿಯಲ್ಲಿ ಎದ್ದುಹೋಗುವುದರೊಂದಿಗೆ ಆ ಸೌಧ ಪೂರ್ತಿ ನೆಲಸಮವಾಯಿತು. 1944ರಲ್ಲಿ ಹಿಟ್ಲರ್‌ನನ್ನು ನಿರ್ನಾಮ ಮಾಡಿ ಬ್ರಿಟನ್ನನ್ನು ರಕ್ಷಿಸಿದ ಹಾಗೂ ಜಗತ್ತನ್ನು ಫ್ಯಾಸಿಸಂನ ಕಪಿಮುಷ್ಟಿಯಿಂದ ಬಿಡುಗಡೆಗೊಳಿಸಿದ ಮಹಾಯುದ್ಧದ ಆರಂಭದ ಸ್ಮರಣಾರ್ಥ ಡಿ-ಡೇ ಆಚರಿಸಲಾಗುತ್ತದೆ. ಬ್ರಿಟಿಷರಿಗೆ ಈ ದಿನ ಬಹಳ ಮುಖ್ಯವಾದುದು. ಆದರೆ ಅವರ ಈ ಪ್ರಧಾನಿಗೆ ಯಾವತ್ತೂ ಬ್ರಿಟನ್ ಅರ್ಥವೇ ಆಗಿಲ್ಲ. ರಿಷಿಯನ್ನು ನೋಡಿದರೆ ಮುಗ್ಧ ಹಾಗೂ ಗೊಂದಲಗೊಂಡ ವ್ಯಕ್ತಿಯಂತೆ ಕಾಣಿಸುತ್ತಾರೆ. ದೊಡ್ಡವರ ಮ್ಯಾಚ್‌ನಲ್ಲಿ ಮಧ್ಯೆ ತೂರಿಕೊಂಡ ಅನನುಭವಿಯ ರೀತಿಯಲ್ಲಿ ಹೇಗೋ ಇಲ್ಲಿಯವರೆಗೆ ಪ್ರಧಾನಿಯಾಗಿ ಕಾಲಯಾಪನೆ ಮಾಡಿದ್ದಾರೆ. ಈಗ ತಮ್ಮ ನಿಸ್ವಾರ್ಥ ಪ್ರತಿಭೆಗೆ ವೋಟು ನೀಡಲು ನಿರಾಕರಿಸುತ್ತಿರುವ ಪ್ರಜೆಗಳ ಮುಂದೆ ಗೋಳೋ ಎನ್ನುತ್ತಿದ್ದಾರೆ. ಒಳಗಿನ ಗಾಯಕ್ಕೆ ಹೊರಗಿನಿಂದ ಬ್ಯಾಂಡೇಜ್ ಮಾಡಿದರೆ ಏನು ಪ್ರಯೋಜನ?

ರಿಷಿ ಸುನಕ್ ಬಿಟ್ಟ ಬಾಣದಿಂದ ಗಾಯಗೊಂಡ ಚಿರತೆ ಬೋರಿಸ್ ಜಾನ್ಸನ್. ರಾಜಕೀಯದ ಚಾಟಿಯನ್ನು ಹೇಗೆ ಬೀಸಬೇಕು ಎಂಬುದನ್ನು ಬಹಳ ಚೆನ್ನಾಗಿ ಅರಿತಿರುವ ವೃತ್ತಿಪರ ರಾಜಕಾರಣಿ. ಕನ್ಸರ್ವೇಟಿವ್ ಪಕ್ಷದಲ್ಲಿ ರಿಷಿಗೆ ಹಿತಶತ್ರು. ಕೊನೆಗೂ ಅವರು ರಿಷಿಗೆ ಪಾಠ ಕಲಿಸಿದ್ದಾರೆ. ಈಗ ರಿಷಿ ಬಹಿರಂಗವಾಗಿಯೇ ಬೋರಿಸ್ ಜಾನ್ಸನ್‌ರನ್ನು ಹೊಗಳಲು ಆರಂಭಿಸಿದ್ದಾರೆ. 'ಜಾನ್ಸನ್ ಚುನಾವಣಾ ಪ್ರಚಾರ ಮಾಡಿದರೆ ಏನಾದರೂ ಬದಲಾವಣೆ ಆಗಬಹುದು' ಎಂದು ರಿಷಿ ಹೇಳುತ್ತಿದ್ದಾರೆ. ಈ ಬೇಡಿಕೆಗಾಗಿ ಬೋರಿಸ್ ಇಷ್ಟೂ ದಿನ ಕಾಯುತ್ತಿದ್ದರು. ಕೊನೆಗೆ ಅದೇ ಸುದ್ದಿ ಬಂದಾಗ 'ನಾನು ರಜೆಯಲ್ಲಿದ್ದೇನೆ' ಎಂದು ತಣ್ಣಗೆ ಘೋಷಿಸಿದರು.

ಲಂಡನ್ನಿನಲ್ಲಿ ಮಾತ್ರ ಇಂಥದ್ದು ನಡೆಯಲು ಸಾಧ್ಯ.

ಸದ್ಯದಲ್ಲೇ ನಡೆಯಲಿರುವ ಬ್ರಿಟನ್ನಿನ ಸಂಸತ್ ಚುನಾವಣೆಗೆ ರಿಷಿ ಸುನಕ್ ಅವರ ಪ್ರಚಾರದ ರೀತಿ ಹೇಗಿದೆ ಗೊತ್ತಾ? ಅವರು ಜಯ ಕೇಳುತ್ತಿಲ್ಲ. ಬದಲಿಗೆ, 'ಲೇಬರ್ ಪಕ್ಷಕ್ಕೆ ಅದ್ಭುತ ಗೆಲುವು ನೀಡಬೇಡಿ. ಸರಳ ಬಹುಮತ ನೀಡಿ, ಸಾಕು' ಎನ್ನುತ್ತಿದ್ದಾರೆ.

★★★

ಜಗತ್ತನ್ನು ನಾಶಪಡಿಸಲು ಎಷ್ಟು ಅಣುಬಾಂಬ್‌ಗಳು ಬೇಕು? ಒಂದೇ ಸಾಕು.

ಈಗ ಉಂಟಾಗಿರುವ ಯುದ್ಧದ ಬಿಕ್ಕಟ್ಟಿನ ಬಗ್ಗೆ ಚರ್ಚಿಸಲು ವಿಶ್ವಸಂಸ್ಥೆಯ ಭದ್ರತಾ ಮಂಡಳಿ ಸಭೆ ನಡೆಸುವ ಹೊತ್ತಿಗೆ ಜಗತ್ತಿನಲ್ಲಿರುವ ಅರ್ಧದಷ್ಟು ಅಣುಬಾಂಬ್‌ಗಳ ಟ್ರಿಗರ್ ಒತ್ತಿ ಆಗಿರುತ್ತದೆ. ಸ್ಟಾಕ್‌ಹೋಮ್ ಇಂಟರ್‌ನ್ಯಾಷನಲ್ ಪೀಸ್ ರೀಸರ್ಚ್ ಇನ್‌ಸ್ಟಿಟ್ಯೂಟ್ ಇಂತಹದ್ದೊಂದು ಆತಂಕ ವ್ಯಕ್ತಪಡಿಸಿದೆ. ಈ ಸಂಸ್ಥೆಯ ಪ್ರಕಾರ ರಷ್ಯಾ ಬಳಿ 4380, ಅಮೆರಿಕದ ಬಳಿ 3708, ಚೀನಾ ಬಳಿ 500, ಫ್ರಾನ್ಸ್ ಬಳಿ 290, ಬ್ರಿಟನ್ ಬಳಿ 225, ಭಾರತದ ಬಳಿ 172, ಪಾಕಿಸ್ತಾನದ ಬಳಿ 170, ಇಸ್ರೇಲ್ ಬಳಿ 90 ಹಾಗೂ ಉತ್ತರ ಕೊರಿಯಾ ಬಳಿ 50 ಪರಮಾಣು ಸಿಡಿತಲೆಗಳಿವೆ. ಇದರಲ್ಲಿ ಬ್ರಿಟಿಷರ ಕೋಟಾವನ್ನು ಬದಿಗಿಡೋಣ. ಏಕೆಂದರೆ, ಈ ವರ್ಷದ ಜನವರಿಯಲ್ಲಿ ಬ್ರಿಟಿಷ್ ರಾಯಲ್ ನೇವಿಯು ಪರೀಕ್ಷಾರ್ಥ ಉಡಾವಣೆ ಮಾಡಿದ ಟ್ರೈಡೆಂಟ್ ಕ್ಷಿಪಣಿ 600 ಕಿ.ಮೀ.ಗಳಷ್ಟು ದೂರ ಹಾರಿ ಅಟ್ಲಾಂಟಿಕ್ ಸಮುದ್ರದಲ್ಲಿ ಬೀಳಬೇಕಿತ್ತು. ಆದರೆ ಅದು ಉಡಾವಣೆಯಾಗುತ್ತಿದ್ದಂತೆ ಅಲ್ಲೇ ಉದುರಿಬಿದ್ದಿತ್ತು. ಒಂದು ವೇಳೆ ಅದು ಉಡಾವಣೆಯಾದ ಜಾಗದಲ್ಲೇ ಬೀಳದೆ ಅರ್ಧ ದಾರಿ ಕ್ರಮಿಸಿ ಯಾವುದಾದರೂ ಆಫ್ರಿಕನ್ ದೇಶಕ್ಕೆ ಹೋಗಿ ಅಪ್ಪಳಿಸಿದ್ದರೆ ಏನಾಗುತ್ತಿತ್ತು? ಕ್ಷಿಪಣಿ ಪರೀಕ್ಷೆಯ ಬಳಿಕ ರಕ್ಷಣಾ ಸಚಿವ ಗ್ರಾಂಟ್ ಶಾಪ್ಸ್ 'ನಮ್ಮದು ಅತ್ಯಂತ ವಿಶ್ವಾಸಾರ್ಹ ಪರೀಕ್ಷೆ ಎಂದು ಹೇಳಿರುವುದು ಬಹಳ ಮಜವಾಗಿದೆ. 2016ರಲ್ಲೂ ಇದೇ ಟ್ರೈಡೆಂಟ್ ಕ್ಷಿಪಣಿಯ ಪರೀಕ್ಷೆ ವಿಫಲಗೊಂಡಿತ್ತು. ಆಗಿನ ರಕ್ಷಣಾ ಸಚಿವರು ಏನು ಹೇಳಿದ್ದರೋ ಗೊತ್ತಿಲ್ಲ.'

ಎರಡು ಸಾವಿರ ವರ್ಷಗಳ ಹಿಂದೆ ರೋಮನ್ನ‌ನ ಪ್ರಸಿದ್ಧ ತತ್ವಶಾಸ್ತ್ರಜ್ಞ ಸೆನೆಕಾ 'ನಿಮಗೆ ಯಾವಾಗ ಬೇಕೋ ಆಗ ಬದುಕನ್ನು ಕೊನೆಗೊಳಿಸಿಕೊಳ್ಳಿ. ಆದರೆ ಆ ಅಂತ್ಯ ಚೆನ್ನಾಗಿರುವಂತೆ ನೋಡಿಕೊಳ್ಳಿ' ಎಂದು ಹೇಳಿದ್ದ. ಸೆನೆಕಾ, ನೀನಿಂದು ಬದುಕಿರಬೇಕಿತ್ತು.

(ಲೇಖಕರು: ಹಿರಿಯ ಪತ್ರಕರ್ತರು)

ಅಚ್ಚುಕಟ್ಟು ಪ್ರದೇಶ
RNI: KARKAN/2016/67914
VISHVAVANI, Edited & Published by : VISHWESHWAR BHAT, On behalf of Vishwakshara Media Private Ltd., No.1687, Nisarga Serenity, Complex Road, Near Raghavendra Swamy Temple, BEML Layout, 5th Stage, Rajarajeshwarinagar, Bangalore.560098. PH: 6362393959/6362393942, Printed at M/s Digantha Mudhrana Ltd. NT Road, Shivamogga - 577 201
Editor-in Chief : Vishweshwar Bhat. ಪ್ರಧಾನ ಸಂಪಾದಕ: ವಿಶ್ವೇಶ್ವರ ಭಟ್
CopyRight: Vishwakshara Media Private Ltd. All rights reserved. Reproduction in any manner electronic or otherwise, in whole or in part, without prior written permission is prohibited.
ನಮ್ಮ ಆವೃತ್ತಿಗಳು: ಬೆಂಗಳೂರು, ಹುಬ್ಬಳ್ಳಿ ಮಂಗಳೂರು, ಬೆಳಗಾವಿ ಕಲಬುರಗಿ, ದಾವಣಗೆರೆ
Vol:9, Issue:182

ಉಪಗ್ರಹ ವಾಹಕ ಗಗನ ನೌಕೆ ಪುಷ್ಪಕ್ ಹ್ಯಾಟ್ರಿಕ್ ಸಾಧನೆ | ದೇಶೀ ನಿರ್ಮಿತ ಮರು ಬಳಕೆ ಗಗನ ನೌಕೆ ಬಳಕೆಗೆ ಸಿದ್ಧ

ಪುಷ್ಪಕ್ ಆರ್‌ಎಲ್‌ವಿ ಲ್ಯಾಂಡಿಂಗ್ 3ನೇ ಬಾರಿಯೂ ಯಶಸ್ವಿ

ಪ್ರಯೋಗ ಹೇಗೆ ನಡೆಯಿತು?

ಮೊದಲಿಗೆ ಪುಷ್ಪಕ್ ಆರ್‌ಎಲ್‌ವಿಯನ್ನು ಭಾರತೀಯ ವಾಯುಪಡೆಯ 'ಛಿನೂಕ್' ಹೆಲಿಕಾಪ್ಟರ್‌ನಲ್ಲಿ ಆಕಾಶದಲ್ಲಿ 4.5 ಕಿಮೀ ಎತ್ತರಕ್ಕೆ ಕೊಂಡೊಯ್ಯಲಾಯಿತು. 4500 ಮೀ. ಎತ್ತರದಲ್ಲಿ ಪುಷ್ಪಕ್ ವಾಹಕವನ್ನು ಹೆಲಿಕಾಪ್ಟರ್‌ನಿಂದ ಬಂಧಮುಕ್ತಗೊಳಿಸಲಾಯಿತು. ಅಷ್ಟು ಎತ್ತರದಿಂದ ಭೂಮಿಯತ್ತ ವೇಗವಾಗಿ ಧಾವಿಸಿ ಬಂದ ಪುಷ್ಪಕ್, ಚಳ್ಳಕೆರೆಯ ಕುದಾಪುರ ಗ್ರಾಮದಲ್ಲಿನ ಎಟಿಆರ್ ರನ್‌ವೇನಲ್ಲಿ ಮೊದಲಿಗೆ ಹಿಂಬದಿ ಚಕ್ರವನ್ನೂರಿತು. ಜತೆಗೇ ಹಿಂಬದಿಗೆ ಜೋಡಿಸಿದ್ದ ಪ್ಯಾರಾಚೂಟ್ ಅನ್ನೂ ಯಶಸ್ವಿಯಾಗಿ ತೆರೆದು ವೇಗ ತಗ್ಗಿಸಿಕೊಂಡಿತು. ಹಾಗೇ ರನ್‌ವೇನಲ್ಲಿ ಓಡುತ್ತಲೇ ನಿಧಾನವಾಗಿ ವೇಗ ಕಡಿಮೆ ಮಾಡುತ್ತಾ ಯಾವುದೇ ಅವಘಡವಿಲ್ಲದಂತೆ ಸುರಕ್ಷಿತ ನಿಲುಗಡೆಗೆ ಬಂದಿತು.

ದೆಹಲಿ: ಬಾಹ್ಯಾಕಾಶ ಸಂಶೋಧನಾ ಕ್ಷೇತ್ರದಲ್ಲಿ 'ಭಾರತೀಯ ಬಾಹ್ಯಾಕಾಶ ಸಂಶೋಧನಾ ಸಂಸ್ಥೆ'(ಇಸ್ರೋ) ಭಾನುವಾರ ಮತ್ತೊಂದು ಮಹತ್ವದ ಮೈಲುಗಲ್ಲು ಸ್ಥಾಪಿಸಿದೆ. ಮರು ಬಳಕೆ ಮಾಡಬಹುದಾದ (ರೀ ಲಾಂಚ್ ವೆಹಿಕಲ್-ಆರ್‌ಎಲ್‌ವಿ) ಉಪಗ್ರಹ ವಾಹಕ ಗಗನ ನೌಕೆಯ ಸುರಕ್ಷಿತ ಲ್ಯಾಂಡಿಂಗ್ ಪರೀಕ್ಷೆಯನ್ನು ಮೂರನೇ ಬಾರಿಗೆ ಯಶಸ್ವಿಯಾಗಿ ಪೂರ್ಣಗೊಳಿಸಿದೆ.

ಕರ್ನಾಟಕದ ಚಿತ್ರದುರ್ಗ ಜಿಲ್ಲೆಯ ಚಳ್ಳಕೆರೆ ತಾಲೂಕಿನಲ್ಲಿರುವ ಏರೋನಾಟಿಕಲ್ ಟೆಸ್ಟ್ ರೇಂಜ್ (ಎಟಿಆರ್)ನಲ್ಲಿ 'ಪುಷ್ಪಕ್' ಮರುಬಳಕೆ ಉಪಗ್ರಹ ವಾಹಕ ಗಗನ ನೌಕೆ(ಆರ್‌ಎಲ್‌ವಿ) ಭಾನುವಾರ ಬೆಳಗ್ಗೆ 7.10ರ ವೇಳೆ ಯಶಸ್ವಿಯಾಗಿ ಲ್ಯಾಂಡ್ ಆಗಿದೆ.

ಆತ್ಮನಿರ್ಭರ ಭಾರತ: ಚಳ್ಳಕೆರೆ ತಾಲೂಕಿನ ಕುದಾಪುರ ಗ್ರಾಮದಲ್ಲಿನ ಎಟಿಆರ್ ರನ್‌ವೇನಲ್ಲಿ ಭಾನುವಾರ ಬೆಳಗ್ಗೆ ಪ್ರಯೋಗ ನಡೆಸಿದ್ದು, ಲ್ಯಾಂಡಿಂಗ್ ಯಶಸ್ವಿಯಾಗಿದೆ. ರಾಕೆಟ್ ಉಡಾವಣೆ ಬಳಿಕ ಸುಮಾರು 4.5 ಕಿಲೋ ಮೀಟರ್ ಎತ್ತರದಲ್ಲಿ ಹಾರಾಟ ನಡೆಸಿದ ರಾಕೆಟ್ ಸುರಕ್ಷಿತವಾಗಿ ಲ್ಯಾಂಡ್ ಆಯಿತು ಎಂದು ಇಸ್ರೋ ಮಾಹಿತಿ ಹಂಚಿಕೊಂಡಿದೆ.

ಗೇಮ್ ಚೇಂಜರ್: ಜೆ.ಮುತ್ತುಪಾಂಡಿಯನ್ ಅವರು ಪುಷ್ಪಕ್ ಆರ್‌ಎಲ್‌ವಿ ಮಿಷನ್ ಡೈರೆಕ್ಟರ್ ಆಗಿದ್ದರೆ, ಬಿ.ಕಾರ್ತಿಕ್ ಅವರು ಆರ್‌ಎಲ್‌ವಿ ವೆಹಿಕಲ್ ಡೈರೆಕ್ಟರ್ ಆಗಿದ್ದಾರೆ. ಇವರಿಬ್ಬರ ನೇತೃತ್ವದ ತಂಡ ಪುಷ್ಪಕ್ ಆರ್‌ಎಲ್‌ವಿ 3 ಹಂತಗಳಲ್ಲಿಯೂ ಯಶಸ್ವಿಯಾಗುವಲ್ಲಿ ಶ್ರಮಿಸಿದೆ.

ಪುಷ್ಪಕ್ ಮೂರನೇ ಬಾರಿಗೆ ಸುರಕ್ಷಿತವಾಗಿ ಲ್ಯಾಂಡ್ ಆಗಿರುವುದು ಇಸ್ರೋಗೆ ಹ್ಯಾಟ್ರಿಕ್ ಜಯ ತಂದುಕೊಟ್ಟಿದೆ. ಮುಂದೆ ಆರ್ಬಿಟಲ್ ಪರೀಕ್ಷೆಗೆ ಅನುಕೂಲಕರವಾಗಿದೆ. ಬಾಹ್ಯಾಕಾಶಕ್ಕೆ ಉಡಾವಣೆ ಬಳಿಕ ಸುರಕ್ಷಿತವಾಗಿ ಭೂಮಿಗೆ ಮರಳುವುದರಿಂದ ಮತ್ತೆ ಮತ್ತೆ ಬಳಸಬಹುದಾಗಿದೆ. ದೇಶದ ಬಾಹ್ಯಾಕಾಶ ತಂತ್ರಜ್ಞಾನದಲ್ಲಿ ವೆಚ್ಚ ಕಡಿಮೆ ಮಾಡಲು ಪುಷ್ಪಕ್ ಗೇಮ್ ಚೇಂಜರ್ ಆಗಲಿದೆ ಎಂದು ಇಸ್ರೋ ಅಧ್ಯಕ್ಷ ಸೋಮನಾಥ್ ಹರ್ಷ ವ್ಯಕ್ತಪಡಿಸಿದ್ದಾರೆ.

ಅಂತಿಮ ಪ್ರಯೋಗ ಯಶಸ್ವಿ: ಇದು ಆರ್‌ಎಲ್‌ವಿಯ 3ನೇ ಹಾಗೂ ಅಂತಿಮ ಪ್ರಾಯೋಗಿಕ ಪರೀಕ್ಷೆ. ದೇಶೀಯವಾಗಿಯೇ ನಿರ್ಮಿಸಲಾಗಿರುವ 'ಆರ್‌ಎಲ್‌ವಿ' ಸತತ ಮೂರನೇ ಬಾರಿ ಸುರಕ್ಷಿತವಾಗಿ ಲ್ಯಾಂಡಿಂಗ್‌ನ 3ನೇ ಮತ್ತು ಅಂತಿಮ ಹಂತದ ಪರೀಕ್ಷೆಯಲ್ಲಿ ಪೂರ್ಣ ಯಶಸ್ಸು ಸಾಧಿಸಿದೆ ಎಂದು ಇಸ್ರೋ ವಿಜ್ಞಾನಿಗಳ ತಂಡ ಹರ್ಷ ವ್ಯಕ್ತಪಡಿಸಿದೆ.

ವಾಣಿಜ್ಯಕವಾಗಿ ಇಸ್ರೋಗೆ ಉತ್ತಮ ಭವಿಷ್ಯ

ಇದು ಅಂತಿಮ ಹಂತದ ಪ್ರಯೋಗವಾಗಿದ್ದು, ಪೂರ್ಣ ಯಶಸ್ವಿ ಆಗಿರುವುದರಿಂದ ಮುಂಬರುವ ದಿನಗಳಲ್ಲಿ ಉಪಗ್ರಹಗಳ ಉಡ್ಡಯನಕ್ಕೆ ಬಳಸಲು ಸಿದ್ಧವಾಗಿದೆ. ಪುಷ್ಪಕ್ ಮರು ಬಳಕೆ ಉಪಗ್ರಹ ವಾಹಕ ಆಗಿರುವುದರಿಂದ ಉಪಗ್ರಹ ಉಡ್ಡಯನ ಕಾರ್ಯಕ್ಕೆ ಬಹಳಷ್ಟು ಬಾರಿ ಬಳಸಬಹುದಾಗಿದೆ. ಹಾಗಾಗಿ ಇಸ್ರೋ ಇನ್ನು ಮುಂದೆ ಕೈಗೊಳ್ಳುವ ಉಪಗ್ರಹಗಳ ಉಡ್ಡಯನ ಪ್ರಕ್ರಿಯೆ ಬಹಳ ಕಡಿಮೆ ವೆಚ್ಚದ್ದಾಗಲಿದೆ. ಇತರೆ ದೇಶಗಳು, ಸಂಸ್ಥೆಗಳಿಗೆ ಉಪಗ್ರಹವನ್ನು ಕಡಿಮೆ ವೆಚ್ಚದಲ್ಲಿ ಉಡ್ಡಯನ ಮಾಡುವ ಸೇವೆ ಒದಗಿಸುವ ಮೂಲಕ ಇಸ್ರೋ ವಾಣಿಜ್ಯ ರೀತಿಯಲ್ಲಿಯೂ ಯಶಸ್ಸು ಕಾಣಬಹುದಾಗಿದೆ.

ಮಲ್ಟಿ ಸೆನ್ಸರ್‌ಗಳ ಬಳಕೆ

4.5 ಕಿಮೀ ಎತ್ತರದಲ್ಲಿ ಶುರುವಾಗಿ ರನ್ ವೇವರೆಗಿನ ಲ್ಯಾಂಡಿಂಗ್ ಪ್ರಕ್ರಿಯೆಯನ್ನು ಆಧುನಿಕ ಮಾರ್ಗದರ್ಶಕ ಆಲ್ಗಾರಿದಂ ತಂತ್ರಜ್ಞಾನದ ಮೂಲಕ ನಿರ್ವಹಣೆ ಮಾಡಲಾಗಿದೆ. ಈ ಲ್ಯಾಂಡಿಂಗ್ ನಿರ್ವಹಣೆ ಪ್ರಕ್ರಿಯೆಯಲ್ಲಿ ಇನರಿಟಿಯಲ್ ಸೆನ್ಸರ್, ರಾಡಾರ್ ಆಲ್ಟಿಮೀಟರ್, ಫ್ಲಶ್ ಏರ್ ಡೇಟಾ ಸಿಸ್ಟಂ, ಸ್ಯೂಡೊ ಸಿಸ್ಟಂ, ನೇವಲ್ ಸಿ ಮೊದಲಾದ ಮಲ್ಟಿ ಸೆನ್ಸಾರ್‌ಗಳು ಬಳಕೆಯಾಗಿವೆ.

ಸಮಾಚಾರ ಸಣ್ಣದಲ್ಲ

ಗರ್ಭಪಾತ ಕಾಯ್ದೆಗೆ ಯುಎಇ ಸಮ್ಮತಿ

ಅಬುಧಾಬಿ: ಇಸ್ಲಾಮಿಕ್ ರಾಷ್ಟ್ರವಾದ ಯುನೈಟೆಡ್ ಅರಬ್ ಎಮಿರೇಟ್ಸ್(ಯುಎಇ) ಅತ್ಯಾಚಾರದಂತಹ ಕಠಿಣ ಸನ್ನಿವೇಶಗಳಲ್ಲಿ ಗರ್ಭಪಾತ ಪ್ರಕ್ರಿಯೆಯನ್ನು ಕಾನೂನುಬದ್ಧಗೊಳಿಸಲು ಮುಂದಾಗಿದೆ. ಈ ಸಂಬಂಧ ಮಂಡಿಸಿದ ನಿರ್ಣಯಕ್ಕೆ ಸಂಪುಟ ಸಭೆ ಸಮ್ಮತಿಸಿದೆ. ಅಮೆರಿಕದಂತಹ ಆಧುನಿಕ ಜೀವನಶೈಲಿಯ ರಾಷ್ಟ್ರದಲ್ಲೇ ಗರ್ಭಪಾತ ಕಾನೂನುಬದ್ಧಗೊಂಡಿಲ್ಲ. ಹೀಗಿರುವಾಗ ಯುಎಇ ಕ್ರಮ ಮೆಚ್ಚುಗೆಗೆ ಪಾತ್ರವಾಗಿದೆ. ಪ್ರಸ್ತಾವಿತ ಕಾನೂನು ಪ್ರಕಾರ ಅತ್ಯಾಚಾರ ಬಗ್ಗೆ ತಕ್ಷಣವೇ ದೂರು ನೀಡಿದರೆ ಗರ್ಭ ಧರಿಸಿದ 120 ದಿನಗಳಲ್ಲೇ ಗರ್ಭಪಾತಕ್ಕೆ ಅನುಮತಿ ಸಿಗಲಿದೆ. ಬಲವಂತದ ಲೈಂಗಿಕ ಕ್ರಿಯೆಯಿಂದ ಮಹಿಳೆ ಗರ್ಭ ಧರಿಸಿದರೆ, ಕುಟುಂಬ ಸದಸ್ಯರಿಂದ, ಮದುವೆಗೆ ಅರ್ಹವಲ್ಲದ ಸಂಬಂಧಿಯಿಂದ ಮಹಿಳೆ ಗರ್ಭ ಧರಿಸಿದರೆ ಗರ್ಭಪಾತ ಮಾಡಿಸಿಕೊಳ್ಳಲು ಆಕೆಗೆ ಪ್ರಸ್ತಾವಿತ ಕಾನೂನಿನಲ್ಲಿ ಅವಕಾಶ ಕಲ್ಪಿಸಲಾಗಿದೆ ಎನ್ನಲಾಗಿದೆ.

ಜಾಮೀನು ಕೋರಿ ಕೇಜ್ರಿ ಸುಪ್ರೀಂ ಮೊರೆ

ದೆಹಲಿ: ವಿಚಾರಣಾ ನ್ಯಾಯಾಲಯ ನೀಡಿದ್ದ ಸಾಮಾನ್ಯ ಜಾಮೀನಿಗೆ ದೆಹಲಿ ಹೈಕೋರ್ಟ್ ಹಠಾತ್ ತಡೆ ನೀಡಿದ್ದನ್ನು ಪ್ರಶ್ನಿಸಿ ದೆಹಲಿ ಮುಖ್ಯ ಮಂತ್ರಿ, ಎಎಪಿ ಮುಖಂಡ ಅರವಿಂದ ಕೇಜ್ರಿವಾಲ್ ಸುಪ್ರೀಂ ಕೋರ್ಟ್ ಮೆಟ್ಟಿಲೇರಿದ್ದಾರೆ. ಕೇಜ್ರಿವಾಲ್ ಪರ ವಕೀಲರು ಸೋಮವಾರವೇ ಅರ್ಜಿಯ ತುರ್ತು ವಿಚಾರಣೆ ನಡೆಸುವಂತೆ ಪೀಠಕ್ಕೆ ಮನವಿ ಮಾಡಿದ್ದಾರೆ. ಜಾಮೀನು ಆದೇಶ ತಡೆಹಿಡಿದಿರುವ ಹೈಕೋರ್ಟ್ ಕ್ರಮ ಕಾನೂನಿನ ಆದೇಶಕ್ಕೆ ವಿರುದ್ಧವಾಗಿದೆ ಎಂದು ತಕರಾರು ವ್ಯಕ್ತಪಡಿಸಿ ಕೇಜ್ರಿವಾಲ್ ಸುಪ್ರೀಂ ಮೊರೆ ಹೋಗಿದ್ದಾರೆ. ಮದ್ಯ ನೀತಿಯ ಅಕ್ರಮ ಹಣ ವರ್ಗಾವಣೆ ಪ್ರಕರಣದಲ್ಲಿ ಕೆಲ ತಿಂಗಳಿಂದ ಬಂಧನದಲ್ಲಿರುವ ಕೇಜ್ರಿವಾಲ್‌ಗೆ ದೆಹಲಿ ವಿಚಾರಣಾ ನ್ಯಾಯಾಲಯ ಷರತ್ತಿನ ಜಾಮೀನು ನೀಡಿತ್ತು. ಜಾಮೀನು ಆದೇಶ ಪ್ರತಿ ಪಡೆದು ಜೈಲಿನಿಂದ ಹೊರಬರಬೇಕು ಎನ್ನುವಾಗಲೇ ಹೈಕೋರ್ಟ್ ತಡೆ ನೀಡಿದೆ. ವಿಚಾರಣಾ ನ್ಯಾಯಾಲಯ ಜಾಮೀನು ನೀಡಿದ ಕ್ರಮವನ್ನು ಪ್ರಶ್ನಿಸಿ ಜಾರಿ ನಿರ್ದೇಶನಾಲಯ(ಇ.ಡಿ) ದೆಹಲಿ ಹೈಕೋರ್ಟ್‌ಗೆ ಅರ್ಜಿ ಸಲ್ಲಿಸಿದ್ದು, ತುರ್ತು ವಿಚಾರಣೆಗೆ ಮನವಿ ಮಾಡಿತ್ತು. ಇ.ಡಿ ಅರ್ಜಿ ವಿಚಾರಣೆ ಜೂ.25ಕ್ಕೆ ಮುಂದೂಡಿದ ಹೈಕೋರ್ಟ್, ಜಾಮೀನು ಪ್ರಕ್ರಿಯೆಗೆ ತಡೆ ನೀಡಿದೆ.

ತಮಿಳುನಾಡು 22 ಮೀನುಗಾರರ ಬಂಧನ

ಚೆನ್ನೈ: ಶ್ರೀಲಂಕಾ ನೌಕಾಪಡೆ ತಮಿಳುನಾಡಿನ 22 ಮೀನುಗಾರರನ್ನು ಭಾನುವಾರ ಬಂಧಿಸಿದೆ. ನೆಡುಂತೀವು ಶ್ರೀಲಂಕಾ ಜಲ ವ್ಯಾಪ್ತಿಯಲ್ಲಿ ಮೀನುಗಾರಿಕೆ ನಡೆಸಿದ ಆರೋಪದಡಿ ಬಂಧಿಸಲಾಗಿದೆ. ತಮಿಳುನಾಡಿನ ತಂಗಚಿಮಂಡಂ ಮೀನುಗಾರರ ತಂಡ ಪಲ್ಕ್‌ಬೇ ಸಮುದ್ರ ಪ್ರದೇಶಕ್ಕೆ ಶನಿವಾರ ತೆರಳಿತ್ತು. ಭಾನುವಾರ ಬೆಳಗ್ಗೆ ಶ್ರೀಲಂಕಾ ನೌಕಾಪಡೆ ಗಸ್ತುವೇಳೆ ಮೀನುಗಾರರ 3 ದೋಣಿಗಳನ್ನು ವಶಕ್ಕೆ ಪಡೆದು 22 ಮಂದಿಯನ್ನು ಬಂಧಿಸಿದೆ ಎಂದು ರಾಮೇಶ್ವರಂ ಮೀನುಗಾರರ ಸಂಘ ತಿಳಿಸಿದೆ. ಹಿಂದೆ ಮೀನುಗಾರರ ಬಂಧನವಾದಾಗ ವಿದೇಶಾಂಗ ಸಚಿವ ಜೈಶಂಕರ್‌ಗೆ ಜೂ.19ರಂದು ಪತ್ರ ಬರೆದು ಲಂಕಾ ವಶದಲ್ಲಿರುವ ತಮಿಳುನಾಡಿನ ಮೀನುಗಾರರು ಹಾಗೂ ಅವರ ದೋಣಿಗಳನ್ನು ಬಿಡುಗಡೆ ಮಾಡಿಸುವಂತೆ ಕೋರಲಾಗಿತ್ತು ಎಂದು ತಮಿಳುನಾಡು ಸಿಎಂ ಸ್ಟಾಲಿನ್ ಹೇಳಿದ್ದಾರೆ.

ಜಾಂಬಿಯ: ಪ್ರವಾಸಿ ಮಹಿಳೆ ಕೊಂದ ಆನೆ!

ಜಾಂಬಿಯ: ಆಫ್ರಿಕಾ ಖಂಡದ ಜಾಂಬಿಯಾ ದೇಶದಲ್ಲಿ ವನ್ಯಪ್ರಾಣಿ ವೀಕ್ಷಣೆಗೆ ಬಂದಿದ್ದ ಪ್ರವಾಸಿಗರ ತಂಡದಲ್ಲಿದ್ದ ಮೆಕ್ಸಿಕೊ ಮಹಿಳೆಯನ್ನು ಆನೆಯೊಂದು ಸಫಾರಿ ವಾಹನದಿಂದಲೇ ಹೊರಗೆಳೆದು ನೆಲಕ್ಕೆ ಅಪ್ಪಳಿಸಿ ತುಳಿದು ಕೊಂದಿದೆ. ಜೂಲಿಯಾನಾ ಗ್ಲೆಟೂರ್ನೊ(64) ಮೃತರು. ಲಿವಿಂಗ್ ಸ್ಟೋನ್‌ನ ಮರಾಂಬ ಸಾಂಸ್ಕೃತಿಕ ಸೇತುವೆ ಬಳಿ ಆನೆಗಳು ಹಿಂಡಿನಲ್ಲಿ ಇರುವುದನ್ನು ತೋರಿಸಲು ಸಫಾರಿ ವಾಹನ ನಿಲ್ಲಿಸಿದಾಗ ಸಿಟ್ಟಿಗೆದ್ದ ಆನೆಯೊಂದ ಹಠಾತ್ ದಾಳಿ ನಡೆಸಿತು. ಆನೆ ದಾಳಿಯಿಂದ ಜೂಲಿಯಾನಾ ಅವರ ಬಲ ಭುಜ ಮತ್ತು ತಲೆಗೆ ಪೆಟ್ಟಾಯಿತು. ಎಡಗಾಲು ಮುರಿಯಿತು. ತಕ್ಷಣವೇ ಅವರನ್ನು ಆನೆ ಹಿಡಿತದಿಂದ ರಕ್ಷಿಸಿ ಆಸ್ಪತ್ರೆಗೆ ಕರೆದೊಯ್ದರೂ ಪ್ರಯೋಜನವಾಗಲಿಲ್ಲ. ಈ ವರ್ಷದಲ್ಲಿ ಜಾಂಬಿಯಾದಲ್ಲಿ ವಿದೇಶಿ ಪ್ರವಾಸಿಗರ ಮೇಲಿನ 2ನೇ ಆನೆ ದಾಳಿ ಇದಾಗಿದೆ.

ಅಸ್ಸಾಂನಲ್ಲಿ ಮುಂದುವರಿದ ಪ್ರವಾಹ! | ಕೇರಳದಲ್ಲಿ ರೆಡ್ ಅಲರ್ಟ್

ಅರುಣಾಚಲ ಮೇಘಸ್ಫೋಟ-ಭೂಕುಸಿತ

ದೆಹಲಿ: ಭಾರತದ ಈಶಾನ್ಯ ರಾಜ್ಯಗಳು ಪ್ರಕೃತಿ ವಿಕೋಪಕ್ಕೆ ತತ್ತರಿಸಿವೆ. ಅರುಣಾಚಲದಲ್ಲಿ ಭಾನುವಾರ ಬೆಳಗ್ಗೆ ಮೇಘಸ್ಫೋಟವಾಗಿ ಧಾರಾಕಾರ ಮಳೆ ಸುರಿದಿದ್ದು, ಭೂಕುಸಿತ ಉಂಟಾಗಿದೆ.

ಇಟಾನಗರದ ಹಲವೆಡೆ ಭೂಕುಸಿತ ಹಾಗೂ ಪ್ರವಾಹ ಉಂಟಾಗಿದೆ. ರಾಷ್ಟ್ರೀಯ ಹೆದ್ದಾರಿ 415ರಲ್ಲಿಯೂ ಹಲವೆಡೆ ರಸ್ತೆಯೇ ಕೊಚ್ಚಿ ಹೋಗಿರುವುದರಿಂದ ವಾಹನ ಸಂಚಾರ ಸ್ಥಗಿತಗೊಂಡಿದೆ. ರಾಜ್ಯ ರಾಜಧಾನಿಯನ್ನು ಸಂಪರ್ಕಿಸುವ ಮುಖ್ಯ ಹೆದ್ದಾರಿಯಲ್ಲಿ ವಾಹನಗಳು ಮೈಲುಗಟ್ಟಲೇ ಸಾಲುಗಟ್ಟಿದ್ದು, ಸಂಚಾರ ಪೂರ್ಣ ಅಸ್ತವ್ಯಸ್ತಗೊಂಡಿದೆ. ಭೂಕುಸಿತ ಬಾಧಿತ ಪ್ರದೇಶಗಳಿಗೆ ಜನರು ತೆರಳದಂತೆ, ನೀರಿಗೆ ಇಳಿಯದಂತೆ ಇಟಾನಗರ ಜಿಲ್ಲಾಡಳಿತ ಕಟ್ಟುನಿಟ್ಟಿನ ಸೂಚನೆ ನೀಡಿದೆ. ಭಾರಿ ಮಳೆ ಹಿನ್ನಲೆ ಸುರಕ್ಷಿತ ಸ್ಥಳಗಳಿಗೆ ತೆರಳುವಂತೆ ಜನರಿಗೆ ಸೂಚನೆ ನೀಡಲಾಗಿದೆ. ಜಿಲ್ಲೆಯ 7 ಕಡೆ ಆಶ್ರಯ ಕೇಂದ್ರ ತೆರೆಯಲಾಗಿದೆ. ರಸ್ತೆ ಮಾರ್ಗದಲ್ಲಿ ಕುಸಿದ ಮಣ್ಣು-ಮರ ಮೊದಲಾದ ಅವಶೇಷಗಳ ತೆರವು ಕಾರ್ಯಾಚರಣೆ ಎನ್‌ಡಿಆರ್‌ಎಫ್-ಎಸ್‌ಟಿಆರ್‌ಎಫ್ ತಂಡಗಳಿಂದ ನಡೆಯುತ್ತಿದೆ.

ಅಸ್ಸಾಂ 968ಗ್ರಾಮ ಮುಳುಗಡೆ: ಕೆಲವು ವಾರಗಳಿಂದ ಅಸ್ಸಾಂನಲ್ಲಿ ಎಡೆಬಿಡದೇ ಮಳೆ ಸುರಿಯುತ್ತಿದೆ. ಪ್ರವಾಹ ಉಂಟಾಗಿದ್ದು, ಲಕ್ಷಾಂತರ ಜನರು ಸಂತ್ರಸ್ತರಾಗಿದ್ದಾರೆ. ರಾಜ್ಯದ 10 ಜಿಲ್ಲೆಗಳ 968 ಗ್ರಾಮಗಳು ಮುಳುಗಡೆಯಾಗಿ 1.17 ಲಕ್ಷ ಜನರು ಪ್ರವಾಹ ಪರಿಸ್ಥಿತಿಯಿಂದ ತೊಂದರೆಗೀಡಾಗಿದ್ದಾರೆ ಎಂದು ಸಿಎಂ ಹಿಮಂತ ಬಿಸ್ವಾ ಮಾಹಿತಿ ನೀಡಿದ್ದಾರೆ.

ರಾಜ್ಯದ ವಿವಿಧೆಡೆ 134 ಆಶ್ರಯ ಕೇಂದ್ರ ಸ್ಥಾಪಿಸಲಾಗಿದೆ. 94 ಕಡೆ ನಿರಾಶ್ರಿತರಿಗೆ ನೆರವು ಒದಗಿಸುವ ಕಾರ್ಯ ನಡೆದಿದೆ. ಕರಿಂಗಂಜ್ ಪ್ರದೇಶದಲ್ಲಿ ಹೆಚ್ಚು ಆಶ್ರಯ ಕೇಂದ್ರ ಸ್ಥಾಪಿಸಲಾಗಿದೆ. ಪ್ರವಾಹ ಪೀಡಿತ ಪ್ರದೇಶಗಳ ಸುಮಾರು 17,661 ಜನರು ಆಶ್ರಯ ಕೇಂದ್ರಗಳಲ್ಲಿದ್ದಾರೆ ಎಂದು ಸಿಎಂ ತಿಳಿಸಿದ್ದಾರೆ.

ಪ್ರವಾಹ, ಭೂಕುಸಿತದಿಂದಾಗಿ ರಾಜ್ಯದಲ್ಲಿ ಈವರೆಗೆ 37 ಮಂದಿ ಸಾವನ್ನಪ್ಪಿದ್ದಾರೆ. 3995.33 ಹೆಕ್ಟೇರ್ ಕೃಷಿ ಭೂಮಿ ಹಾನಿಗೀಡಾಗಿದೆ. 2,20,546 ಪ್ರಾಣಿಗಳು ಪ್ರವಾಹಕ್ಕೆ ಸಿಲುಕಿ ಕೊಚ್ಚಿಹೋಗಿವೆ ಎಂದು ಅಸ್ಸಾಂ ವಿಪತ್ತು ನಿರ್ವಹಣಾ ಸಂಸ್ಥೆ ಮಾಹಿತಿ ಹಂಚಿಕೊಂಡಿದೆ.

ರಾಜ್ಯದ 3 ಮುಖ್ಯ ನದಿಗಳಾದ ಕೊಪಿಲಿ, ಬರಾಕ್, ಕುಶಿಯಾರಾ ಅಪಾಯ ಮಟ್ಟ ಮೀರಿ ಹರಿಯುತ್ತಿವೆ.

ಕೇರಳದಲ್ಲಿ ರೆಡ್ ಅಲರ್ಟ್

ಕೊಚ್ಚಿ: ಕೊಯಿಕ್ಕೋಡ್, ವಯನಾಡ್, ಕುನ್ನೂರ್ ಜಿಲ್ಲೆಗಳಲ್ಲಿ ಜೂ.25ರವರೆಗೆ ಭಾರಿ ಮಳೆಯಾಗಲಿದೆ ಎಂದು ಹವಾಮಾನ ಇಲಾಖೆ ಮುನ್ಸೂಚನೆ ನೀಡಿ ರೆಡ್ ಅಲರ್ಟ್ ಘೋಷಿಸಿದೆ. 3 ಜಿಲ್ಲೆಗಳಲ್ಲಿ 20-24 ಸೆಂ.ಮೀ ಮಳೆ ನಿರೀಕ್ಷಿಸಲಾಗಿದೆ. ಎರ್ನಾಕುಲಂ, ಇಡುಕ್ಕಿ, ತ್ರಿಶೂರ್, ಪಾಲಕ್ಕಾಡ್, ಮಲಪ್ಪುರಂ ಮತ್ತು ಕಾಸರಗೋಡಿನಲ್ಲಿ ಆರೆಂಜ್ ಅಲರ್ಟ್ ಘೋಷಿಸಲಾಗಿದೆ. ಕೆಲ ಜಿಲ್ಲೆಗಳಲ್ಲಿ 6-11 ಸೆಂ.ಮೀ ಮಳೆ ನಿರೀಕ್ಷೆಯೊಂದಿಗೆ ಯೆಲ್ಲೋ ಅಲರ್ಟ್ ಘೋಷಣೆಯಾಗಿದೆ.

ಈವರೆಗೆ 18 ಸಾವಿರ ಮಂದಿಗೆ ಅನುಮತಿ

ಇಸ್ರೇಲ್: ಬಂದೂಕಿಗಾಗಿ 42,000 ವನಿತೆಯರ ಅರ್ಜಿ

ಜೆರುಸಲೇಂ: 2023ರ ಅ.7ರಂದು ಹಮಾಸ್ ಉಗ್ರರು ಇಸ್ರೇಲ್ ಮೇಲೆ ನಡೆಸಿದ ಪೈಶಾಚಿಕ ದಾಳಿ ಯಹೂದಿ ರಾಷ್ಟ್ರದ ಜನಜೀವನ, ಜೀವನಶೈಲಿಯನ್ನೇ ಬದಲಿಸಿಬಿಟ್ಟಿದೆ. ಸಾವಿರಾರು ಇಸ್ರೇಲ್ ಮಹಿಳೆಯರು ಆತ್ಮರಕ್ಷಣೆಗಾಗಿ ಬಂದೂಕು ಖರೀದಿಗೆ ಮುಂದಾಗಿದ್ದಾರೆ.8 ತಿಂಗಳ ಹಿಂದೆ ನಡೆದ ಉಗ್ರ ದಾಳಿಯ ಬಳಿಕ ಈವರೆಗೆ 42 ಸಾವಿರ ಯಹೂದಿ ಮಹಿಳೆಯರು ಸ್ವಂತಕ್ಕೊಂದು ಬಂದೂಕು ಬೇಕಿದೆ ಎಂದು ಪರವಾನಿಗೆಗೆ ಅರ್ಜಿ ಸಲ್ಲಿಸಿದ್ದಾರೆ.

ಬಂದೂಕು ಪರವಾನಗಿಗಾಗಿ ಅರ್ಜಿ ಸಲ್ಲಿಸುವವರ ಪ್ರಮಾಣ ಅ.7ರ ಹಮಾಸ್ ದಾಳಿ ಬಳಿಕ 3 ಪಟ್ಟು ಹೆಚ್ಚಾಗಿದೆ. ಸ್ವಂತ ಬಂದೂಕಿಗಾಗಿ ಅರ್ಜಿ ಸಲ್ಲಿಸಿದ 42,000 ಮಹಿಳೆಯರ ಪೈಕಿ 18 ಸಾವಿರ ಅರ್ಜಿಗಳಿಗೆ ಈವರೆಗೆ ಅನುಮತಿ ನೀಡಲಾಗಿದೆ. ಇಸ್ರೇಲ್ ಹಾಗೂ ಇಸ್ರೇಲ್ ಮಿಲಿಟರಿ ವಶದಲ್ಲಿರುವ ಪಶ್ಚಿಮ ದಂಡೆ ಭಾಗದ 15,000 ಮಹಿಳೆಯರು ಬಂದೂಕುಗಳನ್ನು ಹೊಂದಿದ್ದಾರೆ. 10,000 ಮಹಿಳೆಯರು ಬಂದೂಕು ಪರವಾನಗಿ ಕಡ್ಡಾಯವಾಗಿರುವ ತರಬೇತಿ ಪಡೆಯಲು ನೋಂದಾಯಿಸಿಕೊಂಡಿದ್ದಾರೆ. ನಾಗರಿಕರು ಸ್ವಂತಕ್ಕೆ ಬಂದೂಕು ಹೊಂದುವುದನ್ನು ಇಸ್ರೇಲ್ ರಕ್ಷಣಾ ಸಚಿವ ಇತಮಾರ್ ಬೆನ್ ಜೆವಿರ್ ಪ್ರೋತ್ಸಾಹಿಸಿದ್ದರಿಂದ 2022ರಲ್ಲಿ ಬಂದೂಕು ಪರವಾನಿಗೆ ಪಡೆದ ಇಸ್ರೇಲ್ ಪ್ರಜೆಗಳ ಸಂಖ್ಯೆ 1ಲಕ್ಷ ದಾಟಿತ್ತು.

ಗುಂಡಿನ ದಾಳಿ: ಆಂಧ್ರ ವ್ಯಕ್ತಿ ಸೇರಿ 4 ಸಾವು

ಅಮರಾವತಿ: ಅಮೆರಿಕದ ಅರ್ಕಾನ್ಸಾಸ್‌ನಲ್ಲಿ ದಿನಸಿ ಮಾರಾಟದ ದೊಡ್ಡ ಅಂಗಡಿಯಲ್ಲಿ ನಡೆದ ಗುಂಡಿನ ದಾಳಿಯಲ್ಲಿ ಆಂಧ್ರಪ್ರದೇಶದ ಬಾಪಟ್ಲಾ ಜಿಲ್ಲೆಯ ದಾಸರಿ ಗೋಪಿಕೃಷ್ಣ(32) ಸೇರಿದಂತೆ ನಾಲ್ವರು ಸಾವನ್ನಪ್ಪಿದ್ದಾರೆ. ಗೋಪಿಕೃಷ್ಣ 8 ತಿಂಗಳ ಹಿಂದೆಯಷ್ಟೇ ಅಮೆರಿಕಕ್ಕೆ ತೆರಳಿದ್ದರು. ಅರ್ಕಾನ್ಸಾಸ್‌ನ ಸಣ್ಣ ಪಟ್ಟಣ ಫೋರ್ಡೈಸ್‌ನಲ್ಲಿರುವ ಮ್ಯಾಡ್ ಬುಚರ್ ಅಂಗಡಿಯಲ್ಲಿ ಬಿಲ್ಲಿಂಗ್ ಕೌಂಟರ್‌ನಲ್ಲಿ ದಾಸರಿ ಕೆಲಸ ಮಾಡುತ್ತಿದ್ದಾಗ ಬಂದೂಕುದಾರಿ ಶುಕ್ರವಾರ ದಾಳಿ ನಡೆಸಿದ. ಅಂಗಡಿಯೊಳಗೆ ಮತ್ತು ಪಾರ್ಕಿಂಗ್ ಸ್ಥಳದಲ್ಲಿ ಗುಂಡು ಹಾರಿಸಿದ. ಕೌಂಟರ್‌ನಲ್ಲಿದ್ದ ದಾಸರಿ ಗಾಯಗೊಂಡರೆ, ಪಾರ್ಕಿಂಗ್ ಸ್ಥಳದಲ್ಲಿ ಮೂವರು ಸಾವನ್ನಪ್ಪಿದರು. 9 ಮಂದಿ ಗಾಯಗೊಂಡರು. ಗಂಭೀರವಾಗಿ ಗಾಯಗೊಂಡಿದ್ದ ದಾಸರಿ ಅವರು ಶನಿವಾರ ಆಸ್ಪತ್ರೆಯಲ್ಲಿ ಕೊನೆಯುಸಿರೆಳೆದರು. ಬಾಪಟ್ಲಾ ಜಿಲ್ಲೆಯ ಕರ್ಲಪಾಲೆಂ ಮಂಡಲದ ಯಾಜಲಿಯಲ್ಲಿರುವ ದಾಸರಿ ಕುಟುಂಬ ಸದಸ್ಯರು ಆಘಾತಕ್ಕೊಳಗಾಗಿದ್ದಾರೆ. ದಾಸರಿ ಅವರು ಪತ್ನಿ, ಪುತ್ರನನ್ನು ಅಗಲಿದ್ದಾರೆ.

18ನೇ ಲೋಕಸಭೆಯ ಮೊದಲ ಕಲಾಪ | ನೀಟ್-ನೆಟ್ ಚರ್ಚೆಗೆ ಪ್ರತಿಪಕ್ಷಗಳು ಸಜ್ಜು

ಇಂದಿನಿಂದ ಸಂಸತ್ ಅಧಿವೇಶನ

ದೆಹಲಿ: 18ನೇ ಲೋಕಸಭೆಯ ಮೊದಲ ಅಧಿವೇಶನ ಜೂ.24ರಿಂದ ಆರಂಭವಾಗಲಿದ್ದು ಜುಲೈ 3ರವರೆಗೆ ನಡೆಯಲಿದೆ. ಲೋಕಸಭೆಗೆ ಹಂಗಾಮಿ ಸ್ಪೀಕರ್ ಆಗಿ ಭರ್ತೃಹರಿ ಮಹತಾಬ್ ಕಾರ್ಯನಿರ್ವಹಿಸಲಿದ್ದಾರೆ. ಅವರಿಂದ ನೂತನ ಸಂಸದರು ಪ್ರಮಾಣ ವಚನ ಸ್ವೀಕರಿಸಲಿದ್ದಾರೆ.

ಜೂ.26ರಂದು ಲೋಕಸಭಾ ಸ್ಪೀಕರ್ ಚುನಾವಣೆ ನಡೆಯಲಿದೆ. 27ರಂದು ರಾಷ್ಟ್ರಪತಿ ದ್ರೌಪದಿ ಮುರ್ಮು 18ನೇ ಲೊಕಸಭೆಯ ಜಂಟಿ ಅಧಿವೇಷನ ಉದ್ದೇಶಿಸಿ ಮಾತನಾಡಲಿದ್ದಾರೆ.

ಎನ್‌ಡಿಎ 3ನೇ ಅವಧಿಯ ಸರಕಾರವನ್ನು ಮೊದಲ ಸಂಸತ್ ಅಧಿವೇಶನದಲ್ಲೇ ಕಟ್ಟಿಹಾಕಲು ಕಾಂಗ್ರೆಸ್ ಸೇರಿದಂತೆ ಪ್ರತಿಪಕ್ಷಗಳು ಸಿದ್ಧತೆ ನಡೆಸಿವೆ. 'ನೀಟ್-ಯುಜಿ 2024' ಪ್ರಶ್ನೆಪತ್ರಿಕೆ ಸೋರಿಕೆ, 'ಯುಜಿಸಿ ನೆಟ್' ಪರೀಕ್ಷಾ ಅಕ್ರಮ ವಿಚಾರಗಳನ್ನೇ ಮುಂದಿಟ್ಟುಕೊಂಡು ಪ್ರತಿಪಕ್ಷಗಳು ಸದನದಲ್ಲಿ ಭಾರಿ ಸದ್ದು ಮಾಡುವ ನಿರೀಕ್ಷೆ ಇದೆ. ಕಾಂಗ್ರೆಸ್, ಡಿಎಂಕೆ, ಟಿಎಂಸಿ ಸೇರಿ ಇಂಡಿಯ ಒಕ್ಕೂಟದ ಹಲವು ಪಕ್ಷಗಳು ಇದೇ ವಿಚಾರವನ್ನು ಅಧಿವೇಶನದಲ್ಲಿ ಚರ್ಚಿಸುವುದಾಗಿ ಹೇಳಿವೆ. ಹಂಗಾಮಿ ಸ್ಪೀಕರ್ ನೇಮಕ ವಿಚಾರದಲ್ಲೂ ಆಡಳಿತ-ಪ್ರತಿಪಕ್ಷಗಳ ನಡುವೆ ಭಿನ್ನಾಭಿಪ್ರಾಯ ಮೂಡಿದೆ. ಈ ವಿಚಾರವೂ ಸದನದಲ್ಲಿ ಜೋರು ಚರ್ಚೆಯಾಗುವ ಸಾಧ್ಯತೆ ಇದೆ. ಬೆಲೆ ಏರಿಕೆ, ಹಣದುಬ್ಬರ, ಉತ್ತರ ಭಾರತದಲ್ಲಿನ ಬಿಸಿಗಾಳಿ ಮತ್ತು ಪ್ರವಾಹ ಪರಿಸ್ಥಿತಿ ನಿರ್ವಹಣೆ ವಿಚಾರ, ಪ್ರಾಕೃತಿಕ ವಿಕೋಪದಿಂದಾದ ಸಾವು ನೋವು ಮೊದಲಾದ ವಿಚಾರಗಳು ಪ್ರತಿಪಕ್ಷಗಳ ಚರ್ಚೆ ಪಟ್ಟಿಯಲ್ಲಿವೆ.

ಜು.3ಕ್ಕೆ ಮೊದಲ ಅಧಿವೇಶನ ಮುಕ್ತಾಯಗೊಂಡ ಬಳಿಕ ಮತ್ತೆ ಜು.22ರಿಂದ ಮಳೆಗಾಲದ ಅಧಿವೇಶನ ಆರಂಭವಾಗಲಿದೆ.

ಪಟನಾಗೆ ತೆರಳಿದ ಸಿಬಿಐ ತನಿಖಾ ತಂಡ | ಮರು ಪರೀಕ್ಷೆಗೆ 750 ವಿದ್ಯಾರ್ಥಿ ಗೈರು

ನೀಟ್-ಎಫ್‌ಐಆರ್: ಸಿಬಿಐ ತನಿಖೆ ಆರಂಭ

ದೆಹಲಿ: ವೈದ್ಯಕೀಯ ಶಿಕ್ಷಣ ಪ್ರವೇಶದ ಪರೀಕ್ಷೆ 'ನೀಟ್-ಯುಜಿ 2024'ದಲ್ಲಿ ಪ್ರಶ್ನೆಪತ್ರಿಕೆ ಸೋರಿಕೆಯಾಗಿ ಬಿಹಾರ ಮೂಲದ ಆರೋಪಿಗಳಲ್ಲಿ ಹಲವರ ಬಂಧನವಾಗಿರುವ ಬೆನ್ನಲ್ಲೇ ಕೇಂದ್ರ ತನಿಖಾ ದಳ(ಸಿಬಿಐ) ಭಾನುವಾರ ತನಿಖೆಯ ಹೊಣೆ ವಹಿಸಿಕೊಂಡಿದೆ.

ಮೊದಲ ಬಾರಿಗೆ ಸಿಬಿಐ ಅಧಿಕಾರಿಗಳು ನೀಟ್-2024ರ ಪ್ರಕರಣದಲ್ಲಿ ಎಫ್‌ಐಆರ್ ದಾಖಲಿಸಿದ್ದು, ಭಾನುವಾರದಿಂದಲೇ ತನಿಖೆ ಆರಂಭಿಸಿದ್ದಾರೆ. ಪ್ರಶ್ನೆಪತ್ರಿಕೆ ಸೋರಿಕೆ ಬಿಹಾರ ಕೇಂದ್ರಿತವಾಗಿರುವುದರಿಂದ ಪಟನಾಗೆ ತನಿಖಾಧಿಕಾರಿಗಳ ತಂಡವೊಂದನ್ನು ಸಿಬಿಐ ಭಾನುವಾರ ರವಾನಿಸಿದೆ. ನೀಟ್-2024ರ ಅಕ್ರಮದಲ್ಲಿ ದೊಡ್ಡ ಮಟ್ಟದ ಷಡ್ಯಂತ್ರದ ವಾಸನೆ ಹಿಡಿದಿರುವ ಸಿಬಿಐ ತಂಡ, ಬಿಹಾರದ ಜತೆಗೆ ಗುಜರಾತ್‌ಗೂ ಭೇಟಿ ನೀಡಲಿದೆ.

ಟ್ಯೂಟರ್ ವಿಚಾರಣೆ: ಮೊದಲು ಬಿಹಾರದಲ್ಲಿ ನೀಟ್ ಅಕ್ರಮ ವಿಚಾರದ ತನಿಖೆ ಆರಂಭವಾಗಿತ್ತು. ಆದರೆ ಪ್ರಶ್ನೆಪತ್ರಿಕೆ ಸೋರಿಕೆ ವಿಚಾರ ಮಹಾರಾಷ್ಟ್ರ ಸೇರಿ ಹಲವು ಕಡೆ ಬೆಸೆದುಕೊಂಡಿರುವ ಮಾಹಿತಿ ಹೊರಬಿದ್ದಿದ್ದು, ನೀಟ್ ಅಕ್ರಮ ಸಂಬಂಧ ಮಹಾರಾಷ್ಟ್ರದ 'ಭಯೋತ್ಪಾದನೆ ನಿಗ್ರಹ ಪಡೆ' (ಎಟಿಎಸ್) ತನಿಖೆ ಆರಂಭಿಸಿದೆ. ಸಂಜಯ್ ತುಕಾರಾಮ್ ಜಾದವ್, ಜಲೀಲ್ ಉಮರ್‌ಖಾನ್ ಪಠಾಣ್ ಎಂಬ ಇಬ್ಬರು ಉಪನ್ಯಾಸಕರನ್ನು ಶನಿವಾರ ಸಂಜೆ ವಶಕ್ಕೆ ಪಡೆದು ವಿಚಾರಣೆ ನಡೆಸಿದೆ. ಇಬ್ಬರೂ ಜಿಲ್ಲಾ ಪರಿಷತ್ ಉಪನ್ಯಾಸಕರಾಗಿದ್ದು ಲಾಥೂರ್‌ನಲ್ಲಿ ಖಾಸಗಿ 'ನೀಟ್' ತರಬೇತಿ ಕೇಂದ್ರವನ್ನೂ ನಡೆಸುತ್ತಿದ್ದಾರೆ ಎಂದು ತಿಳಿದುಬಂದಿದೆ. ಕೆಲ ಗಂಟೆಗಳ ವಿಚಾರಣೆ ಬಳಿಕ ಇಬ್ಬರನ್ನೂ ಬಿಟ್ಟು ಕಳುಹಿಸಲಾಗಿದೆ.

ಪ್ರತಿಭಟನೆ: ಗುಜರಾತ್‌ನ ರಾಜ್‌ಕೋಟ್‌ನಲ್ಲಿ ವಿದ್ಯಾರ್ಥಿಗಳು ನೀಟ್ ಯುಜಿ ಮರು ಪರೀಕ್ಷೆ ವಿರುದ್ಧ ಭಾರಿ ಪ್ರತಿಭಟನೆ ನಡೆಸಿದ್ದಾರೆ. 600ಕ್ಕಿಂತ ಕಡಿಮೆ ಅಂಕ ಪಡೆದವರು ಮರು ಪರೀಕ್ಷೆಗೆ ಬೇಡಿಕೆ ಇಟ್ಟಿದ್ದಾರೆ. 680 ಅಂಕ ಪಡೆದವರು ಯಾಕೆ ಮರು ಪರೀಕ್ಷೆ ಬರೆಯಬೇಕು? ಮತ್ತೊಮ್ಮೆ ಈ ಅಂಕ ಸಿಗುವುದು ಕಷ್ಟ, ಸಾಕಷ್ಟು ಕಷ್ಟ ಪಟ್ಟು ಪರೀಕ್ಷೆ ಬರೆದಿದ್ದೇವೆ ಎಂದು ವಿದ್ಯಾರ್ಥಿಗಳು ಅಲವತ್ತುಕೊಂಡಿದ್ದಾರೆ. ದೆಹಲಿಯ ಜಂತರ್ ಮಂತರ್‌ನಲ್ಲೂ ವಿದ್ಯಾರ್ಥಿಗಳು-ಪೋಷಕರು ಪ್ರತಿಭಟನೆ ನಡೆಸಿದ್ದಾರೆ. ನೀಟ್ ಅಕ್ರಮ ಮತ್ತು ಮರು ಪರೀಕ್ಷೆ ವಿರುದ್ಧ ಆಕ್ರೋಶ ವ್ಯಕ್ತಪಡಿಸಿದ್ದಾರೆ. ಜಂತರ್‌ಮಂತರ್‌ನಿಂದ ಪ್ರಧಾನಿ ನಿವಾಸದವರೆಗೆ ಮೆರವಣಿಗೆಗೆ ಪೊಲೀಸರು ಅನುಮತಿ ನಿರಾಕರಿಸಿದ್ದಾರೆ.

ಛತ್ತೀಸ್‌ಗಢದ ಪರೀಕ್ಷಾ ಕೇಂದ್ರದಲ್ಲಿ ನೀಟ್ ಮರುಪರೀಕ್ಷೆಗೆ ಬಂದ ವಿದ್ಯಾರ್ಥಿಗಳನ್ನು ತಪಾಸಣೆ ನಡೆಸಿ ಪರೀಕ್ಷಾ ಕೇಂದ್ರದೊಳಕ್ಕೆ ಬಿಡುತ್ತಿದ್ದ ದೃಶ್ಯ.

ಪ್ರಿಯಾಂಕಾ ವಾದ್ರಾ ಟೀಕೆ

ದೆಹಲಿ: ದೇಶದ ಶಿಕ್ಷಣ ವ್ಯವಸ್ಥೆ ಪೂರ್ಣ ಹದಗೆಟ್ಟಿದೆ. ಮೊದಲು ನೀಟ್ ಪ್ರಶ್ನೆಪತ್ರಿಕೆ ಸೋರಿಕೆ, ಬಳಿಕ ನೆಟ್ ಪರೀಕ್ಷೆ ಮುಂದೂಡಿಕೆ. ಇಡೀ ಶಿಕ್ಷಣ ವ್ಯವಸ್ಥೆಯನ್ನೇ ಮೋದಿ ಸರಕಾರ ಮಾಫಿಯಾಗಳ ಕೈಗೊಪ್ಪಿಸಿದೆ ಎಂದು ಕಾಂಗ್ರೆಸ್ ಪ್ರಧಾನ ಕಾರ್ಯ ದರ್ಶಿ ಪ್ರಿಯಾಂಕಾ ವಾದ್ರಾ ಟೀಕಿಸಿದ್ದಾರೆ.

ನೀಟ್ ಅಕ್ರಮಗಳ ತನಿಖೆ ಹೊಣೆಯನ್ನು ಸಿಬಿಐಗೆ ವಹಿಸಲಾಗಿದೆ. ಸರಕಾರ ವಿದ್ಯಾರ್ಥಿಗಳ ಹಿತ ಕಾಯಲಿದೆ. ಸ್ಪರ್ಧಾತ್ಮಕ ಪರೀಕ್ಷೆಗಳಲ್ಲಿ ಅಕ್ರಮ ತಡೆಯುವುದಕ್ಕೆ ಸರಕಾರ ಬದ್ಧವಾಗಿದೆ. ಆ ದಿಸೆಯಲ್ಲೇ ಕಠಿಣ ಕಾನೂನು ಜಾರಿ ಮಾಡಲಾಗಿದೆ.

- ಧರ್ಮೇಂದ್ರ ಪ್ರಧಾನ್ ಕೇಂದ್ರ ಮಾನವ ಸಂಪನ್ಮೂಲ ಸಚಿವ

ಸಾಲ್ವರ್ ಗ್ಯಾಂಗ್ ಬೆನ್ನುಹತ್ತಿದ ಪೊಲೀಸ್

ಉತ್ತರಪ್ರದೇಶದ ವಿಶೇಷ ತನಿಖಾ ದಳ (ಎಸ್‌ಟಿಎಫ್) ಗ್ರೇಟರ್ ನೋಯ್ಡಾದ ನೀಮ್ಕಾ ನಿವಾಸಿ ರವಿ ಸತ್ರಿ ಎಂಬಾತನನ್ನು ಬಂಧಿಸಿದೆ. ಈತ ಸಾಲ್ವರ್ ಗ್ಯಾಂಗ್ ಹೆಸರಲ್ಲಿ ಪ್ರಶ್ನೆಪತ್ರಿಕೆ ಸೋರಿಕೆ-ನಕಲಿ ಅಭ್ಯರ್ಥಿಗಳ ಮೂಲಕ ಪರೀಕ್ಷೆ ಬರೆಸುವ ಕೆಲಸ ಮಾಡುತ್ತಿದ್ದ. ನೀಟ್, ನೆಟ್ ಪರೀಕ್ಷೆ ಅಕ್ರಮದ ಹಿಂದೆಯೂ ಈತನ ಕೈವಾಡದ ಶಂಕೆ ಇದೆ. ಹಿಂದೆ ಕೂಡ ಉತ್ತರ ಸಮೇತ ಪ್ರಶ್ನೆ ಪತ್ರಿಕೆ ಪಡೆದು ಸಾಮಾಜಿಕ ಜಾಲತಾಣದಲ್ಲಿ ಮಾರಾಟ ಮಾಡುತ್ತಿದ್ದ. ಬಿಹಾರದಲ್ಲೂ ಸಂಜೀವ್ 'ಮುಖಿಯಾ' ಎಂಬಾತನಿಗಾಗಿ ಪೊಲೀಸರು ಬಲೆ ಬೀಸಿದ್ದಾರೆ. ಹಿಂದೆ ಕೂಡ ಅನೇಕ ಸ್ಪರ್ಧಾತ್ಮಕ ಪರೀಕ್ಷೆಗಳ ಪ್ರಶ್ನೆಪತ್ರಿಕೆ ಸೋರಿಕೆಯಲ್ಲಿ ಈತ ಆರೋಪಿ. ಜೈಲು ಶಿಕ್ಷೆ ಅನುಭವಿಸಿದ್ದ. ನೀಟ್ ಅಕ್ರಮದಲ್ಲೂ ಈತನ ಪಾತ್ರವಿದೆ ಎನ್ನಲಾಗಿದೆ.

ಮ.ಪ್ರ: ಸಚಿವ ವಿಜಯ್ ವರ್ಗೀಯ ಆಪ್ತನ ಕೊಲೆ

ಭೋಪಾಲ್: ಮಧ್ಯಪ್ರದೇಶದ ಬಿಜೆಪಿ ಸರಕಾರದ ಸಚಿವ ಕೈಲಾಶ್ ವಿಜಯವರ್ಗಿಯ ಅವರ ಆಪ್ತ, ಸ್ಥಳೀಯ ಬಿಜೆಪಿ ಮುಖಂಡ ಮೋನು ಕಲ್ಯಾಣಿ ಅವರನ್ನು ಇಂದೋರ್‌ನಲ್ಲಿ ದುಷ್ಕರ್ಮಿಗಳಿಬ್ಬರು ಭಾನುವಾರ ಮುಂಜಾನೆ ಗುಂಡಿಕ್ಕಿ ಕೊಂದಿದ್ದಾರೆ ಎಂದು ಪೊಲೀಸರು ತಿಳಿಸಿದ್ದಾರೆ. ಸ್ಥಳೀಯರೇ ಆದ ಪಿಯೂಷ್ ಮತ್ತು ಅರ್ಜುನ್ ಎಂಬವರು ಗುಂಡು ಹಾರಿಸಿ ಪರಾರಿಯಾಗಿದ್ದಾರೆ ಎಂಬುದು ಪ್ರಾಥಮಿಕ ತನಿಖೆಯಿಂದ ತಿಳಿದುಬಂದಿದೆ. ಹಳೆ ದ್ವೇಷದಿಂದ ಕೊಲೆ ಮಾಡಿರಬಹುದೆಂದು ಶಂಕಿಸಿರುವುದಾಗಿ ಪೊಲೀಸರು ತಿಳಿಸಿದ್ದಾರೆ. ತಲೆಮರೆಸಿಕೊಂಡಿರುವ ಆರೋಪಿಗಳಿಗಾಗಿ ಶೋಧ ನಡೆದಿದೆ. ಮೃತ ಮೋನು ಯುವ ಮೋರ್ಚಾ ನಗರ ಉಪಾಧ್ಯಕ್ಷರಾಗಿದ್ದರು. ಸಚಿವ ವಿಜಯವರ್ಗೀಯ ಮತ್ತು ಅವರ ಮಗ ಮಾಜಿ ಶಾಸಕ ಆಕಾಶ್ ವಿಜಯವರ್ಗೀಯಗೆ ಆಪ್ತರಾಗಿದ್ದರು.

ಆಕಾಶ್ ಆನಂದ್ ಮತ್ತೆ ಮಾಯಾ ಉತ್ತರಾಧಿಕಾರಿ!

ಲಖನೌ: ಬಹುಜನ ಸಮಾಜ ಪಕ್ಷ(ಬಿಎಸ್‌ಪಿ) ಮುಖ್ಯಸ್ಥೆ ಮಾಯಾವತಿ ತಮ್ಮ ಸೋದರಳಿಯ ಆಕಾಶ್ ಆನಂದ್ ಅವರನ್ನು ಮತ್ತೆ 'ರಾಜಕೀಯ ಉತ್ತರಾಧಿಕಾರಿ' ಎಂದು ಭಾನುವಾರ ಘೋಷಿಸಿದ್ದಾರೆ. ಆಕಾಶ್ ಬಿಎಸ್‌ಪಿ ರಾಷ್ಟ್ರೀಯ ಸಂಯೋಜನಕಾರಿ ಹುದ್ದೆ ವಹಿಸಿಕೊಳ್ಳಲಿದ್ದಾರೆ. ಜತೆಗೆ ಉತ್ತರಾಖಂಡ ವಿಧಾನಸಭಾ ಉಪ ಚುನಾವಣೆಯಲ್ಲಿ ಆಕಾಶ್ ಬಿಎಸ್‌ಪಿ ಪಕ್ಷದಿಂದ ಸ್ಟಾರ್ ಪ್ರಚಾರಕರಾಗಿರಲಿದ್ದಾರೆ. ಲೋಕಸಭಾ ಚುನಾವಣೆ ಪ್ರಚಾರದಲ್ಲೂ ಭಾಗಿಯಾಗಿದ್ದ ಆನಂದ್ ಆಕ್ರಮಣಕಾರಿ ಭಾಷಣ ಮೂಲಕ ಸುದ್ದಿಯಾಗಿದ್ದರು. ಅದೇ ಕಾರಣವಾಗಿ ಎಫ್‌ಐಆರ್ ದಾಖಲಾಗಿದೆ. ಆಕಾಶ್ 2027ರ ಉ.ಪ್ರ ವಿಧಾನಸಭಾ ಚುನಾವಣೆಯಲ್ಲಿ ಬಿಎಸ್‌ಪಿ ಪ್ರಚಾರ ತಂಡ ಮುನ್ನಡೆಸಲಿದ್ದಾರೆ ಎಂದು ಪ್ರಕಟಣೆ ತಿಳಿಸಿದೆ.

ನಕ್ಸಲ್ ದಾಳಿ: ಇಬ್ಬರು ಯೋಧರು ಹುತಾತ್ಮ

ಸುಕ್ಮಾ: ಛತ್ತೀಸ್‌ಗಢದ ಸುಕ್ಮಾದಲ್ಲಿ ಪ್ಯಾರಾಮಿಲಿಟರಿ ಯೋಧರು ಸಂಚರಿಸುತ್ತಿದ್ದ ಟ್ರಕ್ ಮೇಲೆ ನಕ್ಸಲರು ಭಾನುವಾರ ಮಧ್ಯಾಹ್ನ 3ರ ವೇಳೆ ದಾಳಿ ನಡೆಸಿದ್ದು, ಕೇಂದ್ರ ಮೀಸಲು ಪಡೆ ನಕ್ಸಲ್ ನಿಗ್ರಹ ಘಟಕದ 'ಕೋಬ್ರಾ-201' ತಂಡಕ್ಕೆ ಸೇರಿದ ಇಬ್ಬರು ಯೋಧರು ಹುತಾತ್ಮರಾಗಿದ್ದಾರೆ.

ರಾಜಧಾನಿ ರಾಯಪುರದಿಂದ 400 ಕಿಮೀ ದೂರದ ಟಿಮ್ಮಾಪುರಂ ಗ್ರಾಮ ಬಳಿ ಯೋಧರ ಟ್ರಕ್ ಸಾಗುವಾಗ ನಕ್ಸಲರು ನೆಲದಲ್ಲಿ ಹುದುಗಿಸಿಟ್ಟಿದ್ದ ಸುಧಾರಿತ ಸ್ಫೋಟಕ ಸಾಧನ(ಐಇಡಿ) ಸ್ಫೋಟವಾಗಿದೆ. ಪರಿಣಾಮ ಯೋಧರಾದ ಕಾನ್‌ಸ್ಟೆಬಲ್ ಶೈಲೇಂದ್ರ (29) ಮತ್ತು ಟ್ರಕ್ ಚಾಲಕ ವಿಷ್ಣು(35) ಹುತಾತ್ಮರಾದರು. ಕೋಬ್ರಾ ಪಡೆ ಸಿಲ್ಗೆರ್ ಕ್ಯಾಂಪ್‌ನಿಂದ ತೆಕಲ್ಗುಡೆಮ್‌ವರೆಗೆ ಗಸ್ತು ತಿರುಗುತ್ತಿತ್ತು. ಸ್ಫೋಟ ಸುದ್ದಿ ತಿಳಿದ ಬಳಿಕ ಹೆಚ್ಚಿನ ತುಕಡಿ ಸ್ಥಳಕ್ಕೆ ಧಾವಿಸಿದೆ. ಅಡಗಿರುವ ನಕ್ಸಲರಿಗಾಗಿ ಸ್ಥಳದಲ್ಲಿ ಶೋಧ ನಡೆಸಲಾಗಿದೆ.

ಬಿಹಾರ: ವಾರದಲ್ಲಿ 3ನೇ ಸೇತುವೆ ಕುಸಿತ

ಮೋತಿಹಾರ್: ಬಿಹಾರದ ಪೂರ್ವ ಚಂಪಾರಣ್ ಜಿಲ್ಲೆಯಲ್ಲಿ ನಿರ್ಮಾಣ ಹಂತದ ಮತ್ತೊಂದು ಸೇತುವೆ ಭಾನುವಾರ ಬೆಳಗ್ಗೆ ಕುಸಿದಿದ್ದು, ರಾಜ್ಯದಲ್ಲಿನ ಸರಕಾರಿ ಕಾಮಗಾರಿಗಳ ಗುಣಮಟ್ಟದ ಬಗೆಗೇ ಅನುಮಾನ ವ್ಯಕ್ತವಾಗುತ್ತಿದೆ. ಒಂದೇ ವಾರದಲ್ಲಿ ಸೇತುವೆ ಕುಸಿತದ 3ನೇ ಘಟನೆ ಇದಾಗಿದೆ. ಮೋತಿಹಾರ್ ನಗರದ ಘೋರಾಸಹನ್ ಬ್ಲಾಕ್‌ನಲ್ಲಿ 1.50 ಕೋಟಿ ರು. ವೆಚ್ಚದಲ್ಲಿ ಗ್ರಾಮೀಣಾಭಿವೃದ್ಧಿ ಇಲಾಖೆ ನಿರ್ಮಿಸುತ್ತಿದ್ದ 16 ಮೀ. ಉದ್ದದ ಕಿರು ಸೇತುವೆ ಕುಸಿದಿದೆ. ಕಾರ್ಮಿಕರು ಯಾರೂ ಸ್ಥಳದಲ್ಲಿರಲಿಲ್ಲ, ಜನಸಂಚಾರವೂ ಇರಲಿಲ್ಲ. ಹಾಗಾಗಿ ಜೀವಹಾನಿ ತಪ್ಪಿದೆ. ಸೇತುವೆ ಕುಸಿತಕ್ಕೆ ನಿಖರ ಕಾರಣ ತಿಳಿದುಬಂದಿಲ್ಲ. ಇಲಾಖಾ ತನಿಖೆಗೆ ಸೂಚಿಸಲಾಗಿದೆ. ತಪ್ಪಿತಸ್ಥರ ವಿರುದ್ಧ ಕಠಿಣ ಕ್ರಮ ಕೈಗೊಳ್ಳುವುದಾಗಿ ಸರಕಾರ ತಿಳಿಸಿದೆ. ಸೇತುವೆ ನಿರ್ಮಾಣಕ್ಕೆ ಸ್ಥಳೀಯರ ವಿರೋಧ ಕೂಡ ಇದ್ದುದರಿಂದ ಪೊಲೀಸರು ಕೂಡ 'ಶಂಕೆ' ಮೇರೆಗೆ ತನಿಖೆ ಕೈಗೊಂಡಿದ್ದಾರೆ.

ಸಮಾಚಾರ ಸಣ್ಣದಲ್ಲ

ದೇವಸ್ಥಾನಕ್ಕೆ ಮಾಜಿ ಕ್ರಿಕೆಟಿಗ ಭೇಟಿ

ಸುಬ್ರಹ್ಮಣ್ಯ: ಭಾರತೀಯ ಕ್ರಿಕೆಟ್ ತಂಡದ ಮಾಜಿ ಆರಂಭಿಕ ದಾಂಡಿಗ ಡಬ್ಲ್ಯೂ.ವಿ.ರಾಮನ್ ಶನಿವಾರ ಸುಬ್ರಹ್ಮಣ್ಯದ ಮಹತೋಭಾರ ಕುಕ್ಕೆ ಶ್ರೀಸುಬ್ರಹ್ಮಣ್ಯ ದೇವಸ್ಥಾನಕ್ಕೆ ಭೇಟಿ ನೀಡಿದರು. ಪತ್ನಿಯೊಂದಿಗೆ ಶ್ರೀಕ್ಷೇತ್ರಕ್ಕೆ ಆಗಮಿಸಿ ಶ್ರೀದೇವರ ದರುಶನ ಮಾಡಿದ ಅವರಿಗೆ ದೇವಳದ ಪ್ರಧಾನ ಅರ್ಚಕ ವೇದಮೂರ್ತಿ ಸೀತಾರಾಮ ಎಡಪಡಿತ್ತಾಯರು ಮಹಾಪ್ರಸಾದ ನೀಡಿ ಹರಸಿದರು.ಬಳಿಕ ಅವರು ಹೊಸಳಿಗಮ್ಮನ ದರುಶನ ಪಡೆದು ಪ್ರಸಾದ ಸ್ವೀಕರಿಸಿದರು.ಮಾಜಿ ಕ್ರಿಕೇಟಿಗನನ್ನು ಶ್ರೀ ದೇವಳದ ಶಿಷ್ಠಾಚಾರ ಅಧಿಕಾರಿ ಜಯರಾಮ ರಾವ್ ಮತ್ತು ಶಿಷ್ಠಾಚಾರ ವಿಭಾಗದ ಪ್ರಮೋದ್ ಕುಮಾರ್.ಎಸ್ ಸ್ವಾಗತಿಸಿದರು.

ಚಿನ್ನಾಭರಣ ಕಳವು: ದೂರು ದಾಖಲು

ಮಂಗಳೂರು: ಮನೆಯೊಂದರಿಂದ 13 ಲಕ್ಷ ರೂ. ಮೌಲ್ಯದ ಚಿನ್ನಾಭರಣ ಕಳವಾದ ಘಟನೆ ಮಂಗಳೂರು ದಕ್ಷಿಣ ಪೊಲೀಸ್ ಠಾಣಾ ವ್ಯಾಪ್ತಿಯಲ್ಲಿ ನಡೆದಿದೆ. ಹೆಲೆನ್ ಲೋಬೊ ಎಂಬವರ ಮನೆಯಿಂದ ಚಿನ್ನಾಭರಣ ಕಳ್ಳತನವಾಗಿದ್ದು, ಇವರು ಮಗಳ ಮಗುವಿನ ನಾಮಕರಣ ಕಾರ್ಯಕ್ರಮಕ್ಕಾಗಿ 2023, ಜನವರಿ 4ರಂದು ಬೆಂಗಳೂರಿಗೆ ಹೋಗಿದ್ದರು. ಈ ವೇಳೆ ತಮ್ಮ ಬಳಿಯಿದ್ದ ಚಿನ್ನಾಭರಣಗಳನ್ನು ಪಕ್ಕದ ಮನೆಯ ಮೇಬಲ್ ಫಾಂಟೆಸ್ ಎಂಬವರಿಗೆ ನೀಡಿ ತೆರಳಿದ್ದರೆನ್ನಲಾಗಿದೆ. ಬಳಿಕ ಚಿನ್ನಾಭರಣವನ್ನು ಹೆಲೆನ್ ಲೋಬೊ ಪಡೆದು ಮನೆಯಲ್ಲಿರಿಸಿದ್ದರು. 2024 ಜೂನ್ 16ರಂದು ಚಿನ್ನಾಭರಣಗಳನ್ನು ಪರಿಶೀಲಿಸಿದಾಗ ನೆಕ್ಲೆಸ್, ಚೈನ್ , ಕರಿಮಣಿ ಸರ , ಕೈಬಳೆ, ಕಿವಿಯ ಓಲೆ ಸೇರಿದಂತೆ ಸುಮಾರು 13 ಲಕ್ಷ ರೂ. ಮೌಲ್ಯದ ಚಿನ್ನಾಭರಣ ಕಳವಾಗಿರುವುದು ಅವರ ಗಮನಕ್ಕೆ ಬಂದಿದೆ. ಈ ಸಂಬಂಧ ಮಂಗಳೂರು ದಕ್ಷಿಣ ಪೊಲೀಸ್ ಠಾಣೆಯಲ್ಲಿ ಪ್ರಕರಣ ದಾಖಲಾಗಿದೆ.

ಅಂಗಡಿಯಲ್ಲಿ ಬೆಂಕಿ ಅವಘಡ; ಅಪಾರ ನಷ್ಟ

ಪುತ್ತೂರು: ಉಪ್ಪಿನಂಗಡಿ ಪೇಟೆಯಲ್ಲಿರುವ ವಾಣಿಜ್ಯ ಮಳಿಗೆಯ ಫ್ಯಾನ್ಸಿ ಅಂಗಡಿಯೊಂದರಲ್ಲಿ ಜೂನ್ 21ರ ರಾತ್ರಿ ಬೆಂಕಿ ಕಾಣಿಸಿಕೊಂಡಿದ್ದು, ಬಳಿಕ ಪಕ್ಕದಲ್ಲಿನ ಕೆಲವು ಅಂಗಡಿಗಳಿಗೆ ವ್ಯಾಪಿಸಿ ಅಪಾರ ನಷ್ಟವಾಗಿರುವ ಘಟನೆ ನಡೆದಿದೆ. ವಾಣಿಜ್ಯ ಮಳಿಗೆಲ್ಲಿನ ಅಂಗಡಿ ಮಾಲೀಕರು ರಾತ್ರಿ ತಮ್ಮ ಅಂಗಡಿಗಳನ್ನು ಮುಚ್ಚಿ ಮನೆಗೆ ತೆರಳಿದ್ದ ವೇಳೆ ಈ ಅವಘಡ ಸಂಭವಿಸಿದೆ. ಫ್ಯಾನ್ಸಿ ಅಂಗಡಿಯಲ್ಲಿ ಮೊದಲಿಗೆ ಹೊಗೆ ಕಾಣಿಸಿಕೊಂಡಿದೆ. ಬಳಿಕ ಬೆಂಕಿ ಪಕ್ಕದ ಅಂಗಡಿಗಳಿಗೂ ವ್ಯಾಪಿಸಿದೆ ಎಂದು ಸ್ಥಳೀಯರು ಮಾಹಿತಿ ನೀಡಿದ್ದಾರೆ. ಬಳಿಕ ಅಗ್ನಿ ಶಾಮಕ ದಳದವರು ಸ್ಥಳಕ್ಕೆ ಆಗಮಿಸಿ ಬೆಂಕಿ ನಂದಿಸುವಲ್ಲಿ ಯಶಸ್ವಿಯಾಗಿದ್ದಾರೆ. ಶಾರ್ಟ್ ಸರ್ಕ್ಯೂಟ್ ನಿಂದ ಈ ಅವಘಡ ಸಂಭವಿಸಿರುವ ಸಾಧ್ಯತೆ ಇದೆ ಎಂದು ಹೇಳಲಾಗುತ್ತಿದೆ.

ಕಾರು ಅಪಘಾತ: ಒಬ್ಬರಿಗೆ ಗಾಯ

ಸಂಪಾಜೆ: ಸಂಪಾಜೆಯ ಬಳಿ ಭೀಕರ ಕಾರು ಅಪಘಾತ ಸಂಭವಿಸಿದ ಪರಿಣಾಮ ಕಾರಿನಲ್ಲಿದ್ದ ಪ್ರಯಾಣಿಕರೊಬ್ಬರು ಗಂಭೀರ ಗಾಯಗೊಂಡ ಘಟನೆ ಶನಿವಾರ ತಡರಾತ್ರಿ ನಡೆದಿದೆ. ಮಂಡ್ಯ ಮೂಲದ ನಾಲ್ವರು ಫೋಟೋ ಗ್ರಾಫರ್ಸ್ ಹೊನ್ನಾವರಕ್ಕೆ ಹೋಗಿ ತಮ್ಮ ಕೆಲಸ ಮುಗಿಸಿ ವಾಪಸ್ ಮಂಡ್ಯಕ್ಕೆ ಹೊರಟಿದ್ದರು. ಈ ವೇಳೆ ರಾತ್ರಿ 3 ಗಂಟೆಯ ವೇಳೆಗೆ ಸಂಪಾಜೆ ಗೇಟಿನಿಂದ ಸ್ವಲ್ಪ ದೂರದಲ್ಲಿ ನಿಯಂತ್ರಣ ತಪ್ಪಿದ ವೋಕ್ಸ್‌ವ್ಯಾಗನ್ ಕಾರು ರಸ್ತೆಯ ರಕ್ಷಣಾ ಗೋಡೆಗೆ ಢಿಕ್ಕಿಯಾಗಿದೆ ಢಿಕ್ಕಿ ಹೊಡೆದ ರಭಸಕ್ಕೆ ಕಾರು ಛಿದ್ರವಾಗಿದೆ. ರಸ್ತೆಯ ಬದಿಯ ಕಬ್ಬಿಣದ ತಡೆಗೋಡೆ ಕಾರಿನೊಳಕ್ಕೆ ನುಗ್ಗಿದೆ. ಅಪಘಾತದ ತೀವ್ರತೆಗೆ ಓರ್ವನಿಗೆ ಗಂಭೀರ ಗಾಯವಾಗಿದ್ದು, ಮಂಗಳೂರಿನ ಆಸ್ಪತ್ರೆಗೆ ಕರೆದೊಯ್ಯಲಾಗಿದೆ ಎಂದು ತಿಳಿದುಬಂದಿದೆ. ಮತ್ತೊಬ್ಬರಿಗೂ ಗಂಭೀರ ಗಾಯಗಳಾಗಿವೆ ಎಂದು ತಿಳಿದು ಬಂದಿದೆ. ಉಳಿದಿಬ್ಬರು ಅಪಾಯದಿಂದ ಪಾರಾಗಿದ್ದಾರೆ ಎಂದು ಹೇಳಲಾಗಿದೆ.

ತೈಲ ಬೆಲೆ: ಚಾಲಕರ ಸಂಘ ಪ್ರತಿಭಟನೆ

ಬಂಟ್ವಾಳ: ರಾಜ್ಯ ಸರಕಾರ ಇಂಧನ ಬೆಲೆಯೇರಿಕೆಯನ್ನು ಶೀಘ್ರ ಹಿಂಪಡೆಯಬೇಕೆಂದು ಆಗ್ರಹಿಸಿ ತಾಲೂಕಿನ ವಿವಿಧ ವಾಹನ ಚಾಲಕ ಮಾಲಕರ ಸಂಘ ಜಂಟಿಯಾಗಿ ಬಿ.ಸಿ.ರೋಡಿನಲ್ಲಿ ಪ್ರತಿಭಟನೆ ನಡೆಸಿತು. ರಿಕ್ಷಾ ಟೆಂಪೊ ಚಾಲಕ ಮಾಲಕರ ಸಂಘದ ಗೌರವಾಧ್ಯಕ್ಷ ರಾಜೇಶ್ ಬೊಳ್ಳುಕಲ್ಲು, ಟೂರಿಸ್ಟ್ ಟೆಂಪೋ ಚಾಲಕ,ಮಾಲಕ ಸಂಘದ ಅಧ್ಯಕ್ಷ ಸದಾನಂದ ಗೌಡ ನಾವೂರ, ಬಿಎಂಎಸ್ ಜಿಲ್ಲಾ ಸಂಘಟನಾ ಕಾರ್ಯದರ್ಶಿ ವಸಂತಕುಮಾರ್ ಮಣಿಹಳ್ಳ, ಕೃಷ್ಣ ಅಲ್ಲಿಪಾದೆ ಪ್ರತಿಭಟನಕಾರರನ್ನು ಉದ್ದೇಶಿಸಿ ಮಾತನಾಡಿದರು. ಉಚಿತ ಭಾಗ್ಯಗಳನ್ನು ನೀಡುವ ನೆಪದಲ್ಲಿ ರಾಜ್ಯ ಸರಕಾರ ಯಾವುದೇ ಅಭಿವೃದ್ಧಿ ಕಾರ್ಯಗಳನ್ನು ಮಾಡದೆ ಉಚಿತ ಭಾಗ್ಯಗಳಿಗಾಗಿ ಸಂಪನ್ಮೂಲಗಳನ್ನು ಬರಿದಾಗಿಸಿ ಈಗ ಸಂಪನ್ಮೂಲ ಕ್ರೋಢಿಕರಣಕ್ಕಾಗಿ ಕಂದಾಯ ಇಲಾಖೆಯಲ್ಲಿ ಎಲ್ಲಾ ಸೇವೆಗಳ ದರ ಏರಿಸಿದೆ.

ಅಗ್ರಹಾರ ರಸ್ತೆಗೆ ಗುದ್ದಲಿ ಪೂಜೆ

ಉಡುಪಿ: ಬ್ರಹ್ಮಾವರ ತಾಲೂಕಿನ ಚಾಂತಾರ್ ಗ್ರಾಮದ ಜನರ ಬಹುದಿನದ ಬೇಡಿಕೆಗೆ ಸ್ಪಂದಿಸಿ 12 ಲಕ್ಷ ವೆಚ್ಚದಲ್ಲಿ ನಡೆಯಲಿರುವ ಅಗ್ರಹಾರ ರಸ್ತೆ ಅಭಿವೃದ್ಧಿ ಕಾಮಗಾರಿಗೆ ಉಡುಪಿ ಶಾಸಕ ಯಶ್ಪಾಲ್ ಸುವರ್ಣ ಗುದ್ದಲಿ ಪೂಜೆ ನೆರವೇರಿಸಿದರು. ಈ ವೇಳೆ ಮಾತನಾಡಿದ ಅವರು, ಯಶ್ಪಾಲ್ ಸುವರ್ಣ ಗ್ರಾಮೀಣ ರಸ್ತೆಗಳ ಅಭಿವೃದ್ಧಿಗೆ ವಿಶೇಷ ಆದ್ಯತೆ ನೀಡಿ ಗ್ರಾಮದ ಸಮಗ್ರ ಅಭಿವೃದ್ಧಿಗೆ ಶಾಸಕನ ನೆಲೆಯಲ್ಲಿ ಶ್ರಮಿಸುವುದಾಗಿ ಆಶಯ ವ್ಯಕ್ತಪಡಿಸಿದರು.

ಸಾಧನೆಯಿಂದ ಪ್ರೇರೇಪಿತರಾಗೋಣ: ಆಳ್ವ

ಪ್ರೊ.ನರೇಂದ್ರ ಎಲ್ ನಾಯಕ್ ಷಷ್ಟಬ್ದಿ | ಶೈಕ್ಷಣಿಕ ಕ್ಷೇತ್ರದಲ್ಲೂ ನಾಯಕ್‌ರಿಂದ ಕೃಷಿಯ ಮೂಲಸತ್ವ ಅಳವಡಿಕೆ

ಮೂಡುಬಿದಿರೆ: ಮೂಲತಃ ಕೃಷಿ ಕುಟುಂಬದಿಂದ ಬಂದ ಪ್ರೊ.ನರೇಂದ್ರ ನಾಯಕ್‌ರು ಶೈಕ್ಷಣಿಕ ಕ್ಷೇತ್ರದಲ್ಲೂ ಕೃಷಿಯ ಮೂಲಸತ್ವಗಳನ್ನು ಅಳವಡಿಸಿಕೊಂಡು, ವಿದ್ಯಾರ್ಥಿಗಳ ಅಭ್ಯುದಯಕ್ಕಾಗಿ ಶ್ರಮಿಸುತ್ತಿರುವ ಶೈಕ್ಷಣಿಕ ಕೃಷಿಕ ಎಂದು ಆಳ್ವಾಸ್ ಶಿಕ್ಷಣ ಪ್ರತಿಷ್ಠಾನದ ಅಧ್ಯಕ್ಷ ಹಾಗೂ ಕರ್ನಾಟಕ ಅನುದಾನ ರಹಿತ ಪದವಿಪೂರ್ವ ಕಾಲೇಜು ಆಡಳಿತ ಮಂಡಳಿಗಳ ಸಂಘದ(ಕುಪ್ಮಾ) ಅಧ್ಯಕ್ಷ ಡಾ.ಎಂ.ಮೋಹನ ಆಳ್ವ ನುಡಿದರು.

ಕರ್ನಾಟಕ ಅನುದಾನ ರಹಿತ ಪದವಿಪೂರ್ವ ಕಾಲೇಜು ಆಡಳಿತ ಮಂಡಳಿಗಳ ಸಂಘ ಮೂಡುಬಿದಿರೆಯ ಆಳ್ವಾಸ್‌ನ ಕುವೆಂಪು ಸಭಾಂಗಣದಲ್ಲಿ ಭಾನುವಾರ ಹಮ್ಮಿಕೊಂಡ ಕಲಾ ಪ್ರೇಮಿ, ಶಿಕ್ಷಣ ತಜ್ಞ ಪ್ರೊ.ನರೇಂದ್ರ ಎಲ್ ನಾಯಕ್ ಅವರ ಷಷ್ಟಬ್ದಿ ನಮ್ಮೊಲುಮೆ ಸಂಮಾನ ಸಮಾರಂಭ ಮತ್ತು ಕುಪ್ಮಾ ಸದಸ್ಯರ ಸಮಾಗಮ ಕಾರ್ಯಕ್ರಮದಲ್ಲಿ ಅಭಿನಂದನಾ ನುಡಿಗಳನ್ನಾಡಿದರು.

ಒಬ್ಬ ಕೃಷಿಕನಲ್ಲಿರುವ ಎಲ್ಲಾ ಮೂಲ ಗುಣಗಳನ್ನು ತಾನು ಸ್ಥಾಪಿಸಿರುವ ಎಕ್ಸಪರ್ಟ್ ಕಾಲೇಜಿನಲ್ಲಿ ಅಳವಡಿಸಿಕೊಳ್ಳಲಾಗಿದೆ. ಹಚ್ಚ ಹಸಿರಿನ ಪ್ರಕೃತಿ ಸೌಂದರ್ಯದ ನಡುವೆ ಶೈಕ್ಷಣಿಕ ಕೃಷಿಯನ್ನು ನಡೆಸುತ್ತಾ ಕರ್ನಾಟಕದ ವಿಶ್ವಾಸಾರ್ಹ ಪದವಿಪೂರ್ವ ಕಾಲೇಜನ್ನು

ಕರ್ನಾಟಕ ಅನುದಾನ ರಹಿತ ಪದವಿಪೂರ್ವ ಕಾಲೇಜು ಆಡಳಿತ ಮಂಡಳಿಗಳ ಸಂಘ ಮೂಡುಬಿದಿರೆಯ ಆಳ್ವಾಸ್‌ನ ಕುವೆಂಪು ಸಭಾಂಗಣದಲ್ಲಿ ಹಮ್ಮಿಕೊಂಡ ಪ್ರೊ.ನರೇಂದ್ರ ಎಲ್ ನಾಯಕ್ ಅವರ ಷಷ್ಟಬ್ದಿ ನಮ್ಮೊಲುಮೆ ಸಂಮಾನ ಸಮಾರಂಭ ಮತ್ತು ಕುಪ್ಮಾ ಸದಸ್ಯರ ಸಮಾಗಮ ಕಾರ್ಯಕ್ರಮದಲ್ಲಿ ಡಾ.ಎಂ. ಮೋಹನ ಆಳ್ವ ಅಭಿನಂದನಾ ನುಡಿಗಳನ್ನಾಡಿದರು.

ಸ್ಥಾಪಿಸಿದ್ದಾರೆ. ಅವರ ಈ ಸಾಧನೆಯನ್ನು ನಾವೆಲ್ಲರೂ ಅವಲೋಕಿಸಿ ಪ್ರೇರೆಪಿತರಾಗುವುದು ಈ ಕಾರ್ಯಕ್ರಮದ ಮುಖ್ಯ ಉದ್ದೇಶ. ಶಿಕ್ಷಣದ ಜೊತೆ ಜೊತೆಯಲ್ಲಿ, ಕಲಾರಾಧಕರಾಗಿ ಕರ್ನಾಟಕ ಸಂಗೀತವನ್ನು ಪರಾಂಗತ ಮಾಡಿಕೊಂಡು, ಹಾರ್ಮೋನಿಯಂ ನುಡಿಸಿವುದರಲ್ಲೂ ಎತ್ತಿದ ಕೈ ಇವರದ್ದು.

ಸನ್ಮಾನ ಸ್ವೀಕರಿಸಿ ಮಾತನಾಡಿದ ಪ್ರೊ.ನರೇಂದ್ರ ಎಲ್ ನಾಯಕ್, ಈ ಸಂಮಾನ ನಿಜವಾದ ಪ್ರೀತಿಯಿಂದ ನೀಡಿದ ಸಂಮಾನವಾಗಿದೆ. ಒಬ್ಬ ವ್ಯಕ್ತಿ, ತಾನು ಮಾಡುವ ಕೆಲಸದಿಂದ ಗೌರವ, ಪ್ರೀತಿಯನ್ನು ಗಳಿಸಲು ಸಾಧ್ಯ ಎಂದರು.

ಕುಪ್ಮಾದ ಜೊತೆ ಕಾರ್ಯದರ್ಶಿ ಮೈಸೂರಿನ ವಿಶ್ವನಾಥ ಶೇಷಾಚಲ ಮಾತನಾಡಿ, ರಾಜ್ಯದ ಬೇರೆ ಜಿಲ್ಲೆಗಳಲ್ಲಿ ಹೆಚ್ಚಿನ ಶಿಕ್ಷಣ ಸಂಸ್ಥೆಗಳನ್ನು ರಾಜಕೀಯದ ಹಿನ್ನಲೆಯುಳ್ಳವರು ಸ್ಥಾಪಿಸಿದರೆ, ಕರಾವಳಿಯಲ್ಲಿ ಕಲೆ, ಸಾಹಿತ್ಯ, ಶಿಕ್ಷಣದ ಅಭಿರುಚಿಯುಳ್ಳವರು ಸ್ಥಾಪಿಸುತ್ತಿರುವುದು ಶ್ಲಾಘನೀಯ ಎಂದರು.

ಕಾರ್ಯಕ್ರಮದ ಅಧ್ಯಕ್ಷತೆವಹಿಸಿದ್ದ ಕುಪ್ಮಾದ ಗೌರವಾಧ್ಯಕ್ಷ ಡಾ ಎಂಬಿ ಪುರಾಣಿಕ್, ಷಷ್ಟಬ್ದಿ ಆಚರಿಸುತ್ತಿರುವ ನರೇಂದ್ರ ನಾಯಕರ ಜೀವನ ಮರಳಿ ಅರಳಲಿ ಎಂದು ಹಾರೈಸಿದರು. ಟಿಎಂಎ ಪೈ, ವಿನಯ ಹೆಗ್ಡೆ, ಕುರುಂಜಿ ವೆಂಕಟರಮಣ ಗೌಡರಂತಹ ಮಹಾನ್ ಶಿಕ್ಷಣ ತಜ್ಞರ ಸಾಲಿನಲ್ಲಿ ಡಾ ಮೋಹನ ಆಳ್ವರು ನಿಲ್ಲುತ್ತಾರೆ ಎಂದರು.

ಕಾರ್ಯಕ್ರಮದಲ್ಲಿ ಪ್ರೊ ನರೇಂದ್ರ ಎಲ್ ನಾಯಕ್ ಹಾಗೂ ಡಾ ಉಷಾ ಪ್ರಭಾ ನಾಯಕ್ ದಂಪತಿಗಳನ್ನು ಕುಪ್ಮಾವತಿಯಿಂದ ಸನ್ಮಾನಿಸಲಾಯಿತು.

ಶಕ್ತಿ ಶಿಕ್ಷಣ ಸಮೂಹದ ಡಾ ಕೆಸಿ ನ್ಯಾಕ್, ಎಕ್ಸ್‌ಪರ್ಟ್ ಸಮೂಹ ಸಂಸ್ಥೆಗಳ ಉಪಾಧ್ಯಕ್ಷೆ ಡಾ ಉಷಾಪ್ರಭಾ ನಾಯಕ್ ಇದ್ದರು. ಆಳ್ವಾಸ್ ಪದವಿಪೂರ್ವ ಕಾಲೇಜಿನ ಕಲಾ ವಿಭಾಗದ ಡೀನ್ ವೇಣುಗೋಪಾಲ ಶೆಟ್ಟಿ ನಿರೂಪಿಸಿ, ಕುಪ್ಮಾ ಉಪಾಧ್ಯಕ್ಷ ಯುವರಾಜ್ ಜೈನ್ ಸ್ವಾಗತಿಸಿ, ಕುಪ್ಮಾ ಉಪಾಧ್ಯಕ್ಷ ಡಾ ಸುಧಾಕರ ಶೆಟ್ಟಿ ವಂದಿಸಿದರು.

ಪ್ರೊ.ನಾಯಕ್‌ರಿಂದ ಶಿಕ್ಷಣಕ್ಕೆ ಹೆಚ್ಚಿನ ಪ್ರೋತ್ಸಾಹ

ದಶಕಗಳ ಹಿಂದೆ ಕರಾವಳಿ ಭಾಗದಲ್ಲಿ ಹೆಚ್ಚಿನ ಕಾಲೇಜುಗಳು ಕೇವಲ ಬೋರ್ಡ್ ಪರೀಕ್ಷೆಗಳಿಗೆ ಗಮನಕೊಡುತ್ತಿದ್ದ ಕಾಲದಲ್ಲಿ, ಸಿಇಟಿಯಂತಹ ಸ್ಪರ್ಧಾತ್ಮಕ ಪರೀಕ್ಷೆಗಳಿಗೆ ತರಬೇತಿ ನೀಡಲು ಮುಂದೆ ಬಂದವರಲ್ಲಿ ಪ್ರೊ.ನರೇಂದ್ರ ನಾಯಕ್‌ರು ಮೊದಲಿಗರಿವರು ಎಂದು ಆಳ್ವಾಸ್ ಶಿಕ್ಷಣ ಪ್ರತಿಷ್ಠಾನದ ಅಧ್ಯಕ್ಷ ಹಾಗೂ ಕರ್ನಾಟಕ ಅನುದಾನ ರಹಿತ ಪದವಿಪೂರ್ವ ಕಾಲೇಜು ಆಡಳಿತ ಮಂಡಳಿಗಳ ಸಂಘದ(ಕುಪ್ಮಾ) ಅಧ್ಯಕ್ಷ ಡಾ.ಎಂ.ಮೋಹನ ಆಳ್ವ ತಿಳಿಸಿದರು.

ಕೆಲವು ದಶಕಗಳ ಹಿಂದೆ 300 ರು. ಬಾಡಿಗೆ ಕೊಠಡಿಯಲ್ಲಿ ಪ್ರಾರಂಭವಾದ ಪ್ರೊ.ನರೇಂದ್ರ ನಾಯಕ್ ಅವರ ಕೋಚಿಂಗ್ ಸೆಂಟರ್ ಇಂದು, ಎಕ್ಸಪರ್ಟ್ ಶಿಕ್ಷಣ ಸಂಸ್ಥೆಗಳ ಮೂಲಕ ಕರ್ನಾಟಕದ ಪ್ರಸಿದ್ಧ ಪದವಿಪೂರ್ವ ಕಾಲೇಜು ಎಂಬ ಕೀರ್ತಿಗೆ ಪಾತ್ರವಾಗಿದೆ.

ಡಾ.ಎಂ.ಮೋಹನ ಆಳ್ವ, ಆಳ್ವಾಸ್ ಶಿಕ್ಷಣ ಪ್ರತಿಷ್ಠಾನದ ಅಧ್ಯಕ್ಷ

ಮರಗಳ ಅಕ್ರಮ ರಕ್ಷಣೆಗೆ ಸಂಚು: ಆರೋಪ

ತರೀಕೆರೆ: ಚಿಕ್ಕಮಗಳೂರು ಜಿಲ್ಲೆ ತರೀಕೆರೆ ತಾಲೂಕು ಭದ್ರಾ ಹುಲಿ ಸಂರಕ್ಷಿತ ಪ್ರದೇಶವಾದ ತಣಿಗೆಬೈಲು ಉಪ ಅರಣ್ಯ ವಲಯದಲ್ಲಿ ಕೋಟ್ಯಾಂತರ ರೂ ಬೆಲೆಬಾಳುವ ಸಾಗುವಾನಿ ಮರಗಳನ್ನು ಅಕ್ರಮವಾಗಿ ಕಡಿತಲೆ ಮಾಡಿ ದೊಡ್ಡ ಹಗರಣ ನಡೆದಿದ್ದರೂ ಸರಕಾರ ಯಾವುದೇ ಕ್ರಮ ಕೈಗೊಂಡಿಲ್ಲ ಎಂದು ದಲಿತ ಸಂಘರ್ಷ ಸಮಿತಿಯ ರಾಜ್ಯ ಸಂಘಟನಾ ಸಂಚಾಲಕ ದಂಟರಮಕ್ಕಿ ಶ್ರೀನಿವಾಸ್ ಆರೋಪಿಸಿದರು.

ಅವರು ಪತ್ರಿಕಾಗೋಷ್ಠಿಯಲ್ಲಿ ಮಾತನಾಡಿ, ತಣಿಗೆಬೈಲು ಅರಣ್ಯ ವಲಯದಲ್ಲಿ 300 ಸಾಗುವಾನಿ ಮರಗಳನ್ನು ಅಕ್ರಮವಾಗಿ ಕಡಿತಲೆ ಮಾಡಿ, ಮಾರಣ ಹೋಮ ನಡೆಸಲಾಗಿದೆ ಎಂದು ಹೇಳಿದರು. ಈ ಬಗ್ಗೆ ಆರ್‌ಟಿಐ ಕಾಯಿದೆ ಮೂಲಕ ಕೆ.ಕೆ ಸುಬ್ಬಯ್ಯ ಎಂಬುವವರು ಮಾಹಿತಿ ಪಡೆದು ದಾಖಲೆ ಸಹಿತ ಮುಖ್ಯಮಂತ್ರಿಗಳಿಗೆ, ಅರಣ್ಯ ಸಚಿವರಿಗೆ ಹಾಗೂ ಇಲಾಖೆಯ ಉನ್ನತ ಅಧಿಕಾರಿಗಳಿಗೆ ದೂರು ಸಲ್ಲಿಸಿದ್ದರೂ ಯಾವುದೇ ಕ್ರಮ ಕೈಗೊಂಡಿಲ್ಲ ಎಂದು ದೂರಿದರು. ತಾವು ಸಲ್ಲಿಸಿದ ದೂರಿನ ಆಧಾರದಲ್ಲಿ ಅರಣ್ಯ ರಕ್ಷಕ ಹಾಗೂ ಗಸ್ತು ಸೇವಕ ಇಬ್ಬರೂ ಕೆಳ ಹಂತದ ಸಿಬ್ಬಂದಿಗಳನ್ನು ಅಮಾನತು ಮಾಡಲಾಗಿದೆ, ಇಷ್ಟೊಂದು ದೊಡ್ಡ ಹಗರಣ ನಡೆಯಲು ಮೇಲಾಧಿಕಾರಿಗಳ ಸಹಕಾರವಿಲ್ಲದೆ ಸಾಧ್ಯ

ವಿರುವುದಿಲ್ಲ, ಇಲಾಖೆಯ ಮುಖ್ಯಸ್ಥರಾಗಿರುವ ವಲಯ ಅರಣ್ಯಾಧಿಕಾರಿ ಕುಮಾರಿ ಸಂಗೀತ ಅವರು ಪೂರ್ಣ ಸೂತ್ರದಾರಿ ಆಗಿದ್ದು, ಇವರ ವಿರುದ್ಧ ಯಾವುದೇ ಕ್ರಮ ಕೈಗೊಂಡಿಲ್ಲ ಎಂದು ಟೀಕಿಸಿದರು.

ಮೀಸಲು ಅರಣ್ಯ ಪ್ರದೇಶದಲ್ಲಿ ಅಕ್ರಮಗಳು ನಡೆದಾಗ ಮೇಲಾಧಿಕಾರಿಗಳು ಹೊಣೆಗಾರರಾಗುತ್ತಾರೆ. ಕೆಳಮಟ್ಟದ ನೌಕರರನ್ನು ಅಮಾನತುಗೊಳಿಸುವ ಮೂಲಕ ಈ ಅಕ್ರಮವನ್ನು ಮುಚ್ಚಿಹಾಕುವ ಪ್ರಯತ್ನ ನಡೆಯುತ್ತಿದೆ. ಇನ್ನೊಂದು ವಾರದಲ್ಲಿ ಸಂಬಂಧಪಟ್ಟ ಅಧಿಕಾರಿಗಳ ವಿರುದ್ಧ ಕಾನೂನು ಕ್ರಮ ಕೈಗೊಳ್ಳದಿದ್ದಲ್ಲಿ ವಿವಿಧ ದಲಿತಪರ ಸಂಘಟನೆಗಳೊಂದಿಗೆ ಪ್ರತಿಭಟನೆ ನಡೆಸುವುದಾಗಿ ಎಚ್ಚರಿಸಿದರು.ಪತ್ರಿಕಾಗೋಷ್ಠಿಯಲ್ಲಿ ತಣಿಗೆಬೈಲ್ ನಿವಾಸಿ ಮಂಜುನಾಥ್, ತರೀಕೆರೆಯ ಅರುಳ್ ಪ್ರಕಾಶ್, ಕಿರಣ್ ಇದ್ದರು.

ಸಹಕಾರದಿಂದ ವಿಪತ್ತು ನಿರ್ವಹಣೆ ಸಾಧ್ಯ

ಕೊಟ್ಟಿಗೆಹಾರ: ಬಣಕಲ್ ಹೋಬಳಿಯ ಸಬ್ಬಿ ಗ್ರಾಮದ ಮಾಜಿ ಯೋಧ ಲಕ್ಷ್ಮಣ್‌ರವರ ಮನೆಯ ಹತ್ತಿರ ಗುಡ್ಡ ಕುಸಿತದ ಅಣುಕು ಪ್ರದರ್ಶನ ಮತ್ತು ಜಾಗೃತಿ ಕಾರ್ಯಕ್ರಮವನ್ನು ಶೌರ್ಯ ವಿಪತ್ತು ತಂಡವು ಮಲೆನಾಡಿನ ಪರಿಸ್ಥಿತಿ ಕುರಿತು ಜನರಲ್ಲಿ ಜಾಗೃತಿ ಮೂಡಿಸಲು ಕೇಂದ್ರ ಸರ್ಕಾರದ ವಿಪತ್ತು ಪ್ರಾಧಿಕಾರ (ಎನ್.ಡಿ.ಆರ್.ಎಫ್), ಧರ್ಮಸ್ಥಳ ಗ್ರಾಮಾಭಿವೃದ್ಧಿ ವಿಪತ್ತು ನಿರ್ವಹಣೆ ಘಟಕ ವತಿಯಿಂದ ಜಂಟಿಯಾಗಿ ಜಿಲ್ಲಾ ಮಟ್ಟದ ಅಣುಕು ಪ್ರದರ್ಶನ ಕಾರ್ಯಕ್ರಮ ನಡೆಸಲಾಯಿತು.

ಮೂಡಿಗೆರೆ ತಹಸೀಲ್ದಾರ್ ಶೈಲೇಶ್ ಎಸ್ .ಪರಮಾನಂದ ಮಾತನಾಡಿ ' ಮಲೆನಾಡು ಪ್ರದೇಶವಾಗಿರುವುದರಿಂದ ಮಳೆಗಾಲದಲ್ಲಿ ಪ್ರವಾಹ ಪರಿಸ್ಥಿತಿ ಭೂಕುಸಿತಗಳು ಉಂಟಾಗುತ್ತಿದ್ದು, ಈ ಪರಿಸ್ಥಿತಿ ಕುರಿತು ಜನರಲ್ಲಿ ಮೊದಲೇ ಜಾಗೃತಿ ಮೂಡಿಸಲು ಅಣುಕು ಪ್ರದರ್ಶನದ ಮೂಲಕ ತುರ್ತು ಪರಿಸ್ಥಿತಿ ನಿಭಾಯಿಸಲು ಯುವಕರಿಗೆ ತರಬೇತಿ ನೀಡಲಾಗುತ್ತಿದೆ.ಮುಂದೆ ಎದುರಿಸಬೇಕಾದ ಸಮಸ್ಯೆ ಪರಿಹರಿಸಲು ಇಂತಹ ತರಬೇತಿ ಸಹಕಾರಿಯಾಗಿದೆ. ಸರ್ವರ ಸಹಕಾರವಿದ್ದರೆ ಎಂತಹ ಜಟಿಲ ಸಮಸ್ಯೆಯನ್ನು ಬಗೆಹರಿಸಲು ಸಾಧ್ಯವಿದೆ' ಎಂದರು.

ಮೂಡಿಗೆರೆ ಧರ್ಮಸ್ಥಳ ಗ್ರಾಮಾಭಿವೃದ್ಧಿ ಯೋಜನಾಧಿಕಾರಿ ಶಿವಾನಂದ ಮಾತನಾಡಿ ' ಬರೀ ಸರ್ಕಾರವೇ ಎಲ್ಲ ಕೆಲಸಗಳನ್ನು ಮಾಡಲು ಸಾಧ್ಯವಿಲ್ಲ, ಸಂಘ ಸಂಸ್ಥೆಗಳು, ಸ್ಥಳೀಯರು, ಅಧಿಕಾರಿ ವರ್ಗದವರ ಸಹಕಾರದಿಂದ ಮಾತ್ರ ವಿಪತ್ತು ನಿರ್ವಹಣೆ ತಡೆಯಲು ಸಾಧ್ಯವಿದೆ.ಮನಸ್ಸಿದ್ದರೆ ಮಾರ್ಗ ಉಂಟು.ಪ್ರತಿಯೊಬ್ಬರಿಗೂ ಯಾವುದೇ ಕಾರ್ಯದಲ್ಲಿ ಆಸಕ್ತಿ, ಸಮಯ ಪ್ರಜ್ಞೆ ಮುಖ್ಯವಾಗುತ್ತದೆ' ಎಂದರು. ಈ ಸಂದರ್ಭದಲ್ಲಿ ಚಿತ್ರದುರ್ಗ ಪ್ರಾದೇಶಿಕ ಜನಜಾಗೃತಿ ಯೋಜನಾಧಿಕಾರಿ ನಾಗರಾಜ್ ಕುಲಾಲ್, ಬೆಳ್ತಂಗಡಿ ವಿಪತ್ತು ನಿರ್ವಹಣಾ ಘಟಕದ ಯೋಜನಾಧಿಕಾರಿ ಕಿಶೋರ್, ಬಣಕಲ್ ವಲಯ ಮೇಲ್ವಿಚಾರಕ ಸಂದೀಪ್, ಅಗ್ನಿಶಾಮಕ ದಳದ ಅಧಿಕಾರಿಗಳು, ಪೋಲಿಸ್ ಸಬ್ ಇನ್ಸ್ಪೆಕ್ಟರ್ ಕೌಶಿಕ್, ಅರಣ್ಯ ಇಲಾಖೆ, ಮೂಡಿಗೆರೆ ತಾಲ್ಲೂಕು ಪಂಚಾಯಿತಿ ಸಿಇಒ, ಶೌರ್ಯ ವಿಪತ್ತು ನಿರ್ವಣ ಘಟಕದ ಮಾಸ್ಟರ್ ಪ್ರವೀಣ್ ಪೂಜಾರಿ, ಕ್ಯಾಪ್ಟನ್ ಕೆ. ಎಲ್. ರವಿ, ಹಾಗೂ ಆರೋಗ್ಯ ಇಲಾಖೆ, ಬಣಕಲ್ ಪ್ರೌಢಶಾಲಾ ಶಿಕ್ಷಕರು ಮತ್ತು ಶಾಲಾ ಮಕ್ಕಳು, ಬಣಕಲ್ ಗ್ರಾಮ ಪಂಚಾಯಿತಿ ಸಿಬ್ಬಂದಿ ವರ್ಗದವರು,ಶೌರ್ಯ ಘಟಕ ಸಂಯೋಜಕರು ಮತ್ತು ಸ್ವಯಂಸೇವಕರು ಹಾಗೂ ಸಾರ್ವಜನಿಕರು ಉಪಸ್ಥಿತರಿದ್ದರು.

ಮಧ್ಯರಾತ್ರಿ ಬಾಗಿಲು ತಟ್ಟಿದ್ದ ಆಗಂತುಕ ತಂಡ

ಉಳ್ಳಾಲ: ಇಲ್ಲಿನ ಪೊಲೀಸ್ ಠಾಣಾ ವ್ಯಾಪ್ತಿಯ ಬಂಡಿಕೊಟ್ಯ ಎಂಬಲ್ಲಿ ಜೂ.18 ರ ತಡರಾತ್ರಿ 2ರ ಸುಮಾರಿಗೆ ಬಂಡಿಕೊಟ್ಯ ಎಂಬಲ್ಲಿ ನಡೆದಿದ್ದು, ಮಂಗಳೂರು ಗ್ರಾಮಾಂತರ ಠಾಣಾ ವ್ಯಾಪ್ತಿಯ ಉಳಾಯಿಬೆಟ್ಟು ಉದ್ಯಮಿ ಪದ್ಮನಾಭ ಕೋಟ್ಯಾನ್ ಮನೆಯಲ್ಲಿ ನಡೆದ ದರೋಡೆ ಪ್ರಕರಣದ ತಂಡವೇ ಮಧ್ಯರಾತ್ರಿ ಬಾಗಿಲು ತಟ್ಟಿದ್ದ ಕೃತ್ಯ ಎಸಗಿರುವ ಶಂಕೆ ಉಳ್ಳಾಲ ಪೊಲೀಸರು ವ್ಯಕ್ತಪಡಿಸಿದ್ದಾರೆ.

ಬಂಡಿಕೊಟ್ಯದಲ್ಲಿರುವ ವೆಲ್ಡರ್ ವೃತ್ತಿ ನಡೆಸುತ್ತಿರುವ ಪರಶುರಾಮ ಎಂಬವರಿಗೆ ಸೇರಿದ ಮನೆ ಹಾಗು ಅವರ ಬಾಡಿಗೆಯಲ್ಲಿದ್ದ ಕೃಷ್ಣ ,ಪುಷ್ಪಕಲಾ, ಪ್ರೇಮ್ ಎಂಬವರ ಮನೆ ಬಾಗಿಲುಗಳನ್ನು ಐವರ ತಂಡ ನಡುರಾತ್ರಿ ಬಡಿದಿದೆ. ಜೋರಾಗಿ ಬಡಿದ ಹಿನ್ನಲೆಯಲ್ಲಿ ಬೆದರಿದ ಪರಶುರಾಮ್ ತಕ್ಷಣ ಉಳ್ಳಾಲ ಠಾಣಾ ಪೊಲೀಸರಿಗೆ ಮಾಹಿತಿ ನೀಡಿದ್ದಾರೆ .

ರೌಂಡ್ ನಲ್ಲಿದ್ದ ಉಳ್ಳಾಲ ಪೊಲೀಸರು ತಕ್ಷಣವೇ ಸ್ಥಳಕ್ಕೆ ಆಗಮಿಸುವಷ್ಟರಲ್ಲಿ ತಂಡ ಪರಾರಿಯಾಗಿದೆ. ಇದೀಗ ನಿನ್ನೆ ಉದ್ಯಮಿ ಮನೆಯಲ್ಲಿ ನಡೆದಿರುವ ದರೋಡೆ ಕೃತ್ಯ ಬೆಳಕಿಗೆ ಬರುತ್ತಿದ್ದಂತೆ ಪೊಲೀಸರು ಅನುಮಾನ ತಂಡದ ಮೇಲೆ ಅನುಮಾನ ವ್ಯಕ್ತಪಡಿಸಿದ್ದಾರೆ.ಈ ಕುರಿತು ಉಳ್ಳಾಲದ ಸಾರ್ವಜನಿಕರಿಗೆ ಠಾಣಾಧಿಕಾರಿ ಹೆಚ್.ಎನ್ ಬಾಲಕೃಷ್ಣ ಪ್ರಕಟಣೆ ಹೊರಡಿಸಿದ್ದು,ಉಳ್ಳಾಲದಲ್ಲಿ ಕೆಲವು ದಿನಗಳಿಂದ ಅಪರಿಚಿತ ಏಳೆಂಟು ಜನರು ಠಾಣಾ ವ್ಯಾಪ್ತಿಯ ಕೆಲವು ಒಂಟಿ ಮನೆ ಹಾಗೂ ಬೀಗ ಜಡಿದಿರುವ ಮನೆಗಳಿಗೆ ತೆರಳುತ್ತಿರುವ ಬಗೆ ಗುಪ್ತಚರ ಮೂಲಕ ಮಾಹಿತಿ ಲಭ್ಯವಾಗಿದೆ.ಆದ್ದರಿಂದ ಈ ಠಾಣಾ ವ್ಯಾಪ್ತಿಯ ಜನರು ಈ ವಿಚಾರದಲ್ಲಿ ಸದಾ ಎಚ್ಚರದಿಂದ ಇರಬೇಕು. ಈ ಪ್ರದೇಶದಲ್ಲಿ ದಾಖಲಾತಿ ಇಲ್ಲದೇ ಬಾಡಿಗೆ ಮನೆ ನೀಡುವಂತಿಲ್ಲ.ಮನೆ ಬಳಿ ಯಾರಾದರೂ ಬಂದರೆ ಪರಿಶೀಲಿಸಿ ಬಾಗಿಲು ತೆಗೆಯಬೇಕು.ಅಪರಿಚಿತರು ಎಂದು ಕಂಡು ಬಂದಲ್ಲಿ ಉಳ್ಳಾಲ ಠಾಣಾ ಇನ್ಸ್ಪೆಕ್ಟರ್ 9480802315 ಅಥವಾ 112ಗೆ ಕರೆ ಮಾಡಿ ಮಾಹಿತಿ ನೀಡುವಂತೆ ಉಳ್ಳಾಲ ಠಾಣಾ ಇನ್ಸ್ಪೆಕ್ಟರ್ ಬಾಲಕೃಷ್ಣ ಪತ್ರಿಕಾ ಪ್ರಕಟಣೆಯಲ್ಲಿ ತಿಳಿಸಿದ್ದಾರೆ.

ನಂದಗೋಕುಲ್‌ಗೆ ರಾಷ್ಟ್ರೀಯ ಶಾಲಾ ಪ್ರಶಸ್ತಿ

ಮಂಗಳೂರು: ಬೆಂಗಳೂರು ರಾಯಲ್ ಆರ್ಚಿಡ್ ರೆಸಾರ್ಟ್ ಕನ್ವೆನ್ಷನ್ ಸೆಂಟರ್‌ನಲ್ಲಿ ನಡೆದ ಸಮಾರಂಭದಲ್ಲಿ ಕೆನರಾ ನಂದಗೋಕುಲ್ ಶಾಲೆಯು ರಾಷ್ಟ್ರೀಯ ಶಾಲಾ ಪ್ರಶಸ್ತಿ ಗೆ ಪಾತ್ರವಾಯಿತು.

2009ರಲ್ಲಿ ಪ್ರಾರಂಭಿಸಲಾದ ಕೆನರಾ ಮಾಂಟಿಸ್ಸೋರಿ ಇಂದು ಕೆನರಾ ನಂದಗೋಕುಲ್ ಎಂಬ ಹೆಸರಿನಿಂದ ಪರಿಚಿತವಾಗಿದೆ. ತಮ್ಮ ಮಕ್ಕಳಿಗಾಗಿ ಉತ್ತಮ ಶಾಲೆಯನ್ನು ಆಯ್ಕೆ ಮಾಡುವುದು ಪೋಷಕರ ಅತ್ಯಂತ ಮಹತ್ವದ ನಿರ್ಧಾರಗಳಲ್ಲಿ ಒಂದಾಗಿದೆ. ಮಾಂಟಿಸ್ಸೋರಿ ಶಿಕ್ಷಣವನ್ನು ಗುರುಕುಲ ಮಾದರಿಯಲ್ಲಿ ನೀಡುವ ಪ್ರಯತ್ನವನ್ನು ಕೈಗೊಳ್ಳುತ್ತಿದ್ದು ಮಕ್ಕಳಿಗೆ ಉತ್ಸಾಹಭರಿತ ಮತ್ತು ಪಾಲಕ ವಾತಾವರಣ ಒದಗಿಸುವ ಆದ್ಯತೆಯನ್ನು ಹೊಂದಿದೆ.ಮಕ್ಕಳಿಗೆ ಮುಂದಿನ ಸವಾಲುಗಳನ್ನು ಎದುರಿಸಲು ಅಗತ್ಯವಿರುವ ಜ್ಞಾನ ಮತ್ತು ಕೌಶಲಗಳನ್ನು ಕಲಿಸುವ ಅಗತ್ಯ ಇರುವುದರಿಂದ ನಂದಗೋಕುಲ್ ಶಾಲೆಯಲ್ಲಿ ಮಕ್ಕಳ ಆತ್ಮವಿಶ್ವಾಸ, ಹೊಂದಿಕೊಳ್ಳುವ ಸಾಮರ್ಥ್ಯ, ಆತ್ಮಸ್ಥೈರ್ಯ ಮತ್ತು ಸ್ವಾಯತ್ತತೆಯನ್ನು ಉತ್ತೇಜಿಸಲು ಪ್ರಯತ್ನಿಸಲಾಗಿದೆ.ಇಲ್ಲಿ ನಡೆಯುವ ಕಾರ್ಯಕ್ರಮಗಳು ಮಕ್ಕಳ ಭವಿಷ್ಯದ ಬೌದ್ಧಿಕ ಚಟುವಟಿಕೆಗಳಿಗೆ ಸಿದ್ಧತೆ, ಗಮನ ಮತ್ತು ನಿರತತೆಯನ್ನು ಉತ್ತೇಜಿಸಲು ಮತ್ತು ಕೆಲಸದ ಗೌರವವನ್ನು ಕಲಿಸುವ ಉದ್ದೇಶಗಳನ್ನು ಹೊಂದಿದೆ.ಇಲ್ಲಿಯ ಪಠ್ಯಕ್ರಮವು ಮಕ್ಕಳಿಗೆ ಆಸಕ್ತಿಕರ ಮತ್ತು ಸವಾಲಾತ್ಮಕವಾದ ಸನ್ನಿವೇಶಗಳನ್ನು ಪರಿಹರಿಸುವ, ಸೂಕ್ಷ್ಮ ಸಂವೇದನಗಳನ್ನು ನಿರೂಪಿಸುವಂತೆ ಯೋಜಿಸಲಾಗಿದೆ. ದಕ್ಷಿಣ ಕನ್ನಡವನ್ನು ದೇಶದ ಅತ್ಯುತ್ತಮ ಶೈಕ್ಷಣಿಕ ಜಿಲ್ಲೆಗಳಲ್ಲಿ ಒಂದಾಗಿ ಮಾಡಲು ಕೆನರಾ ಸಂಸ್ಥೆ ಮಹತ್ತರ ಪಾತ್ರ ವಹಿಸಿದೆ. 1891ರಲ್ಲಿ ಕೆನರಾ ಹೈಸ್ಕೂಲ್ ಮೈನ್ ಪ್ರಾರಂಭಿಸಲಾಯಿತು. ಪ್ರತಿಯೊಬ್ಬ ಮಕ್ಕಳಿಗೂ ಗುಣಮಟ್ಟದ ಶಿಕ್ಷಣವನ್ನು ಒದಗಿಸಲು ಸರಿಯಾದ ಪರಿಸರವನ್ನು ಒದಗಿಸುವುದು ಕೆನರಾ ಶಾಲೆಯ ಧ್ಯೇಯವಾಗಿದೆ. ಯಾವುದೇ ಧರ್ಮವನ್ನು ಪರಿಗಣಿಸದೇ, ಭವಿಷ್ಯದ ನಾಯಕರನ್ನು ತಯಾರಿಸಲು ಅವಕಾಶಗಳನ್ನು ಒದಗಿಸುವುದು ಮತ್ತು ಸಾಫ್ಟ್ ಸ್ಕಿಲ್ಸ್, ಕ್ರೀಡೆ ಮತ್ತು ಜ್ಞಾನವನ್ನು ಉತ್ತೇಜಿಸುವುದು ನಮ್ಮ ಉದ್ದೇಶವಾಗಿದೆ. ನಮ್ಮ ವೇದ ಮಂತ್ರ ಸತ್ಯಂ ವದ ಧರ್ಮಂ ಚರ.

ಕೆನರಾ ನಂದಗೋಕುಲ್ ಅನ್ನು ಹಲವು ಪ್ರತಿಭಾವಂತ ಮುಖ್ಯಸ್ಥರು ಮುನ್ನಡೆಸಿದ್ದು, ಬದ್ಧತೆ ಮತ್ತು ಪರಿಣಾಮಕಾರಿತ್ವವುಳ್ಳ ಶಿಕ್ಷಕರು ಮತ್ತು ಬೋಧಕೇತರ ಸಿಬ್ಬಂದಿಗಳು ನಮ್ಮ ಶಾಲೆಯ ಶಕ್ತಿ. ನೀವು ವ್ಯಾಸಂಗ, ಕೌಶಲ್ಯ ಮತ್ತು ಬುದ್ಧಿವಂತಿಕೆಯಲ್ಲಿ ಪ್ರಗತಿಪಡೆಯಲು ಸರಿಯಾದ ಸ್ಥಳವಾಗಿರುವ ಕೆನರಾ ನಂದಗೋಕುಲ್ ಶಾಲೆಯನ್ನು ಭೇಟಿ ಮಾಡುವಂತೆ ನಾವು ಆಶಿಸುತ್ತೇವೆ.

ಮಂಗಳಮುಖಿಯರ ಕಾಟ, ಸವಾರರ ಲೂಟಿ

ಮಂಗಳೂರು: ಕದ್ರಿ ಪಾರ್ಕ್ ಬಳಿ ಮಂಗಳಮುಖಿಯರ ಕಾಟ ಜಾಸ್ತಿಯಾಗಿದ್ದು, ಮಂಗಳಮುಖಿಯರಂತೆ ವೇಷಧರಿಸಿ ರಸ್ತೆಯಲ್ಲಿ ವಾಹನಗಳ ಸವಾರರನ್ನು ಅಡ್ಡಗಟ್ಟಿ ಲೂಟಿ ಮಾಡುವ ಪ್ರಕರಣವೂ ಕಂಡು ಬರುತ್ತಿದೆ. ಇಂತಹ ದಂಧೆಯನ್ನು ತಡೆಯಲು ಪೊಲೀಸ್ ಇಲಾಖೆ ಕ್ರಮ ಕೈಗೊಳ್ಳಬೇಕು. ಮಂಗಳಮುಖಿಯ ಕಾಟ ತಪ್ಪಿಸಲು ಅವರಿಗೆ ಪುನರ್ವಸತಿ ವ್ಯವಸ್ಥೆ ಕಲ್ಪಿಸಬೇಕು ಎಂದು ಪರಿಶಿಷ್ಟ ಜಾತಿ, ಪರಿಶಿಷ್ಟ ಪಂಗಡದ ಮುಖಂಡರು ಒತ್ತಾಯಿಸಿದರು.

ಕಾನೂನು ಮತ್ತು ಸುವ್ಯವಸ್ಥೆ ವಿಭಾಗದ ಡಿಸಿಪಿ ಸಿದ್ಧಾರ್ಥ್ ಗೋಯಲ್ ಅಧ್ಯಕ್ಷತೆಯಲ್ಲಿ ಮಂಗಳೂರು ಪೊಲೀಸ್ ಆಯುಕ್ತರ ಕಚೇರಿಯಲ್ಲಿ ರವಿವಾರ ನಡೆದ ಪರಿಶಿಷ್ಟ ಜಾತಿ ಮತ್ತು ಪರಿಶಿಷ್ಟ ಪಂಗಡದವರ ಕುಂದುಕೊರತೆ ಆಲಿಕೆಯ ಮಾಸಿಕ ಸಭೆ ಯಲ್ಲಿ ಮಾತನಾಡಿದ ದಲಿತ ಮುಂದಾಳು ಸದಾಶಿವ ಉರ್ವಸ್ಟೋರ್ ಕದ್ರಿ, ಪಾರ್ಕ್ ಪರಿಸರ ಸಹಿತ ಮಂಗಳೂರಿನ

ಹಲವಡೆ ಮಂಗಳಮುಖಿಯರಿಂದ ಸಾರ್ವಜನಿಕರಿಗೆ ತೊಂದರೆಯಾಗುತ್ತಿದೆ ಎಂದರು.

ರಾತ್ರಿ ವೇಳೆ ರಸ್ತೆಯಲ್ಲಿ ಸಂಚರಿಸುವ ವಾಹನಗಳನ್ನು ನಿಲ್ಲಿಸಿ ವಾಹನ ಸವಾರರ, ಚಾಲಕರ ಪರ್ಸ್, ಚಿನ್ನಾಭರಣ ಲೂಟಿ ಮಾಡುತ್ತಿದ್ದಾರೆ. ಮದ್ಯ ಸೇವಿಸಿದ ಕೆಲವು ಯುವಕರು ಸುಲಭವಾಗಿ ಮಂಗಳಮುಖಿಯರ ಬಲೆಗೆ ಬಿದ್ದು ಸಮಸ್ಯೆ ಮೈಮೇಲೆ ಎಳೆದುಕೊಳ್ಳುತ್ತಿದ್ದಾರೆ ಎಂದು ಸದಾಶಿವ ವಿವರಿಸಿದರು. ಗಿರೀಶ್ ಕುಮಾರ್ ಅವರು ಮಾತನಾಡಿ, ಕದ್ರಿ ಪಾರ್ಕ್ ಬಳಿ ವಾಹನ ನಿಧಾನಗೊಳಿಸಿದರೆ ಸಾಕು, ಅಲ್ಲಿಗೆ ಮಂಗಳ ಮುಖಿಯರು ಓಡೋಡಿ ಬಂದು ಪೀಡಿಸುತ್ತಾರೆ ಎಂದರು. ಕೆಲವರು ಮಂಗಳಮುಖಿಯರಂತೆ ವೇಷ ಹಾಕಿ ಲೂಟಿ ಮಾಡುತ್ತಿದ್ದಾರೆ. ಈ ಹಿಂದೆ ಮಂಗಳಮುಖಿಯರಿಗೆ ಜಿಲ್ಲಾಡಳಿತದಿಂದ ಗುರುತಿನ ಕಾರ್ಡ್ ನೀಡಲಾಗಿತ್ತು. ಅದನ್ನು ಪರಿಶೀಲನೆ ನಡೆಸಬೇಕು ಎಂದು ದಲಿತ ಮುಂದಾಳು ಎಸ್.ಪಿ.ಆನಂದ ಅವರು ಒತ್ತಾಯಿಸಿದರು. ಜಿಲ್ಲಾಧಿಕಾರಿಯವರ ನೇತೃತ್ವದಲ್ಲಿ ಈ ಸಮಸ್ಯೆಗೆ ಪರಿಹಾರ ಕ್ರಮವಾಗಬೇಕು ಎಂದು ವಿಶ್ವನಾಥ ಚೆಂಡ್ತಿಮಾರ್ ಹೇಳಿದರು.

ಉಳಾಯಿ ದರೋಡೆ: ಆರೋಪಿಗಳ ಪತ್ತೆಗೆ ಆಗ್ರಹ

ಮಂಗಳೂರು: ನಗರದ ಹೊರವಲಯದ ಉಳಾಯಿಬೆಟ್ಟುವಿನಲ್ಲಿ ನಿನ್ನೆ ರಾತ್ರಿ ನಡೆದ ದರೋಡೆ ಪ್ರಕ್ರರಣದಲ್ಲಿ ಗಾಯಗೊಂಡ ಕಾಂಗ್ರೆಸ್ ನಾಯಕ ಪದ್ಮನಾಭ ಕೋಟ್ಯಾನ್ ಇವರು ಚಿಕಿತ್ಸೆ ಪಡೆಯುತ್ತಿರುವ ಎ.ಜೆ ಆಸ್ಪತ್ರೆಗೆ ಶಾಸಕ ಶ್ರೀಐವನ್ ಡಿಸೋಜರವರು ಭೇಟಿ ನೀಡಿ ಆರೋಗ್ಯ ವಿಚಾರಿಸಿದಲ್ಲದೆ, ನಡೆದ ಪ್ರಕರಣದ ಬಗ್ಗೆ ವಿವರಗಳನ್ನು ಪಡೆದರು.

ನಂತರ ಪೊಲೀಸ್ ಕಮಿಷನರರನ್ನು ಸಂಪರ್ಕಿಸಿ, ಈ ಘಟನೆಯ ಬಗ್ಗೆ ಮಾಹಿತಿಯನ್ನು ಪಡೆದು, ಕಾರಣರಾದವರನ್ನು ಕೂಡಲೇ ಪತ್ತೆ ಹಚ್ಚಿ ಬಂಧಿಸಬೇಕೆಂದು ಪೊಲೀಸ್ ಕಮಿ

ಷನರ್ ಅಗರ್‌ವಾಲ್‌ರವರನ್ನು ಒತ್ತಾಯಿಸಿದರು. ಈ ಪ್ರಕರಣ ನಡೆದದ್ದು ಅತ್ಯಂತ ಆತಂಕಕಾರಿಯಾಗಿದ್ದು, ಇದರಲ್ಲಿ ಸ್ಥಳೀಯ ಕಾರ್ಮಿಕರ ಶಂಕೆ ಇರಬಹುದೆಂದು ಹೇಳಲಾಗಿದ್ದು, ಈ ಬಗ್ಗೆ ಸಂಪೂರ್ಣ ವಿವರಗಳನ್ನು ಪಡೆದು, ಇಂತಹ ಘಟನೆಗಳು ಮರುಕಳಿಸದಂತೆ ಮತ್ತು ದ.ಕ ಜಿಲ್ಲೆಯ ಅನೇಕ ಕಡೆಗಳಲ್ಲಿ ಇಂತಹ ಘಟನೆಗಳು ಆಗುವ ಸಂಭವವಿರುದರಿಂದ, ಈ ಬಗ್ಗೆ ಸೂಕ್ತ ಕ್ರಮ ಕೈಗೊಳ್ಳಬೇಕೆಂದು ಐವನ್ ಡಿ ಸೋಜಾವರು ಪೊಲೀಸ್ ಅಧಿಕಾರಿಯವರನ್ನು ಒತ್ತಾಯಿಸಿದ್ದಾರೆ. ಪದ್ಮನಾಭ ಕೋಟ್ಯಾನ್ ಮತ್ತು ಅವರ ಮನೆಯವರನ್ನು ಕಟ್ಟಿ ಹಾಕಿದ ಪ್ರಕರಣವು ಅತ್ಯಂತ ಅಮಾನವೀಯವಾಗಿದ್ದು,

ಆರೋಪಿ ಗಳಿಗೆ ಕಠಿಣ ಶಿಕ್ಷೆ ವಿಧಿಸುವಲ್ಲಿ ಕ್ರಮ ಕೈಗೊಳ್ಳಬೇಕೆಂದು ಐವನ್ ಡಿ ಸೋಜರವರು ವಿನಂತಿಸಿದ್ದಾರೆ. ಈ ಸಂದರ್ಭದಲ್ಲಿ ವಿಕಾಸ್ ಶೆಟ್ಟಿ, ಹಬೀಬುಲ್ಲ, ಆಲಿಸ್ಟನ್, ಧೀರಜ್ ಪಾಲ್ ಹಾಗೂ ಇತರರು ಉಪಸ್ಥಿತರಿದ್ದರು.

ಯೋಗಾಭ್ಯಾಸದಿಂದ ಬದುಕಿಗೆ ಸ್ಫೂರ್ತಿ

ಮಂಗಳೂರು: ಭಾರತೀಯ ರೆಡ್‌ಕ್ರಾಸ್ ಸಂಸ್ಥೆಯ ದಕ್ಷಿಣ ಕನ್ನಡ ಜಿಲ್ಲಾ ಘಟಕದ ವತಿಯಿಂದ ಯೋಗಗುರು ಎಂ.ಜಗದೀಶ್ ಶೆಟ್ಟಿ ಬಿಜೈ ಇವರ ನೇತೃತ್ವದಲ್ಲಿ ಕೋಡಿಕಲ್ ಗುರುನಗರದ ಬ್ರಹ್ಮಶ್ರೀ ನಾರಾಯಣಗುರು ಧರ್ಮ ಪರಿಪಾಲನಾ ಮಂದಿರ (ಎಸ್‌ಎನ್‌ಡಿಪಿ)ದಲ್ಲಿ ವಿಶ್ವ ಯೋಗ ದಿನಾಚರಣೆ ನಡೆಯಿತು. ಮಂಗಳೂರು ಮಹಾನಗರ ಪಾಲಿಕೆಯ ಮೇಯರ್ ಸುಧೀರ್ ಶೆಟ್ಟಿ ಕಣ್ಣೂರು ಕಾರ್ಯಕ್ರಮ ಉದ್ಘಾಟಿಸಿದರು. ಋಷಿ ಪರಂಪರೆಯಿಂದ ಪರಿಚಿ ತವಾದ ಯೋಗ ಇಂದು ಪ್ರಧಾನಿ ನರೇಂದ್ರ ಮೋದಿ ಅವರ ಪ್ರಯ ತ್ನದಿಂದ ಇಡೀ ವಿಶ್ವಕ್ಕೆ ಪಸರಿಸಿದೆ. ನಿರಂತರ ಯೋಗಾಭ್ಯಾಸದಿಂದ ಬದುಕಿಗೆ ಸ್ಫೂರ್ತಿ ದೊರೆಯುತ್ತದೆ ಎಂದು ಅವರು ಹೇಳಿದರು. ರೆಡ್‌ಕ್ರಾಸ್ ಸೊಸೈಟಿಯ ದ.ಕ.ಜಿಲ್ಲಾ ಘಟಕದ ಅಧ್ಯಕ್ಷ ಸಿಎ ಶಾಂತಾರಾಮ ಶೆಟ್ಟಿ ಅಧ್ಯಕ್ಷತೆ ವಹಿಸಿದ್ದರು. ರೋಟರಿ ನಿಯೋಜಿತ ಜಿಲ್ಲಾ ಗವರ್ನರ್ ಸತೀಶ್ ಬೋಳಾರ್, ನಿವೃತ್ತ ಅಪರ ಜಿಲ್ಲಾಧಿಕಾರಿ ಎಸ್.ಎ.ಪ್ರಭಾಕರ ಶರ್ಮ, ಕೋಡಿಕಲ್ ಎಸ್ ಎನ್‌ಡಿಪಿ ಮಂದಿರದ ಅಧ್ಯಕ್ಷ ಪದ್ಮನಾಭ ಕಾರ್ನಾಡ್, ಕಾರ್ಪೊರೇಟರ್‌ಗಳಾದ ಕಿರಣ್ ಕೋಡಿಕಲ್, ಮನೋಜ್ ಕೋಡಿಕಲ್ ಮುಖ್ಯ ಅತಿಥಿಗಳಾಗಿ ಭಾಗವಹಿಸಿದ್ದರು. ರೆಡ್ ಕ್ರಾಸ್‌ನ ಖಜಾಂಚಿ ಮೋಹನ್ ಶೆಟ್ಟಿ, ಆಡಳಿತ ಮಂಡಳಿ ನಿರ್ದೇಶಕರಾದ ಡಾ.ಸುಮನ ಬೋಳಾರ್, ಗುರುದತ್ ನಾಯಕ್, ಪಿ.ಬಿ.ಹರೀಶ್ ರೈ, ಕಾರ್ಯದರ್ಶಿ ಕಿಶೋರ್ ಚಂದ್ರ ಹೆಗ್ಡೆ ಉಪಸ್ಥಿತರಿದ್ದರು. ಯೋಗಗುರು ಎಂ.ಜಗದೀಶ್ ಶೆಟ್ಟಿ ಬಿಜೈ ಅವರನ್ನು ರೆಡ್‌ಕ್ರಾಸ್ ವತಿಯಿಂದ ಸನ್ಮಾನಿಸಲಾಯಿತು. ಡಾ.ಉಮ್ಮಪ್ಪ ಪೂಜಾರಿ ಕಾರ್ಯಕ್ರಮ ನಿರೂಪಿಸಿದರು.

ಶುಲ್ಕ ಹೆಚ್ಚಳ ಖಂಡಿಸಿ ಆಡಳಿತಾಧಿಕಾರಿಗೆ ಮನವಿ

ಶೃಂಗೇರಿ: ಚುನಾಯಿತ ಪ್ರತಿನಿಧಿಗಳ ಗಮನಕ್ಕೆ ತರದೇ ಕಂದಾಯ ಮತ್ತು ವ್ಯಾಪಾರ ನವೀಕರಣ ಶುಲ್ಕ ಹೆಚ್ಚಳ ಮಾಡಿರುವುದನ್ನು ಖಂಡಿಸಿ ಪಟ್ಟಣ ಪಂಚಾಯಿತಿ ಚುನಾಯಿತ ಸದಸ್ಯರು ಪಟ್ಟಣ ಪಂಚಾಯಿತಿ ಆಡಳಿತಾಧಿಕಾರಿಗೆ ಶುಕ್ರವಾರ ಮನವಿ ಸಲ್ಲಿಸಿದರು.

2022-23ನೇ ಸಾಲಿನಲ್ಲಿ ಕಂದಾಯ ಹೆಚ್ಚಳ ಮಾಡಿದ್ದು, ಈ ವರ್ಷದಿಂದ ಕಟ್ಟಡ ಜಾಗಕ್ಕಲ್ಲದೇ ಮಾಲೀಕರು ಹೊಂದಿರುವ ಖಾಲಿ ಜಾಗಕ್ಕೂ ಕಂದಾಯ ಕಟ್ಟುವಂತೆ ಹಿಂದಿನ ವರ್ಷದ ಕಂದಾಯಕ್ಕೆ ಶೇ.50ರಷ್ಟು ಕಂದಾಯವನ್ನು ಏರಿಕೆ ಮಾಡಿದ್ದಾರೆ.

2024-25ನೇ ಸಾಲಿನ ಬಜೆಟ್ ನ ಪೂರ್ವಭಾವಿ ಸಭೆ ನಡೆಸಿ ಚುನಾಯಿತ ಪ್ರತಿನಿಧಿಗಳ ಗಮನಕ್ಕೆ ಬಾರದೆ ಕೆಲವು ಅಧಿಕಾರಿಗಳು ಮಾತ್ರ ಸಭೆಯಲ್ಲಿ ಭಾಗವಹಿಸಿ ಕಂದಾಯ ಹಾಗೂ ವ್ಯಾಪಾರ ಶುಲ್ಕ ದುಪ್ಪಟ್ಟು ಹೆಚ್ಚಿಸಲಾಗಿದೆ. ಈ ಕುರಿತು ಜಿಲ್ಲಾಧಿಕಾರಿಗೆ ಸಾಕಷ್ಟು ಬಾರಿ ಮನವಿ ಮಾಡಿದರೂ ಯಾವುದೇ ಪ್ರಯೋಜನವಾಗಿಲ್ಲ.

ವ್ಯಾಪಾರ ಪರವಾನಗಿ ದರ ಹೆಚ್ಚಿಸಬೇಕು ಎಂದು ಸರಕಾರದ ಆದೇಶದ ಬಗ್ಗೆ ಅಧಿಕಾರಿಗಳು ಗಮನ ನೀಡಬೇಕು. ಪಪಂನಲ್ಲಿ ಅಭಿವೃದ್ಧಿ ಕಾರ್ಯಗಳು ಸ್ಥಗಿತಗೊಂಡಿದ್ದು, ಪಟ್ಟಣ ಪಂಚಾಯಿತಿಯಿಂದ ಅಂತಹ ಅಭಿವೃದ್ಧಿ ಕೆಲಸಗಳು ಏನಾಗುತ್ತಿದೆ ಎಂಬುದರ ಕುರಿತು ಗಮನಕ್ಕೆ ತರವಂತೆ ಪಟ್ಟಣ ಪಂಚಾಯಿತಿ ಚುನಾಯಿತ ಪ್ರತಿನಿಧಿಗಳು ಆಗ್ರಹಿಸಿದ್ದಾರೆ.

ಯೋಗಾಭ್ಯಾಸದಿಂದ ಭಯ, ಆತಂಕ ದೂರ

ಚಿಕ್ಕಮಗಳೂರು: ಜಿಲ್ಲಾಡಳಿತ, ಜಿಲ್ಲಾ ಪಂಚಾಯಿತಿ, ಜಿಲ್ಲಾ ಆಯುಷ್ ಇಲಾಖೆ, ಜಿಲ್ಲಾ ಆರೋಗ್ಯ ಮತ್ತು ಕುಟುಂಬ ಕಲ್ಯಾಣ ಇಲಾಖೆ, ಯುವ ಸಬಲೀಕರಣ ಮತ್ತು ಕ್ರೀಡಾ ಇಲಾಖೆ, ಸಂಸ್ಥೆಗಳ ಸಹಯೋಗದೊಂದಿಗೆ ಇವರು ನಗರದ ಜಿಲ್ಲಾ ಒಕ್ಕಲಿಗರ ಸಮುದಾಯ ಭವನದಲ್ಲಿ 10ನೇ ಅಂತಾರಾಷ್ಟ್ರೀಯ ಯೋಗ ದಿನಾಚರಣೆ ಕಾರ್ಯಕ್ರಮ ಆಯೋಜಿಸಲಾಗಿತ್ತು. ನಮ್ಮ ದಿನನಿತ್ಯದ ಜೀವನದಲ್ಲಿ ಯೋಗಾಭ್ಯಾಸವನ್ನು ಅಳವಡಿಸಿಕೊಂಡಲ್ಲಿ ಮನಸ್ಸಿನಲ್ಲಿ ಏಕಾಗ್ರತೆ ಮೂಡಿ ಆತಂಕ ದೂರವಾಗುತ್ತದೆ. ಮನಸ್ಸು, ಶರೀರ, ಆತ್ಮ ಒಂದುಗೂಡುವುದೇ ಯೋಗ ಎಂದು ಕಾರ್ಯಕ್ರಮದಲ್ಲಿ ತಿಳಿಸಲಾಯಿತು. ತನಗಾಗಿ ಮತ್ತು ಸಮಾಜಕ್ಕಾಗಿ ಯೋಗ ಎಂಬುದು 10ನೇ ಯೋಗ ದಿನಾಚರಣೆಯ ಘೋಷ ವಾಕ್ಯವಾಗಿದ್ದು, ಮಹಿಳಾ ಸಬಲೀಕರಣಕ್ಕಾಗಿ ಯೋಗ ಎಂಬ ಧ್ಯೇಯದೊಂದಿಗೆ ಆಚರಿಸಲಾಗುತ್ತಿದೆ ಎಂದರು. ವಿವಿಧ ಯೋಗ ಸಂಘ ಸಂಸ್ಥೆಗಳು, ಕರ್ನಾಟಕ ವಸತಿ ಶಿಕ್ಷಣ ಸಂಸ್ಥೆಗಳ ಸಂಘ, ಹಾಗೂ ವಿವಿಧ ಇಲಾಖೆ ಅಧಿಕಾರಿ ಸಿಬ್ಬಂದಿಗಳು ಸಾಮೂಹಿಕ ಯೋಗದಲ್ಲಿ ಪಾಲ್ಗೊಂಡಿದ್ದರು. ಇದೇ ಸಂದರ್ಭದಲ್ಲಿ ಜಿಲ್ಲೆಯಲ್ಲಿ ಯೋಗ ಕ್ಷೇತ್ರದಲ್ಲಿ ಸಾಧನೆ ಮಾಡಿದ ಸಾಧಕನ್ನು ಸನ್ಮಾನಿಸಲಾಯಿತು. ಚಿಕ್ಕಮಗಳೂರು ಶ್ರೀಕ್ಷೇತ್ರ ಧರ್ಮಸ್ಥಳ ಆಯುರ್ವೇದ ಆಸ್ಪತ್ರೆಯ ಯೋಗಗುರು ಬೋಜರಾಜು, ನೀರಿನಲ್ಲಿ ತೇಲುತ್ತಾ ಯೋಗ ಮಾಡುವ ಮೂಲಕ ಗಮನಸೆಳೆದಿರುವ ಯೋಗಪಟು ಮತ್ತು ವಕೀಲ ವಿ.ಕೆ. ರಘು, ಜಿಲ್ಲಾ ಒಕ್ಕಲಿಗರ ಸಂಘದ ಕಾರ್ಯದರ್ಶಿ, ಪ್ರಗತಿಪರ ಕೃಷಿಕ ಮಾಡ್ಲೆ ಪ್ರಕಾಶ್‌ರನ್ನು ಈ ಸಂದರ್ಭದಲ್ಲಿ ಸನ್ಮಾನಿಸಲಾಯಿತು.

ಸಿಡಿಎ ಅಧ್ಯಕ್ಷ ಸ್ಥಾನಕ್ಕೆ ಜಗದೀಶ್ ಒತ್ತಾಯ

ಚಿಕ್ಕಮಗಳೂರು: ಕಾಂಗ್ರೆಸ್ ಪಕ್ಷದಲ್ಲಿ ಒಂದೂವರೆ ದಶಕಗಳ ಕಾಲ ಸಂಘಟನೆಯಲ್ಲಿ ದುಡಿದಿರುವ ಹಿರೇಮಗಳೂರು ಜಗದೀಶ್ ಅವರಿಗೆ ಈ ಬಾರಿ ಸಿಡಿಎ ಅಧ್ಯಕ್ಷ ಸ್ಥಾನ ಕಲ್ಪಿಸಿಕೊಡಬೇಕು ಎಂದು ಶಾಸಕ ಹೆಚ್.ಡಿ.ತಮ್ಮಯ್ಯ ಅವರಿಗೆ ಮುಖಂಡರುಗಳು ಮನವಿ ಸಲ್ಲಿಸಿದರು. ಈ ಸಂಬಂಧ ಶಾಸಕರ ಕಚೇರಿಗೆ ನೂರಾರು ಸಂಖ್ಯೆಯಲ್ಲಿ ಪಕ್ಷದ ಕಾರ್ಯಕರ್ತರು, ದಲಿತಪರ ಮುಖಂಡರುಗಳು ಹಾಗೂ ಹಿರೇಮಗಳೂರು ಗ್ರಾಮಸ್ಥರು ಶನಿವಾರ ಸಂಜೆ ಆಗಮಿಸಿ ಹೆಚ್ .ಡಿ.ತಮ್ಮಯ್ಯ ಅವರಿಗೆ ಮನವಿ ಸಲ್ಲಿಸಿ ಹಿಂದಿನ ವಿಧಾನಸಭಾ ಚುನಾವಣೆಯಲ್ಲಿ ಬೂತ್‌ಮಟ್ಟದಿಂದ ಶ್ರಮಿಸಿದ ಜಗದೀಶ್ ಅವರಿಗೆ ಅವಕಾಶ ಒದಗಿಸಿಕೊಡಬೇಕು ಎಂದರು. ಬಳಿಕ ಮಾತನಾಡಿದ ಹಿರೇಮಗಳೂರು ಜಗದೀಶ್ ಪಕ್ಷದಲ್ಲಿ ಸಕ್ರೀಯವಾಗಿ ಕಾರ್ಯನಿರ್ವಹಿಸಿ, ಪ್ರತಿಭಟನೆ, ಹೋರಾಟಗಳಲ್ಲಿ ಭಾಗಿಯಾಗಿದ್ದೇನೆ ಎಂದರು.

ನಗರಾಭಿವೃದ್ಧಿ ಪ್ರಾಧಿಕಾರದ ರಚನೆಗೊಂಡು ಪ್ರಸ್ತುತದವರೆಗೂ ಪರಿಶಿಷ್ಟ ಜಾತಿಗೆ ಅಧ್ಯಕ್ಷ ಸ್ಥಾನ ದೊರಕಿರುವುದಿಲ್ಲ. ಹೀಗಾಗಿ ರಾಜ್ಯದಲ್ಲಿ ಕಾಂಗ್ರೆಸ್ ಪಕ್ಷವೇ ಅಧಿಕಾರದಲ್ಲಿರುವ ಕಾರಣ 16 ವರ್ಷಗಳ ನಿರಂತರ ಸೇವೆಯನ್ನು ಪರಿಗಣಿಸುವ ಜೊತೆಗೆ ಪಕ್ಷಗಾಗಿ ದುಡಿದಿರುವ ತಮಗೆ ಸಿಡಿಎ ಅಧ್ಯಕ್ಷ ಕಲ್ಪಿಸಿಕೊಡುವ ಮೂಲಕ ಜನಾಂಗದ ಬೆಳವಣಿಗೆಗೆ ಒತ್ತು ನೀಡಬೇಕು ಎಂದರು. ಮನವಿ ಮೇರೆಗೆ ಪ್ರತಿಕ್ರಿಯಿಸಿದ ಶಾಸಕ ಹೆಚ್.ಡಿ.ತಮ್ಮಯ್ಯ ಸಿಡಿಎ ಅಧ್ಯಕ್ಷ ಶಾಸಕರಿಂದ ಮಾತ್ರ ಅಂತಿಮಗೊಳ್ಳುವುದಿಲ್ಲ. ರಾಜ್ಯಮಟ್ಟದಲ್ಲಿ ತೀರ್ಮಾನವಾಗಬೇಕಿದೆ ಎಂದರು. ಈ ಸಂದರ್ಭದಲ್ಲಿ ನಗರಸಭಾ ಲಕ್ಷ್ಮಣ್, ಹಾಜರಿದ್ದರು.

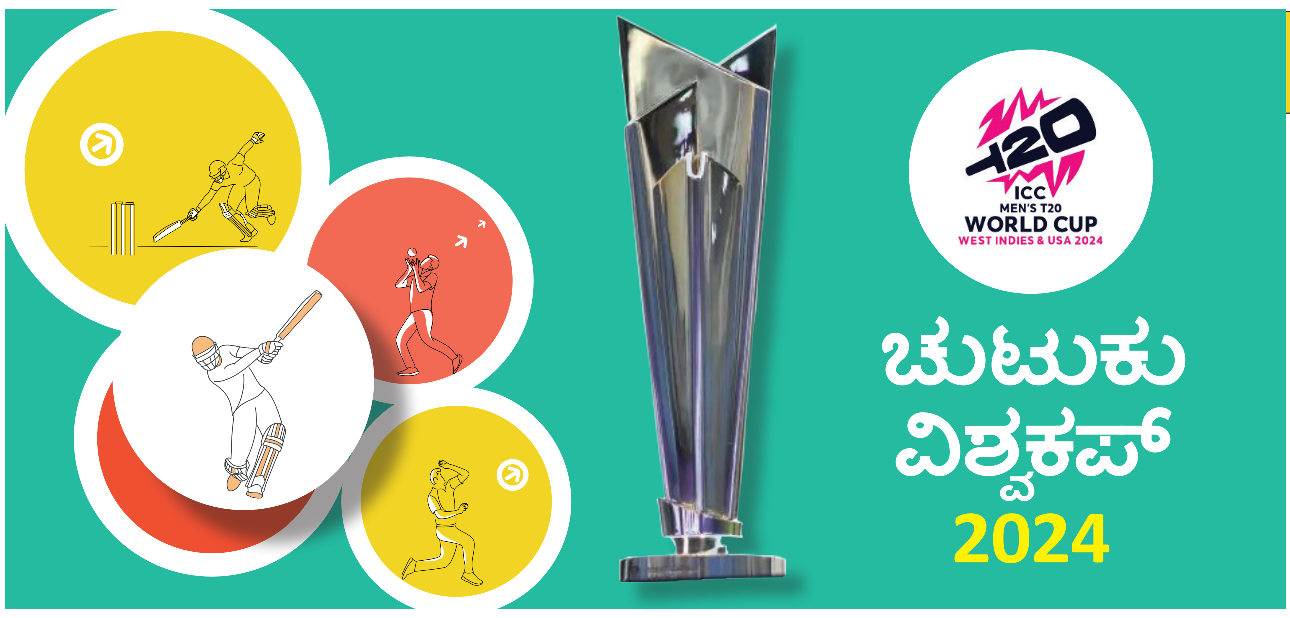

ಟಿಟಿ: ಅಥರ್ವ, ತನಿಷ್ಕಾಗೆ ಗೆಲುವು

ಬೆಂಗಳೂರು: ಕರ್ನಾಟಕ ಟೇಬಲ್ ಟೆನಿಸ್ ಸಂಸ್ಥೆಯ ಆಶ್ರಯದಲ್ಲಿ ನಡೆಯುತ್ತಿರುವ ರಾಜ್ಯ ರ್‍ಯಾಂಕಿಂಗ್ ಟೇಬಲ್ ಟೆನಿಸ್ ಟೂರ್ನಿಯಲ್ಲಿ 15 ವರ್ಷದೊಳಗಿನವರ ಬಾಲಕ ಮತ್ತು ಬಾಲಕಿಯರ ವಿಭಾಗದಲ್ಲಿ ಅಥರ್ವ ನವರಂಗ ಮತ್ತು ತನಿಷ್ಕಾ ಕಪಿಲ್ ಕಾಲಭೈರವ ಅವರು ಪ್ರಶಸ್ತಿ ಗೆದ್ದುಕೊಂಡಿದ್ದಾರೆ. ವಿವಿ ಪುರಂನ ಮ್ಯಾಚ್ ಪಾಯಿಂಟ್‌ನಲ್ಲಿ ನಡೆದ ಬಾಲಕರ ಫೈನಲ್‌ನಲ್ಲಿ ಅಥರ್ವ 11-8, 11-8, 11-8ರಿಂದ ಅರ್ನವ್ ಎನ್ ಅವರನ್ನು ಮಣಿಸಿದರು. ಸೆಮಿಫೈನಲ್‌ನಲ್ಲಿ ಅವರು ಸಿದ್ಧಾಂತ್ ಧರಿವಾಲ್, ಅರ್ನವ್ ಅವರು ಗೌರವ್ ಗೌಡ ವಿರುದ್ಧ ಗೆಲುವು ಸಾಧಿಸಿದ್ದರು. ಇನ್ನು ಬಾಲಕಿಯರ ಫೈನಲ್‌ನಲ್ಲಿ ತನಿಷ್ಕಾ 11-8, 11-6, 11-6ರಿಂದ ಹಿಯಾ ಸಿಂಗ್ ಅವರನ್ನು ಸೋಲಿಸಿದರು. ಸೆಮಿಫೈನಲ್‌ನಲ್ಲಿ ತನಿಷ್ಕಾ ಅವರು ಆಯುಷಿ ಬಿ. ಗೋಡ್ಸೆ, ಹಿಯಾ ಅವರು ಕೈರಾ ಬಾಳಿಗ ವಿರುದ್ಧ ಗೆಲುವು ಸಾಧಿಸಿದ್ದರು.

ಕೆಕೆಆರ್ ತಂಡದ ಮೆಂಟರ್ ಆಗಿರುವ ಜವಾಬ್ದಾರಿಯನ್ನು ಆನಂದಿಸುತ್ತಿದ್ದೇನೆ. ಈಗಷ್ಟೇ ಐಪಿಎಲ್‌ನಲ್ಲಿ ಕೆಕೆಆರ್ 3ನೇ ಬಾರಿಗೆ ಚಾಂಪಿಯನ್ ಆಗಿದೆ. ಈ ಕ್ಷಣವನ್ನು ಆನಂದಿಸೋಣ. ಭವಿಷ್ಯದಲ್ಲಿ ಏನು ನಡೆಯಬೇಕೋ ಅದು ನಡೆಯಲಿದೆ. ಸದ್ಯ ತುಂಬಾ ಖುಷಿಯಲ್ಲಿದ್ದೇನೆ. ಕೋಲ್ಕತ್ತಾ ಜನರನ್ನು ಖುಷಿಪಡಿಸುವುದೇ ನನ್ನ ಕೆಲಸ. ನೀವು ಖುಷಿಪಟ್ಟರೆ ನನಗೂ ಖುಷಿಯಾಗುತ್ತದೆ.

- ಗೌತಮ್ ಗಂಭೀರ್, ಮಾಜಿ ಕ್ರಿಕೆಟಿಗ

ಅದ್ಧೂರಿ ಒಲಿಂಪಿಕ್ ದಿನ

ಮುಂಬಯಿ: ಐಒಸಿಯ 'ಲೆಟ್ಸ್ ಮೂವ್ ಇಂಡಿಯಾ' ಅಭಿಯಾನದ ಅಂಗವಾಗಿ ರಿಲಯನ್ಸ್ ಫೌಂಡೇಶನ್ ಒಲಿಂಪಿಕ್ ದಿನವನ್ನು ಆಯೋಜಿಸಿದದು, 900 ಮಕ್ಕಳು ಪಾಲ್ಗೊಂಡಿದ್ದರು.

ಮುಂಬೈನ ರಿಲಯನ್ಸ್ ಕಾರ್ಪೊರೇಟ್ ಪಾರ್ಕ್‌ನಲ್ಲಿ ನಡೆದ ಕಾರ್ಯಕ್ರಮದಲ್ಲಿ ಮುಂಬೈನಲ್ಲಿ ಇರುವ ಆರ್ಥಿಕವಾಗಿ ಅಶಕ್ತರಾಗಿರುವ ಸಮುದಾಯಗಳ ಮಕ್ಕಳಿಗೆ ವಿನೋದ, ಕ್ರೀಡೆ ಮತ್ತು ಸ್ನೇಹದಂತಹ ಒಲಿಂಪಿಕ್ ಮೌಲ್ಯಗಳನ್ನು ಹೊಂದಿರುವ ಶೈಕ್ಷಣಿಕ ಚಟುವಟಿಕೆಗಳನ್ನು ಆಯೋಜಿಸಲಾಗಿತ್ತು. ಆರು ಬಾರಿ ಒಲಿಂಪಿಯನ್ ಶಿವ ಕೇಶವನ್ ಅವರೊಂದಿಗೆ 'ಮೀಟ್ ಆಯಂಡ್ ಗ್ರೀಟ್' ಸೆಷನ್ ಸಹ ಹಮ್ಮಿಕೊಳ್ಳಲಾಗಿತ್ತು. ಅವರು ತಮ್ಮ ಒಲಿಂಪಿಕ್ಸ್ ಅನುಭವಗಳನ್ನು ಹಂಚಿಕೊಂಡರು.

ಪಂತ್‌ಗೆ ನೂತನ ಹೆಸರಿಟ್ಟ ರಿಚರ್ಡ್ಸ್

ಆಂಟಿಗುವಾ: ಕ್ರಿಕೆಟ್ ದಂತಕಥೆ ವಿವಿಯನ್ ರಿಚರ್ಡ್ಸ್ ಭಾರತದ ವಿಕೆಟ್ ಕೀಪರ್ ಬ್ಯಾಟರ್ ರಿಚಭ್ ಪಂತ್ ಅವರಿಗೆ ನೂತನ ಹೆಸರೊಂದನ್ನು ಇಟ್ಟಿದ್ದಾರೆ. ಶನಿವಾರ ನಡೆದ ಸೂಪರ್-8 ಪಂದ್ಯದಲ್ಲಿ ಭಾರತ ತಂಡ ಬಾಂಗ್ಲಾ ವಿರುದ್ಧ 50 ರನ್‌ಗಳ ಭರ್ಜರಿ ಗೆಲುವು ಸಾಧಿಸಿತು. ಈ ಪಂದ್ಯದ ಅತ್ಯುತ್ತಮ ಫೀಲ್ಡಿಂಗ್ ಪ್ರಶಸ್ತಿಗೆ ನೀಡಲು ವೆಸ್ಟ್ ಇಂಡೀಸ್‌ನ ಕ್ರಿಕೆಟ್ ದಂತಕಥೆ ವಿವಿಯನ್ ರಿಚರ್ಡ್ಸ್ ಅವರು ವಿಶೇಷ ಅತಿಥಿಯಾಗಿ ಡ್ರೆಸ್ಸಿಂಗ್ ರೂಮ್‌ಗೆ ಬಂದಿದ್ದರು. ಈ ವೇಳೆ ರಿಷಭ್ ಪಂತ್ ಅವನ್ನು ನೋಡಿ ಗ್ರೇಟ್ ಟು ಸೀ ಯು ಬ್ಯಾಕ್ ಮ್ಯಾನ್ ಎಂದಿದ್ದು, ಪಂತ್‌ಗೆ ಪ್ಯಾಕೇಟ್ ರಾಕೆಟ್ ಎಂದು ಹೆಸರಿಸಿದ್ದಾರೆ. ಈ ಬಗ್ಗೆ ಸಮಾಜಿಕ ಜಾಲತಾಣದಲ್ಲಿ ವೈರಲ್ ಆಗುತ್ತಿದ್ದು, ಎಲ್ಲರೂ ಪಂತ್ ಅವರನ್ನು ಹೊಗಳುತ್ತಿದ್ದಾರೆ.

ಅಂತ್ಯಗೊಂಡ ಎನ್.ಯು ಟೂರ್ನಿ

ಬೆಂಗಳೂರು: ಎನ್.ಯು ಆಸ್ಪತ್ರೆಯು 25 ವರ್ಷಗಳನ್ನ ಪೂರೈಸಿರುವ ಹಿನ್ನೆಲೆಯಲ್ಲಿ ಬೆಳ್ಳಿ ಹಬ್ಬದ ಸಂಭ್ರಮಾಚರಣೆಗೆ ನಗರದ ಪ್ರತಿಷ್ಠಿತ ಆಸ್ಪತ್ರೆಗಳ ನಡುವೆ ಆಯೋಜಿಸಿದ್ದ ಟೆನ್ನಿಸ್ ಬಾಲ್ ಕ್ರಿಕೆಟ್ ಟೂರ್ನಮೆಂಟ್ ಯಶಸ್ವಿಯಾಗಿ ಪೂರ್ಣಗೊಂಡಿತು. ಎರಡು ದಿನಗಳ ಕಾಲ ನಡೆದ ಈ ಪಂದ್ಯಾವಳಿಯು ಅನೇಕ ರೋಚಕ ಪಂದ್ಯಗಳಿಗೆ ಸಾಕ್ಷಿಯಾಯಿತು. ಭಾನುವಾರ ನಡೆದ ಅಂತಿಮ ಫೈನಲ್ ಪಂದ್ಯದಲ್ಲಿ ಸಂಘಟಿತ ಆಟ ಪ್ರದರ್ಶಿಸುವ ಮೂಲಕ ಪುಜಿತ್ ವೈ ವಿ ನಾಯಕತ್ವದ ಮಜುಮ್‌ದಾರ್ ಶಾ ಮಲ್ಟಿಸ್ಪೆಷಾಲಿಟಿ ಸೆಂಟರ್ ತಂಡವು ಭರ್ಜರಿ ಜಯಭೇರಿ ಬಾರಿಸಿತು. ನಾರಾಯಣ ನೇತ್ರಾಲಯ ರಾಜಾಜಿನಗರ ತಂಡವು ರನ್ನರ್ ಅಪ್ ಸ್ಥಾನಕ್ಕೆ ತೃಪ್ತಿ ಪಟ್ಟುಕೊಂಡಿತು. ಟೂರ್ನಿಯಲ್ಲಿ ನಗರದ 16 ಪ್ರತಿಷ್ಠಿತ ಆಸ್ಪತ್ರೆಗಳು ಭಾಗವಹಿಸಿದ್ದವು. ಬಿಐಪಿಎಸ್ ಮೈದಾನದಲ್ಲಿ ನಡೆದ ಪ್ರತಿ ಪಂದ್ಯಗಳು ಅಂತ್ಯಂತ ರೋಚಕ ಕ್ಷಣಗಳಿಗೆ ಸಾಕ್ಷಿಯಾದವು. ಆಸ್ಪತ್ರೆಯು ಪ್ರತಿ ಪಂದ್ಯಗಳನ್ನ ಯೂಟ್ಯೂಬ್ ಮೂಲಕ ವೀಕ್ಷಿಸಲು ನೇರಪ್ರಸಾರದ ವ್ಯವಸ್ಥೆ ಮಾಡಿತ್ತು.

ಮತ್ತೊಂದು ಇತಿಹಾಸ ನಿರ್ಮಿಸಿದ ರಶೀದ್ ಪಡೆ | ಸೆಮಿಸ್ ಆಸೆ ಜೀವಂತ

ಆಸ್ಟ್ರೇಲಿಯಾಗೆ ಆಫ್ಘನ್ ಶಾಕ್

ಕಿಂಗ್‌ಟೌನ್: ಟಿ20 ವಿಶ್ವಕಪ್ ಟೂರ್ನಿಯ ಸೂಪರ್-8 ಪಂದ್ಯದಲ್ಲಿ ಅಫ್ಘಾನಿಸ್ತಾನ ದಾಖಲೆ ಬರೆದಿದ್ದು, ಬಲಿಷ್ಠ ಆಸ್ಟ್ರೇಲಿಯಾಕ್ಕೆ 21 ರನ್ ಅಂತರದ ಸೋಲಿನ ಆಘಾತವಿಕ್ಕಿದೆ. ಈ ಬಾರಿ ವಿಶ್ವಕಪ್‌ನಲ್ಲಿ ಅಚ್ಚರಿ ಫಲಿತಾಂಶಗಳು ಬರುತ್ತಿದ್ದು, ನ್ಯೂಜಿಲೆಂಡ್ ಸೋಲಿಸಿದ ನಂತರ ಇದೆ ಟೂರ್ನಿಯಲ್ಲಿ ಅಫ್ಘಾನಿಸ್ತಾನ ಹೊಸ ದಾಖಲೆ ಬರೆದಿದೆ. ವಿಶ್ವಚಾಂಪಿಯನ್ ಎನ್ನಿಸಿಕೊಳ್ಳುವ ಆಸ್ಟ್ರೇಲಿಯಾ ವಿರುದ್ಧ ಆಫ್ಘನ್ನರು ಭರ್ಜರಿ ಗೆಲುವು ಸಾಧಿಸಿದ್ದು, ಆ ಮೂಲಕ ತನ್ನ ಸೆಮ್ ಆಸೆ ಜೀವಂತ ಉಳಿಸಿಕೊಂಡಿದೆ.

ಆರ್ನಸ್ ಕ್ರೀಡಾಂಗಣದಲ್ಲಿ ಭಾನುವಾರ ನಡೆದ ಪಂದ್ಯದಲ್ಲಿ ಗುರ್ಬಾಜ್ ಅವರ ಬ್ಯಾಟಿಂಗ್ ಹಾಗೂ ಅಫ್ಘಾನಿಸ್ತಾನ ಬೌಲರ್‌ಗಳ ಸಾಂಘಿಕ ಬೌಲಿಂಗ್ ದಾಳಿಗೆ ಆಸಿಸ್ ತತ್ತರಿಸಿದ್ದು, ಹೀನಾಯ ಸೋಲನುಭವಿಸಿದೆ. ಟಾಸ್ ಸೋತು ಮೊದಲು ಬ್ಯಾಟಿಂಗ್ ಮಡಿದ ಅಫ್ಘಾನಿಸ್ತಾನ 6 ವಿಕೆಟ್ ಕಳೆದುಕೊಂಡು 146 ರನ್ ಗಳಿಸಿತು. ಸ್ಪರ್ಧಾತ್ಮಕ ಮೊತ್ತವನ್ನು ಬೆನ್ನುಹತ್ತಿದ ಆಸ್ಟ್ರೇಲಿಯಾ ಗ್ಲೆನ್ ಮ್ಯಾಕ್ಸ್‌ವೆಲ್ ಅವರ ಅರ್ಧಶತಕದ ಹೊರತಾಗಿಯೂ 127 ರನ್‌ಗೆ ಸರ್ವಪತನ ಕಂಡು ಸೋಲಿಗೆ ತುತ್ತಾಯಿತು.

ಸ್ಫೋಟಕ ಆರಂಭ ನೀಡಿದ ಆರಂಭಿಕರು: ಬ್ಯಾಟಿಂಗ್ ಆಹ್ವಾನ ಪಡೆದ ರಶೀದ್ ಪಡೆಗೆ ಭರ್ಜರಿ ಆರಂಭ ಸಿಕ್ಕಿತು. ಆರಂಭಿಕ ಗುರ್ಬಾಜ್, ಇಬ್ರಾಹಿಂ ಸ್ಫೋಟಕ ಬ್ಯಾಟಿಂಗ್ ಆರಂಭಿಸಿದರು. ಪವರ್‌ಪ್ಲೇನಲ್ಲಿ ಸ್ಫೋಟಕ ಬ್ಯಾಟಿಂಗ್ ಮಾಡಿದ ಇವರು, ಮೊದಲ ವಿಕೆಟ್‌ಗೆ 100ರ ಗಡಿ ದಾಟಿಸಿದರು. ಆದರೆ ಈ ವೇಳೆ ಇಬ್ರಾಹಿಂ 51 ಅರ್ಧಶತಕ ಸಿಡಿಸಿ ಔಟಾದರು. ಅವರು ಔಟಾಗಿದ್ದೇ ಸರಿ ಉಳಿದ ಎಲ್ಲ ಬ್ಯಾಟರ್‌ಗಳು ಪೆವಿಲಿಯನ್ ಪರೇಡ್ ಶುರು ಮಾಡಿದರು. ಅಜ್ಮತುಲ್ಲಾ 2 ರನ್ ಗಳಿಸಿ ವಿಕೆಟ್ ನೀಡಿದರೆ, ಕರೀಮ್ 13 ರನ್ ಗಳಿಸಿ ವಿಕೆಟ್ ಒಪ್ಪಿಸಿದರು. ಇದೇ ವೇಳೆ ಪ್ಯಾಟ್ ಕಮ್ಮಿನ್ಸ್ ಮತ್ತೊಂದು ಹ್ಯಾಟ್ರಿಕ್ ಸಾಧಿಸಿದರು. ನಾಯಕ ರಶೀದ್ ಖಾನ್ 2 ರನ್ ಗಳಿಸಿ ಆಟ ನಿಲ್ಲಿಸಿದರೆ, ನಬಿ 10 ರನ್ ಗಳಿಸಿ ಔಟಾದರು. ಆರಂಭದಿಂದಲೂ ಸ್ಫೋಟಕ ಬಾಟಿಂಗ್ ಮಾಡಿದ ಗುರ್ಬಾಜ್ 49 ಎಸೆತದಲ್ಲಿ 60 ರನ್ ಗಳಿಸಿ ವಿಕೆಟ್ ಒಪ್ಪಿಸಿದರು. ಉಳಿದಂತೆ ಖಾರೋಟೆ 1 ರನ್ ಗಳಿಸಿದರು. ಗುರ್ಬಾಜ್ ಹಾಗೂ ಇಬ್ರಾಹಿಂ ಅವರ ಸ್ಫೋಟಕ ಬ್ಯಾಟಿಂಗ್ ನೆರವಿನಿಂದ ಅಫ್ಘಾನಿಸ್ತಾನ 146 ರನ್ ಗಳಿಸಿತು.

ಮ್ಯಾಕ್ಸ್‌ವೆಲ್ ಏಕಾಂಗಿ ಹೋರಾಟ: ಸ್ಪರ್ಧಾತ್ಮಕ ಮೊತ್ತವನ್ನು ಬೆನ್ನಟ್ಟಿದ ಆಸ್ಟ್ರೇಲಿಯಾಕ್ಕೆ ನವೀನ್ ಉಲ್ ಹಕ್ ಮೊದಲ ಎಸೆತದಲ್ಲೇ ಆಘಾತವಿಕ್ಕಿದರು. ಟ್ರಾವಿಸ್ ಹೆಡ್(0) ಅವರನ್ನು ಬೌಲ್ಡ್ ಮಾಡಿದರು. 16 ರನ್ ಒಟ್ಟುಗೂಡುವಷ್ಟರಲ್ಲಿ ಡೇವಿಡ್ ವಾರ್ನರ್(3) ವಿಕೆಟ್ ಕೂಡ ಪತನಗೊಂಡಿತು. ಇಲ್ಲಿಂದ ಆಸೀಸ್ ಪತನ ಕೂಡ ಆರಂಭವಾಯಿತು. ನಾಯಕ ಮಿಚೆಲ್ ಮಾರ್ಷ್(12), ಮಾರ್ಕಸ್ ಸ್ಟೋಯಿನಿಸ್(11), ಟಿಮ್ ಡೇವಿಡ್(2), ಮ್ಯಾಥ್ಯೂ ವೇಡ್(5) ಸತತವಾಗಿ ವಿಕೆಟ್ ಕಳೆದುಕೊಂಡರು. ಆದರೆ ಒಂದೆಡೆ ವಿಕೆಟ್ ಬೀಳುತ್ತಿದ್ದರು ಮತ್ತೊಂದು ತುದಿಯಲ್ಲಿ ಗ್ಲೆನ್ ಮ್ಯಾಕ್ಸ್‌ವೆಲ್ ಮಾತ್ರ ಬಿರುಸಿನ ಬ್ಯಾಟಿಂಗ್ ನಡೆಸಿ ತಂಡದ ಗೆಲುವಿಗಾಗಿ ಶಕ್ತಿ ಮೀರಿ ಪ್ರಯತ್ನಪಟ್ಟರು. ಅವರ ಬ್ಯಾಟಿಂಗ್ ಗಮನಿಸುವಾಗ ಕಳೆದ ವರ್ಷದ ಏಕದಿನ ವಿಶ್ವಕಪ್ ಟೂರ್ನಿಯ ಪಂದ್ಯ ಮತ್ತೆ ಮರುಕಳಿಸುವಂತೆ ಭಾಸವಾಯಿತು. ಆದರೆ ಈ ಬಾರಿ ಅರ್ಧಶತಕ ಬಾರಿಸಿ ವಿಕೆಟ್ ಕಳೆದುಕೊಂಡರು. ಇವರ ವಿಕೆಟ್ ಪತನಗೊಳ್ಳುತ್ತಿದ್ದಂತೆ ಆಸೀಸ್ ಸೋಲು ಕೂಡ ಖಚಿತಗೊಂಡಿತು. ಅಂತಿಮವಾಗಿ ಮ್ಯಾಕ್ಸ್‌ವೆಲ್ 59 ರನ್ ಬಾರಿಸಿದರು. ಒಟ್ಟಾರೆ ಆಸೀಸ್ ಪರ ಇಬ್ಬರು ಮಾತ್ರ ಎರಡಂಕಿ ಮೊತ್ತ ದಾಖಲಿಸಿದರು.

ಬಲಿಷ್ಠ ಆಸ್ಟ್ರೇಲಿಯಾವನ್ನು ಸೋಲಿಸಿದ ನಂತರ ಸಂಭ್ರಮಿಸಿದ ಅಫ್ಘಾನಿಸ್ತಾನ ತಂಡ.

ಕಮ್ಮಿನ್ಸ್‌ಗೆ ಸತತ ಎರಡನೇ ಬಾರಿ ಹ್ಯಾಟ್ರಿಕ್ ಸಾಧನೆ

ಅಫ್ಘಾನಿಸ್ತಾನ ವಿರುದ್ಧ ಹೀನಾಯ ಸೋಲಿನ ಹೊರತಾಗಿಯೂ, ಆಸ್ಟ್ರೇಲಿಯಾದ ಪ್ಯಾಟ್ ಕಮ್ಮಿನ್ಸ್ ಈ ಬಾರಿಯ ಟಿ20 ವಿಶ್ವಕಪ್‌ನಲ್ಲಿ ಸತತ ಎರಡನೇ ಬಾರಿಗೆ ಹ್ಯಾಟ್ರಿಕ್ ವಿಕೆಟ್ ಪಡೆಯುವ ಮೂಲಕ ಅಸಾಧಾರಣ ಮೈಲಿಗಲ್ಲು ನಿರ್ಮಿಸಿದರು. ಸತತ ಮೂರು ಎಸೆತಗಳಲ್ಲಿ ರಶೀದ್ ಖಾನ್, ಕರೀಮ್ ಜನತ್ ಮತ್ತು ಗುಲ್ಬದಿನ್ ನೈಬ್ ಅವರ ವಿಕೆಟ್‌ಗಳನ್ನು ಪಡೆಯುವ ಮೂಲಕ, ಟಿ20 ವಿಶ್ವಕಪ್‌ನ ಸತತ ಎರಡು ಪಂದ್ಯಗಳಲ್ಲಿ ಹ್ಯಾಟ್ರಿಕ್ ಸಾಧಿಸಿದ ವಿಶ್ವದ ಮೊದಲ ಬೌಲರ್ ಎನಿಸಿಕೊಂಡರು. ಹಿಂದಿನ ಸೂಪರ್ 8ರ ಪಂದ್ಯದಲ್ಲಿ ಬಾಂಗ್ಲಾದೇಶ ವಿರುದ್ಧ ಪ್ಯಾಟ್ ಕಮ್ಮಿನ್ಸ್ ಟಿ20 ಸ್ವರೂಪದಲ್ಲಿ ತಮ್ಮ ಮೊದಲ ಹ್ಯಾಟ್ರಿಕ್ ಸಾಧಿಸಿದರು. ಎರಡು ದಿನಗಳ ನಂತರ, ಟಿ20 ಕ್ರಿಕೆಟ್ ಇತಿಹಾಸದಲ್ಲಿ ಸತತ ಹ್ಯಾಟ್ರಿಕ್‌ಗಳನ್ನು ದಾಖಲಿಸಿದ ಮೊದಲ ಬೌಲರ್ ಎಂಬ ಹೆಗ್ಗಳಿಕೆಗೆ ಪಾತ್ರರಾದರು. ಅಲ್ಲದೆ ಇದೀಗ ಲಸಿತ್ ಮಾಲಿಂಗ, ಟಿಮ್ ಸೌಥಿ, ಮಾರ್ಕ್ ಪಾವ್ಲೋವಿಕ್ ಮತ್ತು ವಸೀಮ್ ಅಬ್ಬಾಸ್ ಸೇರಿದಂತೆ ಟಿ20 ಪಂದ್ಯಗಳಲ್ಲಿ ಎರಡು ಹ್ಯಾಟ್ರಿಕ್‌ಗಳನ್ನು ಪಡೆದಿರುವ ಬೌಲರ್‌ಗಳ ಗುಂಪಿಗೆ ಪ್ಯಾಟ್ ಕಮ್ಮಿನ್ ಸೇರಿದ್ದಾರೆ.

ಮೂರನೇ ಅಚ್ಚರಿ ಫಲಿತಾಂಶ

ಈ ಬಾರಿಯ ವಿಶ್ವಕಪ್‌ನಲ್ಲಿ ಅಚ್ಚರಿ ಫಲಿತಾಂಶಗಳು ಬರುತ್ತಿದ್ದು, ಎಲ್ಲರ ಚಿತ್ತ ಜಗ್ಗುತ್ತಿದೆ. ವಿಶ್ವಕಪ್‌ನ ಲೀಗ್ ಹಂತದ ಪಂದ್ಯದಲ್ಲಿ ಇದೇ ಮೊದಲು ಬಾರಿಗೆ ಆಡುತ್ತಿರುವ ಅಮರಿಕ ಪಾಕಿಸ್ತಾನಕ್ಕೆ ಸೋಲಿಸಿ ಇತಿಹಾಸ ನಿರ್ಮಿಸಿತ್ತು, ಅದಾದಮೇಲೆ ಅಫ್ಘಾನಿಸ್ತಾನ ಬಲಿಷ್ಠ ನ್ಯೂಜಿಲೆಂಡ್ ತಂಡವನ್ನು ಸೋಲಿಸಿತ್ತು. ಇದೀಗ ಅಫ್ಘಾನಿಸ್ತಾನವು ಮತ್ತೊಮ್ಮೆ ಐತಿಹಾಸಿಕ ಗೆಲುವು ಸಾಧಿಸಿದ್ದು, ವಿಶ್ವ ಚಾಂಪಿಯನ್ ಆಸ್ಟ್ರೇಲಿಯಾವನ್ನು ಸೋಲಿಸಿದೆ.

ಸೆಮಿಸ್‌ಗೆ ಆಂಗ್ಲರು | ಶಿಶುಗಳ ಪ್ರವಾಸ ಬಹುತೇಕ ಅಂತ್ಯ

ಬಟ್ಲರ್ ಆಟಕ್ಕೆ ಬೆಚ್ಚಿದ ಅಮೆರಿಕ

ಬ್ರಿಡ್ಜ್‌ಟೌನ್: ಜಾಸ್ ಬಟ್ಲರ್ ಅವರ ಸ್ಫೋಟಕ ಬ್ಯಾಟಿಂಗ್ ಹಾಗೂ ಇಂಗ್ಲೆಂಡ್ ಬೌಲರ್‌ಗಳ ಸಾಂಘಿಕ ಬೌಲಿಂಗ್ ದಾಳಿಗೆ ಅಮೆರಿಕ ತತ್ತರಿಸಿದ್ದು, ತನ್ನ ಮೊದಲ ವಿಶ್ವಕಪ್‌ನಿಂದ ಬಹುತೇಕ ಹೊರಬಿದ್ದಿದೆ. ಆ ಮೂಲಕ ಇಂಗ್ಲೆಂಡ್ 10 ವಿಕೆಟ್‌ಗಳ ಭರ್ಜರಿ ಗೆಲುವು ಸಾಧಿಸುವುದರೊಂದಿಗೆ ಸೆಮಿಫೈನಲ್ ಟಿಕೆಟ್ ಪಡೆದುಕೊಂಡಿದೆ. ಇಲ್ಲಿ ನಡೆದ ಪಂದ್ಯದಲ್ಲಿ ಟಾಸ್ ಸೋತು ಮೊದಲು ಬ್ಯಾಟಿಂಗ್ ಮಾಡಿದ ಅಮೆರಿಕ 115 ರನ್‌ಗಳಿಗೆ ಸರ್ವಪತನ ಕಂಡಿತು. ಅದನ್ನು ಬೆನ್ನುಹತ್ತಿದ ಆಂಗ್ಲರು ಯಾವುದೇ ವಿಕೆಟ್ ಕಳೆದುಕೊಳ್ಳದೆ, 9.4 ಓವರ್‌ಗಳಲ್ಲೇ ಪಂದ್ಯ ಗೆದ್ದುಕೊಂಡಿತು.

ಆರಂಭದಲ್ಲೇ ಕುಸಿದ ಅಮೆರಿಕ: ಟಾಸ್ ಸೋತು ಮೊದಲು ಬ್ಯಾಟಿಂಗ್ ಮಾಡಿದ ಅಮೆರಿಕ ತಂಡಕ್ಕೆ ಆರಂಭಿಕ ಆಘಾತ ಉಂಟಾಯಿತು. ಟೇಲರ್ 12 ರನ್ ಗಳಿಸಿ ವಿಕೆಟ್ ಒಪ್ಪಿಸಿದರು. ಅದರಂತೆ ಗೌಸ್ 8 ರನ್ ಗಳಿಸಿ ವಿಕೆಟ್ ಒಪ್ಪಿಸಿದರು. ಸ್ಫೋಟಕ ಬ್ಯಾಟರ್ ಆ್ಯರೋನ್ ಸಹ 10 ರನ್ ಗಳಿಸಿ ವಿಕೆಟ್ ಒಪ್ಪಿಸಿದರು. ಈ ವೇಳೆ ಜತೆಗೂಡಿದ ಅನುಭವಿ ಕೋರಿ ಆ್ಯಂಡರ್ಸನ್ ಹಾಗೂ ನಿತೀಶ್ ಕುಮಾರ್ ನಿಧಾನಗತಿಯಾಟ ಪ್ರದರ್ಶಿಸಿದರು. ಆದರೆ ಆ್ಯಂಡರ್ಸನ್ 29 ರನ್ ಗಳಿಸಿ ವಿಕೆಟ್ ನೀಡಿದರು. ಮಿಲಿಂದ್ ಕುಮಾರ್ 4 ರನ್ ಗಳಿಸಿ ವಿಕೆಟ್ ನೀಡಿದರು. ಹರ್ಮೀತ್ ಸಿಂಗ್ 21 ರನ್ ಗಳಿಸಿ ವಿಕೆಟ್ ನೀಡಿದರು. ನಿತೀಶ್ ಕುಮಾರ್ 30 ರನ್ ಗಳಿಸಿ ವಿಕೆಟ್ ಒಪ್ಪಿಸಿದರು. ಉಳಿದಂತೆ ಎಲ್ಲರೂ ಶೂನ್ಯಕ್ಕೆ ಆಟ ನಿಲ್ಲಿಸದರು.

ಅಮೆರಿಕ 115/10, ನಿತೀಶ್ ಕುಮಾರ್ 30, ಆ್ಯಂಡರ್ಸನ್ 29, ಜಾರ್ಡನ್ 10/4
ಇಂಗ್ಲೆಂಡ್: 9.4 ಓವರ್‌ಗಲಲ್ಲಿ 117/0 ಬಟ್ಲರ್ 83★, ಸಾಲ್ಟ್ 25★

ಮಿಂಚಿದ ಜಾಸ್ ಬಟ್ಲರ್: ಅದನ್ನು ಬೆನ್ನುಹತ್ತಿದ ಇಂಗ್ಲೆಂಡ್ ತಂಡವು ಯಾವುದೇ ವಿಕೆಟ್ ಇಲ್ಲದೆ ಗೆಲುವು ಸಾಧಿಸಿತು. ಆರಂಭಿಕ ಜಾಸ್ ಬಟ್ಲರ್ ಸ್ಫೋಟಕ ಬ್ಯಾಟಿಂಗ್ ಆರಂಭಿಸಿದರು. ಅಮೆರಿಕ ಬೌಲರ್‌ಗಳನ್ನು ಮನ ಬಂದಂತೆ ದಂಡಿಸಿದ ಅವರು, ಪವರ್‌ಪ್ಲೇನಲ್ಲೇ ಪಂದ್ಯ ತಮ್ಮೆಡೆಗೆ ಕಸಿದುಕೊಂಡರು. ಬರೋಬ್ಬರಿ 7 ಸಿಕ್ಸ್ ಹಾಗೂ 6 ಬೌಂಡರಿ ಸಿಡಿಸಿದ ಅವರು, 38 ಎಸೆತಗಳಲ್ಲಿ ಅಜೇಯ 83 ರನ್ ಗಳಿಸಿದರು. ಮತ್ತೊಂದೆಡೆ ಕ್ರೀಜ್‌ನಲ್ಲಿ ನಿಂತಿದ್ದ ಸಾಲ್ಟ್, 25 ರನ್ ಗಳಿಸಿ ಅಜೇಯರಾಗಿ ಉಳಿದರು.

ಫುಟ್‌ಬಾಲ್: ಬೆಲ್ಜಿಯಂಗೆ 2 ಗೋಲಿನಿಂದ ಗೆಲುವು

ದೆಹಲಿ: 73 ಸೆಕೆಂಡುಗಳ ನಂತರ ಯುರಿ ಟೈಲೆಮನ್ಸ್ ಗಳಿಸಿದ ಗೋಲು ಮತ್ತು ಕೆವಿನ್ ಡಿ ಬ್ರುಯೆನ್ ಗಳಿಸಿದ ಗೋಲಿನಿಂದ ಬೆಲ್ಜಿಯಂ ರೊಮೇನಿಯಾ ವಿರುದ್ಧ 2-0 ಗೋಲಿನಿಂದ ಭರ್ಜರಿ ಗೆಲುವು ಸಾಧಿಸಿದೆ.

ಈ ಗೆಲುವಿನೊಂದಿಗೆ ಫುಟ್‌ಬಾಲ್ ಇತಿಹಾಸದಲ್ಲಿ ವಿಚಿತ್ರ ಫಲಿತಾಂಶ ಬಂದಿದ್ದು, ಯುರೋಪಿಯನ್ ಚಾಂಪಿಯನ್‌ಶಿಪ್‌ನಲ್ಲಿ ಮೊದಲ ಬಾರಿಗೆ, ಗುಂಪಿನ ಎಲ್ಲಾ ನಾಲ್ಕು ತಂಡಗಳು ಎರಡು ಸುತ್ತುಗಳ ನಂತರ ಸಮಾನ ಅಂಕಗಳನ್ನು ಹೊಂದಿವೆ, ಶುಕ್ರವಾರ ಸ್ಲೋವಾಕಿಯಾ ವಿರುದ್ಧ ಉಕ್ರೇನ್ 2-1 ಗೋಲುಗಳಿಂದ ಜಯಗಳಿಸಿದ ನಂತರ.

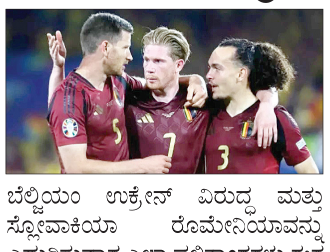

ಬೆಲ್ಜಿಯಂ ಉಕ್ರೇನ್ ವಿರುದ್ಧ ಮತ್ತು ಸ್ಲೋವಾಕಿಯಾ ರೊಮೇನಿಯಾವನ್ನು ಎದುರಿಸುವಾಗ ಎಲ್ಲಾ ಫಲಿತಾಂಶಗಳು ಈಗ ಲಭ್ಯವಿವೆ, ಅಲ್ಲಿ ಗುಂಪಿನಲ್ಲಿ ಅಗ್ರಸ್ಥಾನ ಪಡೆಯಲು ನಾಲ್ಕು ಅಂಕಗಳು ಸಾಕಾಗಬಹುದು ಆದರೆ ತಂಡವು ಹೊರಗುಳಿಯಬಹುದು.

ಪ್ರಿಕ್ವಾರ್ಟರ್ ಫೈನಲ್‌ಗೆ ರೊನಾಲ್ಡೊ ತಂಡ

ರೊನಾಲ್ಡೊ ನೇತೃತ್ವದ ಪೋರ್ಚುಗಲ್ ಟರ್ಕಿ ವಿರುದ್ಧದ ಪಂದ್ಯದಲ್ಲಿ 3-0 ಗೋಲುಗಳ ಸುಲಭ ಜಯ ಸಾಧಿಸಿದ್ದು, ಪ್ರಿ ಕ್ವಾರ್ಟರ್ ಫೈನಲ್ ಹಂತ ತಲುಪಿದೆ. ಟರ್ಕಿಯ ಸಮೆಟ್ ಅಕಯ್ದೀನ್ ಗೊಂದಲದಿಂದ ತಮ್ಮ ಗೋಲು ಪೆಟ್ಟಿಗೆಯಲ್ಲೇ ಹೊಡೆದ ಗೋಲಿನ ನೆರವಿನಿಂದ ಟೂರ್ನಿಯಲ್ಲಿ ಸತತ ಎರಡನೇ ಜಯ ದಾಖಲಿಸಿದ ಪೋರ್ಚುಗಲ್, ಎಫ್ ಗುಂಪಿನಲ್ಲಿ ಅಗ್ರಸ್ಥಾನ ಪಡೆಯಿತು. ಟೂರ್ನಿಯಲ್ಲಿ ಪ್ರಶಸ್ತಿ ಗೆಲ್ಲುವ ಫೇವರಿಟ್ ತಂಡವೆನಿಸಿದ ಪೋರ್ಚುಗಲ್ ತಂಡದ ನಾಯಕ ರೊನಾಲ್ಡೊ ಗೋಲು ಹೊಡೆಯುವ ಅವಕಾಶ ಹೊಂದಿದ್ದರೂ, ಗೋಲು ಹೊಡೆಯಲು ಅತ್ಯಂತ ಸೂಕ್ತ ಸ್ಥಾನದಲ್ಲಿದ್ದ ಬ್ರೂನೊ ಅವರಿಗೆ ಚೆಂಡ್ ಪಾಸ್ ಮಾಡುವ ಮೂಲಕ ಶ್ಲಾಘನೆಗೆ ಪಾತ್ರರಾದರು. ಪಂದ್ಯದುದ್ದಕ್ಕೂ ಪ್ರಾಬಲ್ಯ ಮೆರೆದ ಪೋರ್ಚುಗಲ್ ಆಟಗಾರರಿಗೆ ಟರ್ಕಿ ಯಾವ ಹಂತದಲ್ಲೂ ಸವಾಲಾಗಲಿಲ್ಲ.

ದ.ಆಫ್ರಿಕಾಗೆ 3ನೇ ಏಕದಿನದಲ್ಲೂ ಸೋಲು | ಮಿಂಚಿದ ಮಂದಾನ

ಕ್ಲೀನ್‌ಸ್ವಿಪ್ ಮಾಡಿದ ವನಿತೆಯರು

ಬೆಂಗಳೂರು: ಭಾರತ ಮಹಿಳಾ ತಂಡ ಹಾಗೂ ದಕ್ಷಿಣ ಆಫ್ರಿಕಾ ಮಹಿಳಾ ತಂಡಗಳ ನಡುವಿನ ಮೂರನೇ ಮತ್ತು ಕೊನೆಯ ಏಕದಿನ ಪಂದ್ಯದಲ್ಲಿ ಭಾರತೀಯ ವನಿತೆಯರು 6 ವಿಕೆಟ್‌ಗಳ ಭರ್ಜರಿ ಗೆಲುವು ದಾಖಲಿಸಿದ್ದು, ದ.ಆಫ್ರಿಕಾ ವಿರುದ್ಧದ ಸರಣಿಯನ್ನು ಕ್ಲೀನ್‌ಸ್ವಿಪ್ ಮಾಡಿದೆ. ಇದರೊಂದಿಗೆ ಮೂರು ಪಂದ್ಯಗಳ ಏಕದಿನ ಸರಣಿಯನ್ನು 3-0 ಅಂತರದಿಂದ ವಶಪಡಿಸಿಕೊಂಡಿದೆ.

ಬೆಂಗಳೂರಿನ ಎಂ.ಚಿನ್ನಸ್ವಾಮಿ ಕ್ರೀಡಾಂಗಣದಲ್ಲಿ ನಡೆದ ಭಾರತ ಮಹಿಳಾ ತಂಡ ಹಾಗೂ ದಕ್ಷಿಣ ಆಫ್ರಿಕಾ ಮಹಿಳಾ ತಂಡಗಳ ನಡುವಿನ ಮೂರನೇ ಹಾಗೂ ಕೊನೆಯ ಏಕದಿನ ಪಂದ್ಯದಲ್ಲಿ ಟಾಸ್ ಗೆದ್ದು ಮೊದಲು ಬ್ಯಾಟಿಂಗ್ ಮಾಡಿದ ದ. ಆಫ್ರಿಕಾ 50 ಓವರ್‌ಗಳಲ್ಲಿ 8 ವಿಕೆಟ್ ನಷ್ಟಕ್ಕೆ 215 ರನ್ ಗಳಿಸಿತು. ಅದನ್ನು ಬೆನ್ನುಹತ್ತಿದ ಭಾರತ 40.4 ಓವರ್‌ಗಳಲ್ಲಿ 4 ವಿಕೆಟ್ ಕಳೆದುಕೊಂಡು 220 ರನ್ ಗಳಿಸಿ ಭರ್ಜರಿ ಗೆಲುವು ಸಾಧಿಸಿತು.

ದ.ಆಫ್ರಕಾಗೆ ವೊಲ್ವಡ್ಥ್ ಆಸರೆ: ಟಾಸ್ ಗೆದ್ದು ಮೊಲು ಬ್ಯಾಟಿಂಗ್ ಮಾಡಿದ ದ.ಆಫ್ರಿಕಾಗೆ ಭರ್ಜರಿ ಆರಂಭ ಸಿಕ್ಕಿತು. ಭಾರೀ ಬ್ಯಾಟಿಂಗ್ ಮಾಡಿದ ನಾಯಕಿ ವೊಲ್ವಡ್ಥ್ ಟಿ20ಯಂತೆ ಸ್ಫೋಟಕ ಬ್ಯಾಟಿಂಗ್ ಮಾಡಿದರು. ಅವರೊಂದಿಗೆ ಬ್ರಿಟ್ಸ್ ಸಹ ಉತ್ತಮ ಬ್ಯಾಟಿಂಗ್ ಮಾಡಿದರು ಆದರೆ, ಈ ವೇಳೆ ಬ್ರಿಟ್ಸ್ ರನ್ ಔಟ್ ಆದರು. ಈ ಬಳಿಕ ಕಾಪ್ ಸಹ 7 ರನ್ ಗಳಿಸಿ ವಿಕೆಟ್ ನೀಡಿದರು. ಬೋಶ್ 5 ರನ್ ಗಳಿಸಿ ವಿಕೆಟ್ ಒಪ್ಪಿಸಿದರೆ, ಕ್ಲರ್ಕ್ 26 ರನ್ ಗಳಿಸಿ ಅಲ್ಪ ಹೊತ್ತು ನಿಂತರು. ವೊಲ್ವಡ್ಥ್ 67 ರನ್ ಗಳಿಸಿ ವಿಕೆಟ್ ಒಪ್ಪಿಸಿದರು. ಉಳಿದಂತೆ ಶಾಂಗೆಸ್ 16, ರಿಡ್ಡರ್ 26★ರನ್ ಗಳಿಸಿದರು.

ಮಿಂಚಿದ ಸ್ಮೃತಿ, ಕೌರ್: ಅದನ್ನು ಬೆನ್ನುಹತ್ತಿದ ಭಾರತಕ್ಕೆ ಭರ್ಜರಿ ಆರಂಭ ಸಿಕ್ಕಿತು. ಆರಂಭದಲ್ಲೇ ಸ್ಮೃತಿ ಮಂದಾನ ತಮ್ಮ ಭರ್ಜರಿ ಫಾರ್ಮ್ ಅನ್ನು ಮುಂದುವರಿಸಿದರು. ಅವರೊಂದಿಗೆ ಶಿಫಾಲಿ ಸಹ ಕೈಜೋಡಿಸಿದರು. ಆದರೆ ಈ ವೇಳೆ ವರ್ಮಾ 25 ರನ್ ಗಳಿಸಿ ವಿಕೆಟ್ ಒಪ್ಪಿಸಿದರು. ಪ್ರೀಯಾ 28 ರನ್ ಗಳಿಸಿ ಔಟಾದರು. ಈ ವೇಳೆ ಜತೆಗೂಡಿದ ಮಂದಾನ ಹಾಗೂ ನಾಯಕಿ ಕೌರ್ ಗೆಲುವಿನತ್ತ ಪಂದ್ಯ ಕೊಂಡೊಯ್ದಿದ್ರು. ಸ್ಮೃತಿ ಮಂದಾನ 90 ರನ್ ಗಳಿಸಿ ಶತಕ ವಂಚಿತರಾದರು. ಕೌರ್ 42 ರನ್ ಗಳಿಸಿ ರನೌಟ್‌ಗೆ ಬಲಿಯಾದರು. ಕೊನೆಯಲ್ಲಿ ರಾಡ್ರಿಗಸ್ 19 ರನ್ ಗಳಿಸಿ ಪಂದ್ಯವನ್ನು ಗೆಲ್ಲಿಸಿದರು.

ದ.ಆಫ್ರಕಾ: 215/8 ವೊಲ್ವರ್ಡ್ಥ್ 67, ಬ್ರಿಟ್ಸ್ 38, ದೀಪ್ತಿ 27/2, ರೆಡ್ಡಿ 26/2
ಭಾರತ: 40.4 ಓವರ್‌ಗಳಲ್ಲಿ 220/4 ಸ್ಮೃತಿ 90, ಕೌರ್ 42, ಅಯಾಬೊಂಗಾ 38/1

ಸೇಡಿನ ತವಕದಲ್ಲಿ ರೋಹಿತ್ ಪಡೆ

ಲೂಸಿಯಾ: ಸೂಪರ್ 8 ಈಗಾಗಲೇ ಚಾಲ್ತಿಯಲ್ಲಿ ಇದ್ದು, ವಿಶ್ವಕಪ್ ಸೆಮಿಫೈನಲ್ ಪ್ರವೇಶ ಪಡೆಯಲು ಮಾರಾಮಾರಿ ನಡೆಯುತ್ತಿದೆ. ಈ ಹಂತಕ್ಕೆ ತಲುಪಿರುವ 8 ತಂಡಗಳ ಪೈಕಿ 4 ತಂಡಗಳು ಮಾತ್ರ ಸೆಮಿಸ್ ತಲುಪಲಿದ್ದು, ಪ್ರತಿಯೊಂದು ತಂಡಕ್ಕೆ ತಲಾ ಮೂರು ಪಂದ್ಯಗಳನ್ನು ಆಡಿಸಲಾಗುತ್ತಿದೆ. ಆ ನಿಟ್ಟಿನಲ್ಲಿ ಭಾರತವು ಎ ಗುಂಪಿನ ಮೊದಲ ಎರಡು ಪಂದ್ಯಗಳನ್ನು ಗೆದ್ದಿದ್ದು, ಈಗಾಗಲೇ ಸೆಮಿಫೈನಲ್‌ಗೆ ಲಗ್ಗೆ ಇಟ್ಟಿದೆ. ಮೊದಲ ಗುಂಪಿನ ಅಗ್ರ ಸ್ಥಾನದಲ್ಲಿ ಇರುವ ಭಾರತ ಕಳೆದ ಎರಡು ಪಂದ್ಯಗಳಲ್ಲಿ ಬಾಂಗ್ಲಾ ಹಾಗೂ ಅಫ್ಘಾನಿಸ್ತಾನದ ವಿರುದ್ಧ ಭರ್ಜರಿ ಗೆಲುವು ಸಾಧಿಸಿದೆ. ಇದೀಗ ಸೋಮವಾರದ ಪಂದ್ಯದಲ್ಲಿ ಭಾರತ ಆಸ್ಟ್ರೇಲಿಯಾವನ್ನು ಎದುರಿಸಲಿದೆ. ಈ ನಿಟ್ಟಿನಲ್ಲಿ ಎಂಟರ ಘಟ್ಟದ ಎಲ್ಲ ಪಂದ್ಯಗಳನ್ನು ಗೆಲ್ಲುವ ಮೂಲಕ ಸೆಮಿಫೈನಲ್ ಪ್ರವೇಶಿಸುವ ಮೊದಲ ತಂಡವಾಗಲು ಭಾರತ ಕಣ್ಣಿಟ್ಟಿದೆ. ಮತ್ತೊಂದೆಡೆ ಏಕದಿನ ವಿಶ್ವಕಪ್‌ನ ಸೇಡು ತೀರಿಸಿಕೊಳ್ಳುವ ತವಕದಲ್ಲಿ ಭಾರತ ಇದೆ.

ಆತ್ಮವಿಶ್ವಾಸದಲ್ಲಿ ಭಾರತ: ಟಿ20 ವಿಶ್ವಕಪ್‌ನಲ್ಲಿ ಭಾರತ ಮಳೆಯಿಂದ ಒಂದು ಪಂದ್ಯ ಡ್ರಾ ಬಿಟ್ಟರೆ ಆಡಿದ ಎಲ್ಲ ಪಂದ್ಯವೂ ಗೆದ್ದಿದೆ. ಪ್ರಮುಖವಾಗಿ ಬೌಲಿಂಗ್ ವಿಭಾಗ ಭರ್ಜರಿ ಕಾರ್ಯನಿರ್ವಹಿಸುತ್ತಿದ್ದು, ಎಷ್ಟೇ ಅಲ್ಪ ಮೊತ್ತ ಇದ್ದರೂ, ತಡಿಯುವ ಸಾಮ ರ್ಥ್ಯ ಹೊಂದಿದೆ. ಆದರೆ ಬ್ಯಾಟಿಂಗ್ ವಿಭಾ ಗದಲ್ಲಿ ಅಗ್ರಕ್ರಮಾಂಕದ ಬ್ಯಾಟರ್‌ಗಳು ಎಡವುತ್ತಿ ದ್ದು, ಕೊಹ್ಲಿ, ರೋಹಿತ್ ಫಾರ್ಮ್ ಚಿಂತೆಯಲ್ಲಿ ಇದ್ದಾರೆ.

ಆಸಿಸ್‌ಗೆ ಗೆಲುವು ಅನಿವಾರ್ಯ: ಇನ್ನು ಆಸ್ಟ್ರೇಲಿಯಾ ತಂಡವು ಅಫ್ಘಾನಿಸ್ತಾನದ ವಿರುದ್ಧ ಸೋಲನುಭವಿಸಿದ್ದು, ಸೆಮಿಸ್‌ಗೆ ತಲುಪಲು ಗೆಲುವು ಅನಿವಾರ್ಯವಾಗಿದೆ. ಸೂಪರ್ 8ರಲ್ಲಿ ಆಡಿರುವ 2 ಪಂದ್ಯಗಳಲ್ಲಿ 1 ಗೆದ್ದು ಎರಡನೇ ಸ್ಥಾನದಲ್ಲಿ ಇರುವ ಆಸಿಸ್‌ಗೆ ಭಾರತದ ಸವಾಲು ಅಗ್ನಿ ಪರೀಕ್ಷೆಯಾಗಲಿದೆ.

ತಲೆಕೆಡಿಸಿದ ಸಾನಿಯಾ ಮಿರ್ಜಾ ಪೋಸ್ಟ್

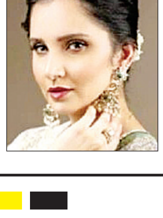

ದುಬೈ: ಭಾರತದ ಟೆನಿಸ್ ತಾರೆ ಸಾನಿಯಾ ಮಿರ್ಜಾ ಮತ್ತು ಕ್ರಿಕಟಿಗ ಮೊಹಮ್ಮದ್ ಶಮಿ ಗುಟ್ಟಾಗಿ ನಿಶ್ಚಿತಾರ್ಥ ಮಾಡಿ ಕೋಂಡಿದ್ದು, ಶೀಘ್ರದಲ್ಲೇ ಮದುವೆಯಾಗಲಿದ್ದಾರೆ ಎಂಬ ಸುದ್ದಿ ಸಾಮಾಜಿಕ ಜಾಲತಾಣದಲ್ಲಿ ಹರಿದಾಡು ತ್ತಿದ್ದು, ಇದೀಗ ಸಾನಿಯಾ ಮಿರ್ಜಾ ಹಾಕಿರುವ ಸ್ಟೋರಿಯೊಂದು ಚರ್ಚೆಗೆ ವೇದಿಕೆ ಮಾಡಿಕೊಟ್ಟಿದೆ. ಇತ್ತೀಚಿಗಷ್ಟೇ ಶಮಿ ತಮ್ಮ ದಾಂಪತ್ಯ ಜೀವನಕ್ಕೆ ಂತ್ಯ ಹಾಡಿದ್ದರು. ಈ ಹಿನ್ನಲೆಯಲ್ಲಿ ಪಾಕ್ ಕ್ರಿಕೆಟಿಗನೊಂದಿಗೆ ಮದು ವೆಯಾಗಿ ಬೇರೆಯಾಗಿರುವ ಸಾನಿಯಾ ಮಿರ್ಜಾ ಮದುವೆಯಾಗಲಿದ್ದಾರೆ ಎಂಬ ವಿಷಯ ಎಲ್ಲೆಡೆ ಹರಿದಾಡುತ್ತಿತ್ತು. ಆದರೆ ಸಾನಿಯಾ ತಂದೆ ಇಮ್ರಾನ್ ಮಿರ್ಜಾ ಇದು ಸುಳ್ಳು ಸುದ್ದಿ. ಇದೆಲ್ಲವೂ ಮೂರ್ಖತನ, ಅವಳು ಶಮಿಯನ್ನೂ ಭೇಟಿಯೂ ಮಾಡಿಲ್ಲ ಎಂದು ಹೇಳಿ ಸುದ್ದಿಯನ್ನು ಅಲ್ಲಗಳೆದಿದ್ದರು. ಆದರೆ, ಇದೀಗ ಸಾಮಿಯಾ ಮಿರ್ಜಾ ಅವರು ತಮ್ಮ ಇನ್‌ಸ್ಟಾಗ್ರಾಮ್ ಖಾತೆಯಲ್ಲಿ ಹಾಕಿದ ಸ್ಟೋರಿಯು ಮತ್ತೆ ಚರ್ಚೆಗೆ ವೇದಿಕೆ ಮಾಡಿಕೊಟ್ಟಿದೆ. ಇತ್ತೀಚಿನ ತಮ್ಮ ಇನ್‌ಸ್ಟಾಗ್ರಾಮ್ ಖಾತೆಯಲ್ಲಿ ಅಭಿಮಾನಿಗಳಿಗೆ 'ಸಬರ್ ಕರೋ ಆಲ್ವೇಸ್ ಸಬರ್ ಕರೋ ಎಂದು ಬರೆದುಕೊಂಡಿದ್ದಾರೆ. ಅವರ ಈ ಮಾರ್ಮಿಕ ಪೋಸ್ಟ್ ಕಂಡು ನೆಟ್ಟಿಗರು ಸಾನಿಯಾ ಅವರು ಶಮಿ ಜತೆ ಹಸೆಮಣೆ ಏರುವುದು ಪಕ್ಕಾ ಎಂದು ಎಂದು ಕತೆ ಕಟ್ಟಲಾಗುತ್ತಿದೆ.